



DENOMINACION

ACUERDO DE - 2 SET. 1999 DEL CONSEJO DE GOBIERNO POR EL QUE SE APRUEBA LA PROPUESTA REVISADA DE LISTA REGIONAL DE LUGARES DE IMPORTANCIA COMUNITARIA DE LA COMUNIDAD DE MADRID, PARA SU INCLUSIÓN EN LA RED NATURA 2000.

De conformidad con lo previsto en el artículo 3 del Real Decreto 1997/1995, de 7 de diciembre, por el que se establecen medidas para contribuir a garantizar la biodiversidad mediante la conservación de los hábitats naturales y de la fauna y flora silvestres, en relación con la directiva 92/43/CEE del Consejo, de 21 de mayo, relativa a la conservación de los hábitats naturales y de la fauna y flora silvestres, la Comunidad de Madrid elaboró la correspondiente propuesta de Lista Regional de Lugares de Importancia Comunitaria, para su inclusión en la Red Natura 2000.

Dicha Propuesta, aprobada por Acuerdo del Consejo de Gobierno de 15 de enero de 1998, se envió al Ministerio de Medio Ambiente, para su elevación a la Comisión de la Unión Europea.

Con motivo de las observaciones formuladas por la citada institución europea, se ha procedido a modificar algunos aspectos del anterior texto, mediante la elaboración de una nueva propuesta revisada de Lista Regional de Lugares de Importancia Comunitaria.

En su virtud, de acuerdo con lo dispuesto en el Artículo 50.2 de la Ley 1/1983, de 13 de diciembre, de Gobierno y Administración de la Comunidad de Madrid, a propuesta del Consejero de Medio Ambiente y Desarrollo Regional y previa deliberación, el Consejo de Gobierno en su reunión del día **- 2 SET. 1999**

ACUERDA

Aprobar la Propuesta Revisada de Lista Regional de Lugares de Importancia Comunitaria de la Comunidad de Madrid, que figura como Anexo a este Acuerdo.

En Madrid, a **2 SET 1999**

EL CONSEJERO DE MEDIO AMBIENTE

EL PRESIDENTE DE LA
COMUNIDAD DE MADRID



Fdo.: Carlos Mayor Oreja



Fdo.: Alberto Ruiz-Gallardón

COMUNIDAD DE MADRID
CONSEJO DE GOBIERNO
Reunión de **2 SET 1999**
APROBADO
EL CONSEJERO DE PRESIDENCIA
Fdo.: Manuel Cobo Vega

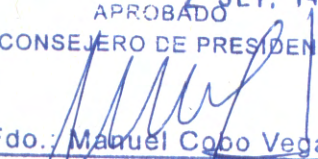

ANEXO

**PROPUESTA REVISADA DE LUGARES DE
IMPORTANCIA COMUNITARIA (LICs)
DE LA COMUNIDAD DE MADRID**



El pasado año 1998, la Comunidad de Madrid presentó a la Dirección General de Conservación de la Naturaleza del Ministerio de Medio Ambiente (DGCN), la lista provisional de los Lugares de Importancia Comunitaria (LICs). En enero de 1999, la DGCN envió las peticiones y objeciones recibidas desde el *Centro Temático Para la Conservación de la Naturaleza* de la Comisión Europea (DG-XI), que se referían principalmente a las discrepancias entre los límites de algunas ZEPAs presentadas y los que tenía registrados el Centro Temático. Como respuesta la Comunidad de Madrid decidió revisar y verificar los límites tanto de los LICs como de las ZEPAs, así como actualizar y completar la información presentada en el año 1998.

Para ello se ha incorporado por una parte la reciente digitalización de los Montes de Utilidad Pública (MUP) y la revisión de los límites administrativos (en concreto, el límite de la Comunidad de Madrid), de acuerdo con la cartografía a escala 1:50.000 generada por la Dirección General de Urbanismo y Planificación Regional (Consejería de Obras Públicas, Urbanismo y Transportes). Además, en esta propuesta técnica se han revisado una por una las objeciones presentadas por el Centro Temático a la Comunidad de Madrid a través de la DGCN.

La lista de los LICs propuestos para la Comunidad de Madrid y su superficie es la que se muestra en la Tabla 1 y Figura 1, mientras que las ZEPAs y su superficie aparece en la Tabla 2 y Figura 2.



| Tabla 1. Lugares de Interés Comunitario (LICs) | | | |
|---|--|------------------|--------------------|
| Código | Nombre | Sup. (ha) | % sup. C.M. |
| ES3110001 | Cuencas de los ríos Jarama-Henares | 36.084 | 4,5% |
| ES3110002 | Cuenca del río Lozoya y Sierra Norte | 49.916 | 6,2% |
| ES3110003 | Cuenca del río Guadalix | 2.471 | 0,3% |
| ES3110004 | Cuenca del río Manzanares | 63.289 | 7,9% |
| ES3110005 | Cuenca del río Guadarrama | 34.109 | 4,2% |
| ES3110006 | Vegas, cuestas y páramos del sureste de Madrid | 51.208 | 6,4% |
| ES3110007 | Cuencas de los ríos Alberche y Cofio | 82.967 | 10,3% |
| Total LICs | | 320.044 | 39,9% |



Figura 1. Lugares de Interés Comunitario (LICs)

Tabla 2. Zonas de Especial Protección para Aves (ZEPAs)

| Código | Nombre | Sup. (ha) | % sup. C.M. |
|--------------------|---|----------------|--------------|
| ES0000011 | Monte de El Pardo | 15.291 | 1,9% |
| ES0000012 | Soto de Viñuelas | 2.979 | 0,4% |
| ES0000056 | Encinares de los ríos Alberche y Cofio | 83.144 | 10,4% |
| ES0000057 | Alto Lozoya | 7.869 | 1,0% |
| ES0000119 | Carrizales y sotos de Aranjuez | 14.995 | 1,9% |
| ES0000139 | Estepas cerealistas de los ríos Jarama y Henares | 33.092 | 4,1% |
| ES0000142 | Cortados y cantiles de los ríos Jarama y Manzanares | 27.977 | 3,5% |
| Total ZEPAs | | 185.347 | 23,1% |

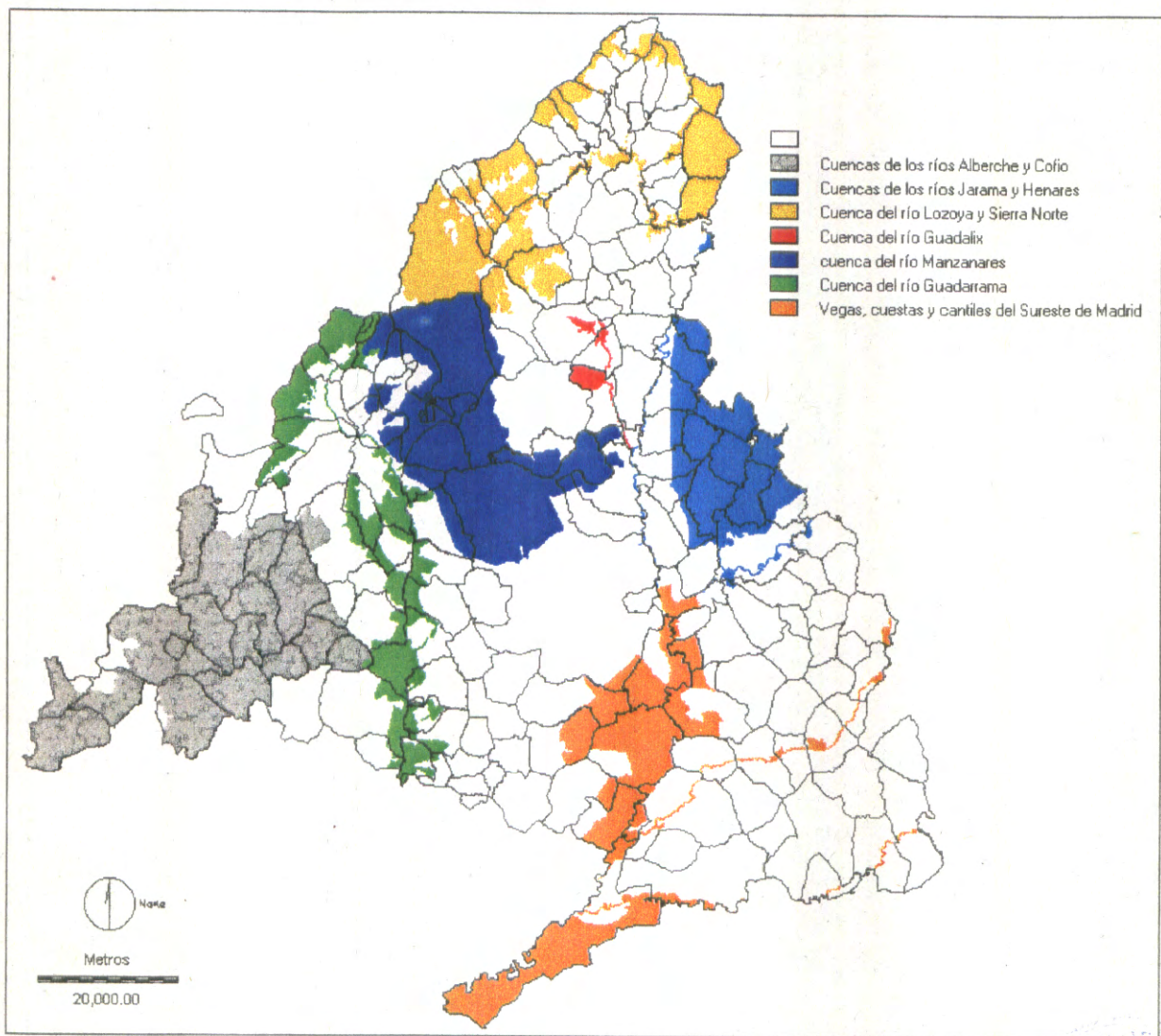

Figura 2. Zonas de Especial Protección para Aves (ZEPAs)



En la Comunidad de Madrid existen 45 hábitats catalogados, cuya lista figura en la Tabla 3. La superficie de estos hábitats recogida por cada uno de los lugares (LICs y ZEPAs) es la que se presenta en las Tablas 4 y 5.

| Tabla 3. Lista de los hábitats de la Directiva presentes en la Comunidad de Madrid | |
|---|--|
| Cód. Directiva | NOMBRE |
| 15-11 | Vegetación anual pionera con Salicornia y otras especies de zonas fangosas y arenosas |
| 15-15 | Pastizales salinos mediterráneos (<i>Juncetalia maritimi</i>) |
| 15-16 | Matorrales halófilos mediterráneos y termoatlánticos (<i>Arthrocnemetalia fruticosae</i>) |
| 15-17 | Matorrales halo-nitrófilos ibéricos (<i>Pegano-Salsoletea</i>) |
| 15-18 | Estepas salinas (<i>Limonetalia</i>) |
| 15-19 | Estepas yesosas (<i>Gypsophiletalia</i>) |
| 22-11 a 22-31 | Aguas oligotróficas con un contenido en minerales muy bajo de las llanuras arenosas atlánticas, con vegetación anfibia o de <i>Lobelia</i> , <i>Litorella</i> e <i>Isoetes</i> |
| 22-12 a 22-44 | Aguas oligo-mesotróficas con vegetación béntica (formaciones de <i>Caráceas</i>) |
| 22-13 | Lagos eutróficos naturales con vegetación <i>Magnopotamion</i> o <i>Hydrocharytion</i> |
| 22-14 | Lagos distróficos |
| 22-34 | Estanques temporales mediterráneos |
| 24-225 | Ríos de caudal permanente con <i>Glaucium flavum</i> |
| 24-4 | Vegetación flotante de ranúnculos de los ríos de zonas premontañas y de planicies |
| 24-53 | Ríos mediterráneos de caudal permanente con <i>Paspalo-Agrostidion</i> y cortinas vegetales ribereñas de sauces y chopos |
| 31-131 a 31-135 | Formaciones de enebros |
| 31-2 | Brezales secos (todos los subtipos) |
| 31-7 | Brezales oromediterráneos endémicos con aliaga |
| 31-842 | Formaciones de <i>Genista purgans</i> en montaña |
| 32-11 | Dehesas de encina y/o alcornoque |
| 32-22 a 32-26 | Matorrales termomediterráneos y preestépicos (esclerófilos) de leguminosas |
| 34-11 | Prados calcáreos cársticos |
| 34-5 | Zonas subestépicas de gramíneas y anuales |
| 36-36 | Prados ibéricos silíceos de <i>Festuca indigesta</i> |
| 37-4 | Prados mediterráneos de hierbas altas y juncos |
| 37-7 y 37-8 | Megaforbios eutrofos |
| 38-2 | Prados pobres de siega de baja altitud |
| 41-12 | Hayedos con <i>Ilex</i> y <i>Taxus</i> |
| 41-6 | Robledales galaico portugueses con <i>Quercus robur</i> y <i>Q. pyrenaica</i> |

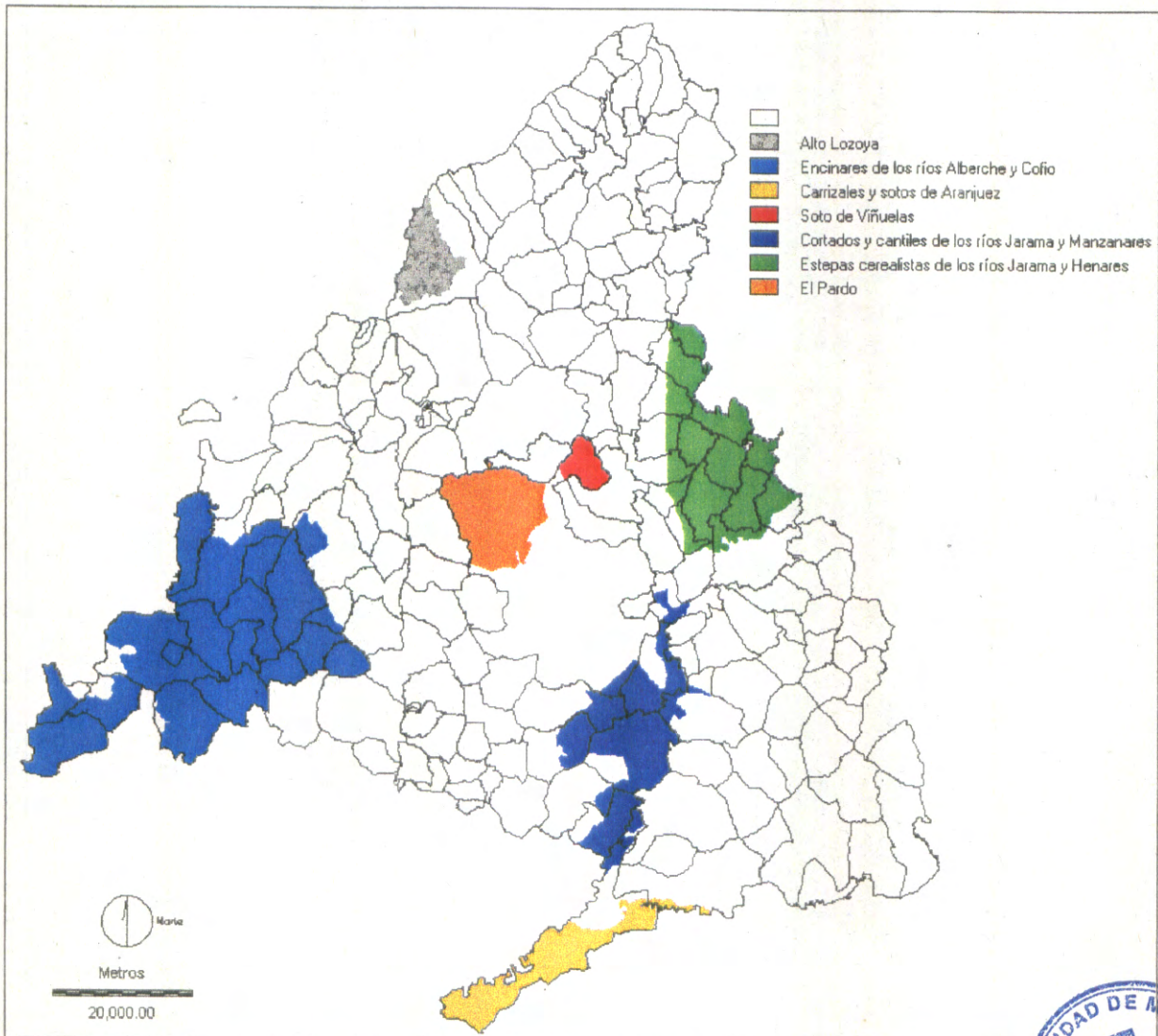
Nota: En negrita los hábitats prioritarios



Tabla 3 (cont.). Lista de los hábitats de la Directiva presentes en la Comunidad de Madrid

| Cód. Directiva | NOMBRE |
|-------------------------------|--|
| 41-77 | Robledales de <i>Quercus faginea</i> (quejigares) |
| 41-86 | Fresnedas con <i>Fraxinus angustifolia</i> |
| 41-9 | Castañares |
| 42a2 a 42a5 y 42a8 | Sabinares |
| 44-17 | Bosques de galería con <i>Salix alba</i> y <i>Populus alba</i> |
| 44-3 | Bosques aluviales residuales (alisedas) |
| 44-8 | Galerías ribereñas termomediterráneas y del sudoeste de la Península Ibérica |
| 45-3 | Encinares |
| 45-8 | Acebedas |
| 52-1 y 52-2 | Turberas de cobertura activas (Cratoneurion) |
| 54-12 | Manantiales petrificantes con formación de tuf |
| 54-6 | Depresiones sobre sustratos turbosos |
| 61-1 a 61-3 | Desprendimientos rocosos (cancales) |
| 62-1 y 62-1a | Vegetación casmofítica de pendientes rocosas calcáreas |
| 62-2 | Vegetación casmofítica de pendientes rocosas silíceas |
| 62-3 y 62-4 | Pastos pioneros en superficies rocosas |
| 65 | Cuevas no explotadas por el turismo |

Nota: En negrita los hábitats prioritarios



Tabla 4. Superficie (ha) de los 45 hábitats Directiva en los LICs propuestos

| Hab. no. | DESCRIPCIÓN DEL HABITAT | Número de LIC | | | | | | | Total en LICs |
|-------------|--|----------------|-------------------------------|-----------|------------|------------|----------------------------|----------------|---------------|
| | | ES3110001 | ES3110002 | ES3110003 | ES3110004 | ES3110005 | ES3110006 | ES3110007 | |
| | | Jarama-Henares | Lozoya y S ^a Norte | Guadalix | Manzanares | Guadarrama | Vegas, cuestras... Sureste | Alberche-Cofio | |
| 1511 | Vegetación anual pionera con Salicornia y otras especies de zonas fangosas y arenosas | | | | | | 11.6 | | 12 |
| 1515 | Pastizales salinos mediterráneos (<i>Juncetalia maritimi</i>) | | | | | | 25.2 | | 25 |
| 1516 | Matorrales halófilos mediterráneos y termoatlánticos (<i>Arthrocnemeta fruticosae</i>) | | | | | | 13.3 | | 13 |
| 1517 | Matorrales halo-nitrófilos ibéricos (<i>Pegano-Salsotea</i>) | 6.7 | | | | | 671.9 | | 679 |
| 1518 | Estepas salinas (<i>Limnetales</i>) | | | | | | 157.6 | | 158 |
| 1519 | Estepas yesosas (<i>Gypsophiletalia</i>) | | | | | | 1759.7 | | 1760 |
| 2211-2231 | Aguas oligotróficas con un contenido en minerales muy bajo de las llanuras arenosas atlánticas, con vegetación anfibia o de <i>Lobelia</i> , <i>Litorella</i> e <i>Isoetes</i> | | | | 8.0 | | | | 8 |
| 2212-2244 | Aguas oligo-mesotróficas con vegetación béntica (formaciones de <i>Caráceas</i>) | | | | | | | | 0 |
| 2213 | Lagos eutróficos naturales con vegetación <i>Magnopotamion</i> o <i>Hydrocharytion</i> | 4.5 | 0.03 | 4.0 | 1.4 | 0.4 | 4.6 | 1.6 | 16 |
| 2214 | Lagos distróficos | | 0.03 | | | | | | 0 |
| 2234 | Estanques temporales mediterráneos | 1.2 | 27.2 | | 20.9 | 0.2 | | 2.3 | 52 |
| 24225 | Ríos de caudal permanente con <i>Glaucium flavum</i> | 5.9 | | | | | 1.4 | 0.2 | 7 |
| 244 | Vegetación flotante de ranúnculos de los ríos de zonas premontañas y de planicies | | 0.1 | | 0.6 | 0.1 | | 0.4 | 1 |
| 2453 | Ríos mediterráneos de caudal permanente con <i>Paspalo-Agrostidion</i> y cortinas vegetales ribereñas de sauces y chopos | 3.4 | | | | | 4.9 | | 8 |

Nota: En negrita los hábitats prioritarios

Tabla 4 (cont.). Superficie (ha) de los 45 hábitats Directiva en los LICs propuestos

Nota: En negrita los hábitats prioritarios

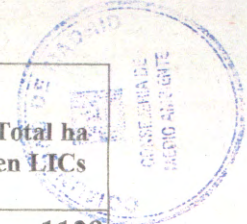

| Hab. no. | DESCRIPCIÓN DEL HABITAT | Número de LIC | | | | | | | Total ha en LICs |
|-----------------------|--|-----------------------------|-------------------------------|-----------------------|-------------------------|-------------------------|---|-----------------------------|------------------|
| | | ES3110001 Jarama-Henares | ES3110002 Lozoya y S*Norte | ES3110003 Guadalix | ES3110004 Manzanares | ES3110005 Guadarrama | ES3110006 Vegas, cuestras... Sureste | ES3110007 Alberche-Cofio | |
| 31131-31135 | Formaciones de enebros | | 6.6 | 313.5 | 616.2 | 0.5 | | 192.5 | 1129 |
| 312 | Brezales secos (todos los subtipos) | | 736.3 | | 488.8 | 864.9 | | | 2.090 |
| 317 | Brezales oromediterráneos endémicos con aliaga | 146.0 | 3143.1 | 13.6 | 1261.4 | 2810.8 | 1935.3 | 301.1 | 9.611 |
| 31842 | Formaciones de Genista purgans en montaña | | 9699.0 | | 2745.9 | 1287.2 | | 11.0 | 13.743 |
| 3211 | Dehesas de encina y/o alcornoque | | 227.0 | 205.6 | 12151.1 | 3875.7 | | 16401.8 | 32.861 |
| 3222-3226 | Matorrales termomediterráneos y preestépicas (esclerófilos) de leguminosas | 959.1 | | 45.7 | 697.9 | 1962.5 | 485.3 | 7655.8 | 11.806 |
| 3411 | Prados calcáreos cársticos | | | 1.6 | | | | | 2 |
| 345 | Zonas subestépicas de gramíneas y anuales | 7.3 | 303.8 | 165.7 | 4667.5 | 2225.9 | 263.5 | 8248.5 | 15.882 |
| 3636 | Prados ibéricos silíceos de Festuca indigesta | | 451.2 | | 206.9 | 9.2 | | | 667 |
| 374 | Prados mediterráneos de hierbas altas y juncos | 53.6 | | 2.6 | 554.2 | 62.3 | 27.1 | 56.2 | 756 |
| 377-378 | Megaforbios eutrofos | | 12.8 | | | | | | 13 |
| 382 | Prados pobres de siega de baja altitud | | 112.4 | | 15.2 | | | | 128 |
| 4112 | Hayedos con Ilex y Taxus | | 81.8 | | | | | | 82 |
| 416 | Robledales galaico portugueses con Quercus robur y Q. pyrenaica | | 5926.2 | | 233.9 | 609.8 | | 183.0 | 6.953 |
| 4177 | Robledales de Quercus faginea (quejigares) | | | 10.8 | 0.4 | | 1.2 | | 12 |
| 4186 | Fresnedas con Fraxinus angustifolia | 0.6 | 210.6 | 2.4 | 529.1 | 64.0 | | 320.8 | 1.128 |
| 419 | Castañares | | | | | 56.1 | | 245.4 | 302 |
| 42a2-42a5-42a8 | Sabinars | | 9.6 | | | | 0.001 | | 10 |
| 4417 | Bosques de galería con Salix alba y Populus alba | 239.2 | 100.8 | 8.9 | 156.1 | 110.4 | 222.5 | 87.2 | 925 |
| 443 | Bosques aluviales residuales (alisedas) | | 9.8 | 19.8 | | | | 86.6 | 116 |
| 448 | Galerías ribereñas termomediterráneas y del sudoeste de la Península Ibérica | 20.2 | | | 0.6 | | 124.9 | 40.7 | 187 |



Tabla 4 (cont.). Superficie (ha) de los 45 hábitats Directiva en los LICs propuestos

| Hab. no. | DESCRIPCIÓN DEL HABITAT | Número de LIC | | | | | | | Total en LICs |
|-------------------------------|--|---------------|--------------|---------------|---------------|---------------|---------------|---------------|---------------|
| | | ES3110001 | ES3110002 | ES3110003 | ES3110004 | ES3110005 | ES3110006 | ES3110007 | |
| 453 | Encinares | 294.7 | 272.0 | 510.4 | 8874.4 | 2594.4 | 696.0 | 5973.6 | 19.215 |
| 458 | Acebedas | | 92.0 | | | | | | 92 |
| 521-522 | Turberas de cobertura activas (Cratoneurion) | | 0.6 | | | | | | 1 |
| 5412 | Manantiales petrificantes con formación de tuf | | | | | | 3.2 | | 3 |
| 546 | Depresiones sobre sustratos turbosos | | | | | | | | 0 |
| 611-613 | Desprendimientos rocosos (canchales) | | 324.8 | | 198.9 | 13.1 | | | 537 |
| 621-621a | Vegetación casmofítica de pendientes rocosas calcáreas | | 0.6 | 1.6 | | | 0.001 | | 2 |
| 622 | Vegetación casmofítica de pendientes rocosas silicícolas | | 217.4 | | 1534.2 | 107.4 | | 595.8 | 2.455 |
| 623-624 | Pastos pioneros en superficies rocosas | | 167.4 | | 929.4 | 81.9 | | 398.6 | 1.577 |
| 65 | Cuevas no explotadas por el turismo | | | | | | | | 0 |
| Superficie de los LICs | | 49.916 | 2.471 | 63.289 | 34.109 | 51.208 | 82.967 | 36.084 | |

Nota: En negrita los hábitats prioritarios



Tabla 5. Superficie (ha) de los 45 hábitats Directiva en las ZEPAs

| Hab. no. | DESCRIPCIÓN DEL HABITAT | Número de ZEPA | | | | | | | Total ha ZEPAs |
|-------------|--|-----------------------|-----------------------|-----------------------------|--------------------------|-----------------------|-----------------------------|----------------------------------|----------------|
| | | ES0000011 El Pardo | ES0000012 Viñuelas | ES0000056 Alberche-Cofio | ES0000057 Alto Lozoya | ES0000119 Aranjuez | ES0000139 Jarama-Henares | ES0000142 Jarama y Manzanares | |
| 1511 | Vegetación anual pionera con Salicornia y otras especies de zonas fangosas y arenosas | | | | | 10.5 | | 1.0 | 11 |
| 1515 | Pastizales salinos mediterráneos (Juncetalia maritimi) | | | | | 18.4 | | 6.5 | 25 |
| 1516 | Matorrales halófilos mediterráneos y termoatlánticos (Arthrocnemetalia fruticosae) | | | | | 13.3 | | | 13 |
| 1517 | Matorrales halo-nitrófilos ibéricos (Pegano-Salsolatea) | | | | | 345.0 | | 302.5 | 647 |
| 1518 | Estepas salinas (Limonetalia) | | | | | 72.5 | | 81.9 | 154 |
| 1519 | Estepas yesosas (Gypsophiletalia) | | | | | 282.9 | | 1342.8 | 1.626 |
| 2211-2231 | Aguas oligotróficas con un contenido en minerales muy bajo de las llanuras arenosas atlánticas, con vegetación anfibia o de Lobelia, Litorella e Isoetes | | | | | | | | 0 |
| 2212-2244 | Aguas oligo-mesotróficas con vegetación béntica (formaciones de Caráceas) | | | 1.6 | | 0.1 | | 2.7 | 4 |
| 2213 | Lagos eutróficos naturales con vegetación Magnopotamion o Hydrocharytion | | | | | | | | 0 |
| 2214 | Lagos distróficos | | | | | 0.8 | | | 1 |
| 2234 | Estanques temporales mediterráneos | | | 2.3 | 0.8 | | 1.1 | | 4 |
| 24225 | Ríos de caudal permanente con Glaucium flavum | 1.6 | 0.1 | | | | 1.4 | | 3 |
| 244 | Vegetación flotante de ranúnculos de los ríos de zonas premontañosas y de planicies | | | | | 0.4 | | | <1 |
| 2453 | Ríos mediterráneos de caudal permanente con Paspalo-Agrostidion y cortinas vegetales ribereñas de sauces y chopos | | 0.4 | | | | 2.7 | | 3 |

Nota: En negrita los hábitats prioritarios

Tabla 5 (cont.). Superficie (ha) de los 45 hábitats Directiva en las ZEPAs

Nota: En negrita los hábitats prioritarios



| Hab. no. | DESCRIPCIÓN DEL HABITAT | Número de ZEPA | | | | | | | Total de ZEPAs |
|-----------------------|--|-----------------------|-----------------------|-----------------------------|--------------------------|-----------------------|-----------------------------|----------------------------------|----------------|
| | | ES0000011 El Pardo | ES0000012 Viñuelas | ES0000056 Alberche-Cofio | ES0000057 Alto Lozoya | ES0000119 Aranjuez | ES0000139 Jarama-Henares | ES0000142 Jarama y Manzanares | |
| 31131-31135 | Formaciones de enebros | | | | | 192.5 | | | 193 |
| 312 | Brezales secos (todos los subtipos) | | | | | | | | 0 |
| 317 | Brezales oromediterráneos endémicos con aliaga | 65.8 | 49.2 | 616.5 | | 301.1 | 1248.8 | | 2.281 |
| 31842 | Formaciones de Genista purgans en montaña | | | 3123.7 | | 11.0 | | | 3.135 |
| 3211 | Dehesas de encina y/o alcornoque | | | | | 16401.8 | | 797.7 | 17.199 |
| 3222-3226 | Matorrales termomediterráneos y preestépico (esclerófilo) de leguminosas | 864.0 | 119.5 | | | 7656.4 | 335.7 | 2.7 | 8.978 |
| 3411 | Prados calcáreos cársticos | | | | | | | | 0 |
| 345 | Zonas subestépicas de gramíneas y anuales | 1942.7 | 48.5 | 8248.5 | 10.0 | 29.7 | | 205.1 | 10.485 |
| 3636 | Prados ibéricos silíceos de Festuca indigesta | | | | 218.3 | | | | 218 |
| 374 | Prados mediterráneos de hierbas altas y juncos | 99.2 | 238.4 | 56.2 | | 14.9 | 42.0 | 10.6 | 461 |
| 377-378 | Megaforbios eutrofos | | | | 1.7 | | | | 2 |
| 382 | Prados pobres de siega de baja altitud | | | | 17.0 | | | | 17 |
| 4112 | Hayedos con Ilex y Taxus | | | | | | | | 0 |
| 416 | Robledales galaico portugueses con Quercus robur y Q. pyrenaica | | | 183.0 | 596.1 | | | | 779 |
| 4177 | Robledales de Quercus faginea (quejigares) | | | | | | | | 0 |
| 4186 | Fresnedas con Fraxinus angustifolia | 3.6 | 124.3 | 320.8 | 36.5 | | 0.6 | | 486 |
| 419 | Castañares | | | 245.4 | | | | | 245 |
| 42a2-42a5-42a8 | Sabinares | | | | | | | 0.001 | <1 |
| 4417 | Bosques galería con Salix alba y Populus alba | 8.0 | 34.1 | 87.2 | 26.3 | 72.5 | 34.0 | 71.9 | 334 |
| 443 | Bosques aluviales residuales (alisedas) | | | 86.6 | | | | | 87 |
| 448 | Galerías ribereñas termomediterráneas y del sudoeste de la Península Ibérica | 0.6 | | 40.7 | | 66.1 | | 51.6 | 159 |
| 453 | Encinares | 3865.1 | 748.9 | 5977.5 | | 0.9 | 293.8 | 474.5 | 11.361 |

Tabla 5 (cont.). Superficie (ha) de los 45 hábitats Directiva en las ZEPAs



| Hab. no. | DESCRIPCIÓN DEL HABITAT | Número de ZEPA | | | | | | | Total ha ZEPAs |
|-------------------------------|--|----------------|--------------|----------------|--------------|---------------|----------------|---------------------|----------------|
| | | ES0000011 | ES0000012 | ES0000056 | ES0000057 | ES0000119 | ES0000139 | ES0000142 | |
| | | El Pardo | Viñuelas | Alberche-Cofio | Alto Lozoya | Aranjuez | Jarama-Henares | Jarama y Manzanares | |
| 458 | Acebedas | | | | 10.3 | | | | 10 |
| 521-522 | Turberas de cobertura activas (Cratoneurion) | | | | | | | | 0 |
| 5412 | Manantiales petrificantes con formación de tuf | | | | | | | 3.2 | 3 |
| 546 | Depresiones sobre sustratos turbosos | | | | | | | | 0 |
| 611-613 | Desprendimientos rocosos (canchales) | | | | 65.8 | | | | 66 |
| 621-621a | Vegetación casmofítica de pendientes rocosas calcáreas | | | | | | | 0.001 | <1 |
| 622 | Vegetación casmofítica de pendientes rocosas silicícolas | | | 595.8 | 140.8 | | | | 737 |
| 623-624 | Pastos pioneros en superficies rocosas | | | 398.6 | 6.4 | | | | 405 |
| 65 | Cuevas no explotadas por el turismo | | | | | | | | 0 |
| Total superficie ZEPAs | | 15.291 | 2.979 | 83.144 | 7.869 | 14.995 | 33.092 | 27.977 | |

Nota: En negrita los hábitats prioritarios

En resumen, puede decirse que el porcentaje de superficie de hábitats recogido por los 7 LICs propuestos es el que se muestra en la Tabla 6:

| Tabla 6. Superficie de hábitats de la Directiva recogidos por los 7 LICs y porcentaje respecto al total de la representación de los mismos en la Comunidad de Madrid | | | |
|---|--|--|--|
| Cód. Directiva | Nombre | Sup. (ha) recogida por los 7 LICs | % respecto a la sup. total de cada hábitat en la CM |
| 15-11 | Vegetación anual pionera | 12 | 57% |
| 15-15 | Pastizales salinos mediterráneos | 25 | 30% |
| 15-16 | Matorrales halófilos | 13 | 100% |
| 15-17 | Matorrales halo-nitrófilos ibéricos | 679 | 63% |
| 15-18 | Estepas salinas | 158 | 43% |
| 15-19 | Estepas yesosas | 1.760 | 25% |
| 22-11 a 22-31 | Aguas oligotróficas | 8 | 77% |
| 22-12 a 22-44 | Aguas oligo-mesotróficas con vegetación béntica | 0 | |
| 22-13 | Lagos eutróficos naturales | 16 | 25% |
| 22-14 | Lagos distróficos | 0 | |
| 22-34 | Estanques temporales mediterráneos | 52 | 80% |
| 24-225 | Ríos de caudal permanente con <i>Glacium flavum</i> | 7 | 86% |
| 24-4 | Vegetación flotante de ranúnculos | 1 | 39% |
| 24-53 | Ríos mediterráneos de caudal permanente | 8 | 15% |
| 31-131 a 31-135 | Formaciones de enebros | 1.129 | 33% |
| 31-2 | Brezales secos (todos los subtipos) | 2.090 | 47% |
| 31-7 | Brezales oromediterráneos | 9.611 | 40% |
| 31-842 | Formaciones de <i>Genista purgans</i> | 13.743 | 73% |
| 32-11 | Dehesas de encina y/o alcornoque | 32.861 | 75% |
| 32-22 a 32-26 | Matorrales termomediterráneos y preestépicos | 11.806 | 64% |
| 34-11 | Prados calcáreos cársticos | 2 | 2% |
| 34-5 | Zonas subestépicas de gramíneas y anuales | 15.882 | 59% |
| 36-36 | Prados ibéricos silíceos de <i>Festuca indigesta</i> | 667 | 62% |
| 37-4 | Prados mediterráneos de hierbas altas y juncos | 756 | 50% |

Nota: En negrita los hábitats prioritarios



Tabla 6 (cont.). Superficie de hábitats de la Directiva recogidos por los 7 LICs y porcentaje respecto al total de la representación de los mismos en la Comunidad de Madrid

| Cód. Directiva | NOMBRE | Sup. (ha) recogida por los 7 LICs | % respecto a la sup. total de cada hábitat en la CM |
|---------------------------|---|--|--|
| 37-7 y 37-8 | Megaforbios eutrofos | 13 | 16% |
| 38-2 | Prados pobres de siega de baja altitud | 128 | 28% |
| 41-12 | Hayedos con Ilex y Taxus | 82 | 100% |
| 41-6 | Rebollares | 6.953 | 60% |
| 41-77 | Quejigares | 12 | 1% |
| 41-86 | Fresnedas | 1.128 | 23% |
| 41-9 | Castañares | 302 | 88% |
| 42a2 a 42a5 y 42a8 | Sabinares | 10 | 95% |
| 44-17 | Bosques de galería con Salix alba y Populus alba | 925 | 44% |
| 44-3 | Bosques aluviales residuales (alisedas) | 116 | 91% |
| 44-8 | Galerías ribereñas termomediterráneas | 187 | 75% |
| 45-3 | Encinares | 19.215 | 58% |
| 45-8 | Acebedas | 92 | 84% |
| 52-1 y 52-2 | Turberas de cobertura activas (Cratoneurion) | 1 | 0% |
| 54-12 | Manantiales petrificantes con formación de tuf | 3 | 100% |
| 54-6 | Depresiones sobre sustratos turbosos | 0 | |
| 61-1 a 61-3 | Desprendimientos rocosos (canchales) | 537 | 66% |
| 62-1 y 62-1a | Vegetación casmofítica de pendientes calcáreas | 2 | 14% |
| 62-2 | Vegetación casmofítica de pendientes silicícolas | 2.455 | 83% |
| 62-3 y 62-4 | Pastos pioneros en superficies rocosas | 1.577 | 59% |
| 65 | Cuevas no explotadas por el turismo | 0 | |

Nota: En negrita los hábitats prioritarios



En relación con las discrepancias encontradas para las ZEPAs entre la Comunidad de Madrid y la Dirección General XI, y la DGCN se han detectado una serie de incoherencias y errores tanto en su delimitación como en su cuantificación superficial. En esta propuesta se establecen los límites territoriales de las ZEPAs y LICs que se proponen para la Comunidad de Madrid.

Algunos puntos de esta propuesta se justifican a continuación:

- 1.- La ZEPA "Soto de Viñuelas" presenta diferencias en la superficie obtenida al planimetrar los límites y la calculada por la DGCN. Esta diferencia es del 43%.
- 2.- Los límites de los LICs de la "Cuenca del Lozoya y S^a Norte", "Cuenca del Manzanares" y "Cuenca del Guadarrama" se han ajustado a la revisión realizada sobre los límites de los Montes de Utilidad Pública y términos municipales.
- 3.- Se ha procedido a integrar la delimitación definitiva del Parque Regional del Curso Medio del Río Guadarrama y su entorno (anteriormente en régimen preventivo de protección y en la actualidad con un Plan de Ordenación aprobado), lo que supone un aumento del 0,68% de la superficie total del LIC denominado "Cuenca del río Guadarrama". Esta delimitación definitiva del Parque incluye una zona, con cerca de 200 has, que se encuentra dentro de la ZEPA de los Encinares de los Ríos Alberche y Cofio en el municipio de Sevilla la Nueva, y por tanto del LIC del mismo nombre. Por tanto se ha definido un nuevo LIC de nombre "Cuencas de los Ríos Alberche y Cofio", diferente de la ZEPA de los "Encinares de los Ríos Alberche y Cofio". En la Figura 1 se muestran estas discrepancias territoriales.

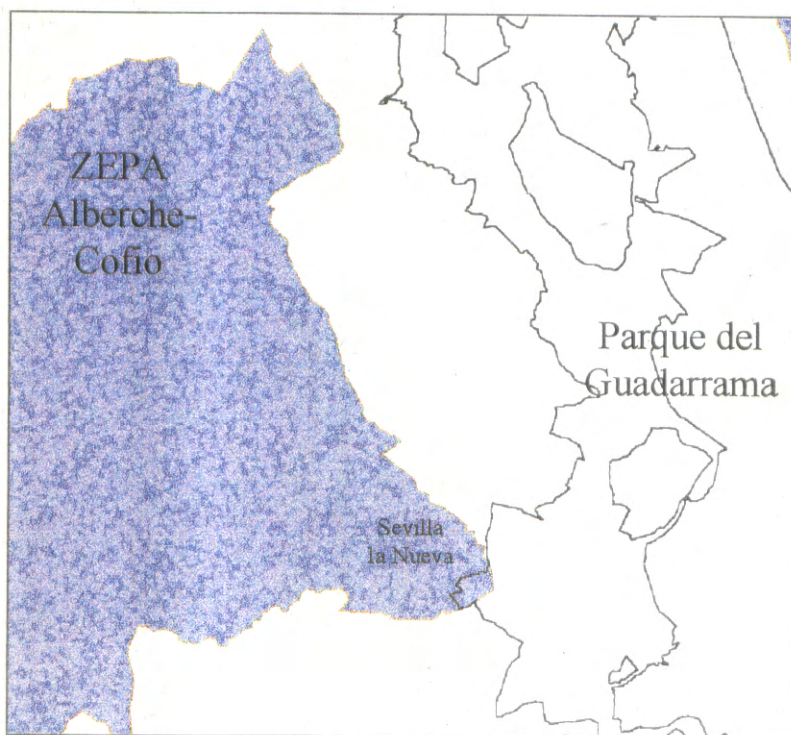

Mapa 1: Zona de solapamiento entre el Parque Regional del Curso Medio del Río Guadarrama y su entorno y la ZEPA de los Encinares de los Ríos Alberche y Cofio, en el municipio de Sevilla la Nueva



4.- Se han excluido de la ZEPA "Estepas cerealistas de los Ríos Jarama y Henares" las zonas clasificadas por el ordenamiento urbanístico como *urbanas* y *urbanizables* en el municipio de Alcalá de Henares. Para ello se ha hecho una nueva delimitación dejando fuera de la ZEPA el suelo urbano o urbanizable de este municipio, según el Planeamiento Urbanístico de la Comunidad de Madrid (Plan Regional de Estrategia Territorial). En el Mapa 2 se muestran los límites antiguo y nuevo.

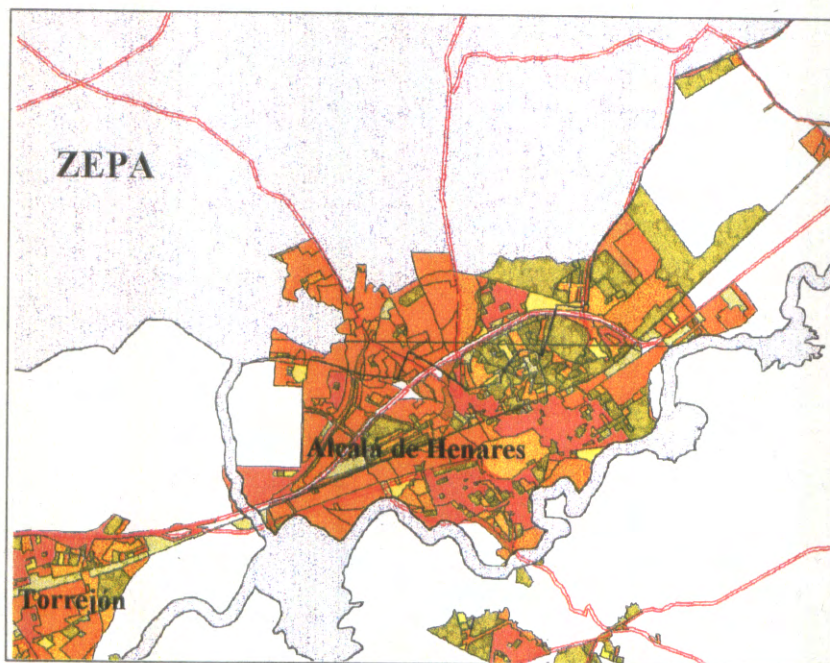

Mapa 2: Mapa con la clasificación del suelo urbano y urbanizable del municipio de Alcalá de Henares. El antiguo límite del LIC, que incluye a su vez la ZEPA, se extendía por el norte del casco urbano de Alcalá de Henares. El nuevo límite se sitúa al norte del área urbana de Alcalá de Henares y su superficie se muestra en una trama clara.

5.- En el límite de la ZEPA Monte de El Pardo, incluida en el LIC de la Cuenca del Río Manzanares, se ha utilizado el perímetro del monte de UP de El Pardo, lo que supone un ligero aumento de superficie respecto a la delimitación anterior (Mapa 3).

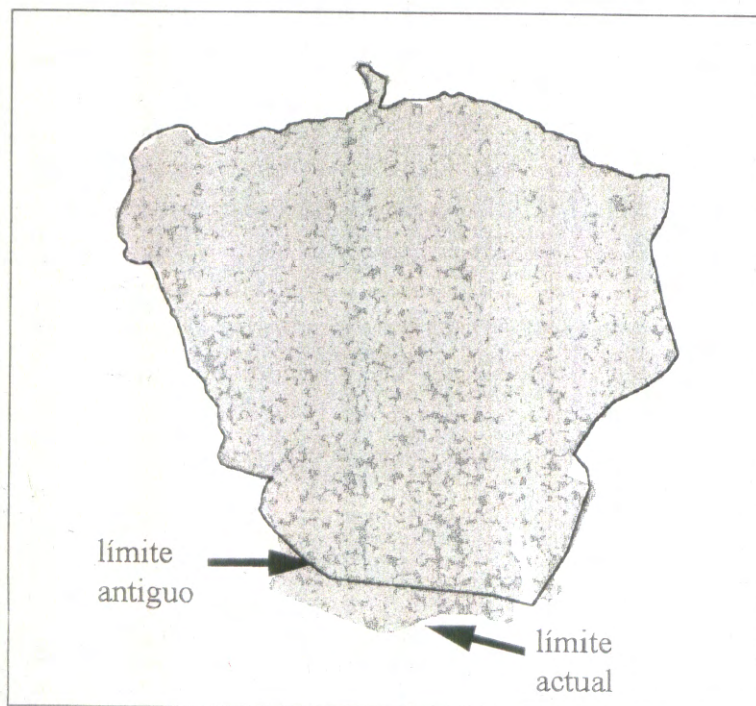

Mapa 3: Límite antiguo de la ZEPA monte de El Pardo (trazo negro) y superficie actual (sombreada) del monte de UP de El Pardo.



6. La superficie de la ZEPA denominada de los “Encinares de los Ríos Alberche y Cofio” es ligeramente mayor que la que tiene registrada la DGCN, ya que ésta no considera una serie de importantes enclaves para la conservación de las aves, incluidos hace tiempo por la Comunidad de Madrid, como por ejemplo el término municipal de Valdemaqueda completo.

