

Anexo estadístico



Guía para el usuario

Los 17 cuadros estadísticos proporcionan una evaluación de los logros alcanzados por los países en distintas áreas del desarrollo humano, entre ellos varios índices compuestos estimados por la Oficina encargada del Informe sobre Desarrollo Humano (HDRO) y una serie de nuevos indicadores relacionados con la sustentabilidad y el empoderamiento. La metodología para el cálculo de los índices compuestos se detalla en las *Notas técnicas 1-4* y los aspectos clave de otros indicadores se presentan a continuación.

Los cuadros incluyen datos sobre la mayor cantidad posible de los 192 estados miembros de las Naciones Unidas, además de Hong Kong (Región Administrativa Especial de China) y los Territorios Palestinos Ocupados. Los países y las zonas se clasifican de acuerdo con el valor de su índice de desarrollo humano (IDH) de 2010. La *Clave de países* que figura en la contratapa del *Informe* muestra los países por orden alfabético, clasificados según el valor del IDH. Los datos de los cuadros son aquellos disponibles en la HDRO al 15 de mayo de 2010, a menos que se indique otra cosa.

Seis nuevos cuadros estadísticos cubren temas como empoderamiento, sustentabilidad y vulnerabilidad, seguridad humana, percepción del bienestar personal, medidas del bienestar cívico y comunitario y trabajo decente. Otros dos cuadros reflejan la presencia de un entorno proclive para mejorar el bienestar humano, en términos de flujos financieros y economía e infraestructura.

Todos los indicadores se encuentran disponibles en línea en diversos formatos: individualmente, en cuadros predefinidos y a través de una herramienta de consulta que permite a los usuarios diseñar sus propios cuadros. También

se ofrecen medios interactivos, como mapas y algunas animaciones de todos los índices de desarrollo humano. Hay además material descriptivo adicional, como hojas de datos de países y detalles técnicos sobre el cálculo de los índices, todos disponibles en inglés (<http://hdr.undp.org/en/statistics>), francés (<http://hdr.undp.org/fr/statistiques>) y español (<http://hdr.undp.org/es/estadisticas>).

Fuentes y definiciones

La HDRO es principalmente usuaria, no productora de estadísticas. Por tal motivo, se basa en la información facilitada por diversos organismos internacionales con mandato, recursos y experiencia para recopilar y procesar datos internacionales sobre indicadores estadísticos específicos. Cuando nuestras fuentes tradicionales de datos no disponen de la información específica, se usan datos de otras fuentes confiables.

Las fuentes de todos los datos utilizados en los cuadros estadísticos se citan al final de cada cuadro y la referencia completa se encuentra en la *Bibliografía*. Las notas sobre la fuente detallan los componentes de los datos originales utilizados en los cálculos realizados por la HDRO. Las definiciones de indicadores clave se incluyen en la sección *Definiciones de términos estadísticos*. Otra información pertinente se presenta en las notas al final de cada cuadro. Para conocer información técnica más detallada sobre estos indicadores, consulte los sitios web de los organismos que sirvieron de fuente para los datos, cuyos enlaces pueden encontrarse en <http://hdr.undp.org/es/estadisticas>.

Cobertura del Índice de Desarrollo Humano

La cantidad de países cubierta por el IDH es determinada por la disponibilidad de datos. Con el fin de permitir comparaciones entre países, el IDH se calcula, en la medida de lo posible, sobre la base de datos de los principales organismos internacionales de estadísticas y de otras fuentes confiables disponibles cuando se redacta el *Informe*. Sin embargo, estos organismos no cuentan con todos los datos para algunos países sobre uno o más de los cuatro indicadores que componen el IDH. Para velar por la credibilidad del Informe sobre Desarrollo Humano y la familia de indicadores del IDH, se excluyen aquellos países para los cuales no existen datos confiables o donde hay considerable incertidumbre sobre la validez de los cálculos (vea el recuadro).

El IDH de 2010 se calcula para 169 países (168 miembros de la ONU además de Hong Kong, Región Administrativa Especial de China). El cuadro del IDH incluye por primera

vez a Micronesia y vuelve a incorporar a Zimbabue. Por el contrario, este año ya no están Antigua y Barbuda, Buthán, Cuba, Dominica, Eritrea, Granada, Líbano, Omán, Saint Kitts y Nevis, Santa Lucía, San Vicente y las Granadinas, Samoa, Seychelles y Vanuatu.

Comparaciones en el tiempo y a través de distintas ediciones del Informe

El IDH es una herramienta importante para analizar las tendencias a largo plazo en el desarrollo humano. Con el fin de facilitar el análisis de dichas tendencias, el IDH se calcula en intervalos de cinco años para el período comprendido entre 1980 y 2010. Estos cálculos, presentados en el cuadro estadístico 2, se basan en una metodología coherente (descrita en la *Nota técnica 1*) que utiliza los datos disponibles en el momento en que se elabora el *Informe*. Las clasificaciones y los valores del IDH incluidos aquí no son

Conversiones de paridad del poder adquisitivo y el IDH: una ilustración con el caso de Cuba

El IDH usa datos del ingreso nacional bruto (INB) per cápita comparables internacionalmente, provenientes del Banco Mundial (2010g). Dichos datos se expresan utilizando un factor de conversión que permite realizar comparaciones de precios entre países. Esta conversión, conocida como la paridad del poder adquisitivo (PPA), es necesaria para tomar en cuenta las diferencias en el valor de un dólar entre países.

Cuatro países tienen datos de todos los componentes del IDH salvo del INB: Cuba, Iraq, las Islas Marshall y Palau. En el caso de tres de ellos (Cuba, las Islas Marshall y Palau), esto se debe a que no participan en el Programa de Comparación Internacional. Por su parte, Iraq carece de información sobre el INB durante los últimos 10 años. Para ilustrar las alternativas y los problemas que surgen a la hora de intentar estimar de manera confiable el INB per cápita en términos de la PPA, usamos como ejemplo el caso de Cuba. Un método bastante conocido para estimar el INB, utilizado por el Centro de Comparaciones Internacionales de Producción, Ingresos y Precios de la Universidad de Pennsylvania (Heston y otros, 2009), consiste en usar una regresión basada en datos de los salarios de funcionarios públicos internacionales convertidos según la tasa de cambio oficial. Sin embargo, debido a que los mercados en los cuales los extranjeros adquieren sus bienes y servicios suelen estar separados del resto de la economía, estos datos no aportan una idea muy cabal sobre los precios que la gente paga en la práctica. Consciente de este

problema, el Centro de Comparaciones Internacionales de Producción, Ingresos y Precios clasifica su propio cálculo del PIB de Cuba con una "D", la clasificación más baja asignada. Entre los procedimientos alternativos de cálculo está usar el tipo de cambio utilizado en Cuba y la conversión en PPA de una economía con atributos similares; sin embargo, este método contraviene el principio de usar el tipo de cambio y los precios oficiales de un país para convertir cifras agregadas nacionales en divisas. Otra opción es no aplicar ningún factor de corrección según la PPA al tipo de cambio oficial para pesos convertibles. Ambas alternativas resultan en ingresos estimados muy inferiores a los que se calculan usando la corrección de la PPA. La amplia gama de cálculos de ingresos que se consigue a partir de estas técnicas diferentes indica que no existe un método único lo suficientemente robusto que se pueda utilizar a falta de datos confiables.

Con el apoyo de la ONU, Cuba está en este momento revisando y actualizando sus estadísticas nacionales de manera de contar con datos comparables internacionalmente. Por lo tanto, podemos aguardar con cierto optimismo que, a su debido tiempo, se dispondrá de datos comparables del INB, lo cual nos permitirá calcular el IDH de este país. Los logros de Cuba en las demás dimensiones del IDH, educación y salud, son largamente analizados en este *Informe*.

Fuente: Heston, A., Summers, R. y B. Aten (2009) "Penn World Table, Version 6.3". Centro de Comparaciones Internacionales de Producción, Ingresos y Precios de la Universidad de Pennsylvania, PA. http://pwt.econ.upenn.edu/php_site/pwt_index.php. Acceso el 15 de julio de 2010.

comparables con aquellos publicados en ediciones anteriores. En los capítulos 2 y 3 se utiliza una medida alternativa del IDH: el IDH híbrido, que se basa en indicadores disponibles durante un período más prolongado y que permite analizar tendencias de largo plazo.

Los organismos internacionales de recopilación de estadísticas mejoran constantemente sus datos, lo que incluye la actualización periódica de las series históricas. Más que cambios efectivos en un determinado país, las diferencias a través de los años en los valores y las clasificaciones del IDH en las diversas ediciones del *Informe* suelen reflejar estas revisiones de los datos. Además, los cambios ocasionales en cuanto a la cantidad de países podrían afectar la clasificación de un país en el IDH. Así, por ejemplo, la clasificación de un país podría disminuir considerablemente entre dos *Informes* consecutivos, pero cuando se utilizan datos revisados comparables para reconstruir el IDH de los últimos años, es posible que tanto el valor como la clasificación en el IDH sean mejores. Por este motivo, para ver las tendencias se debe usar el cuadro estadístico 2.

Los valores y las clasificaciones del IDH que se presentan en este *Informe* no son comparables con aquellos publicados en ediciones anteriores. Para observar tendencias de largo plazo los lectores deben revisar el cuadro estadístico 2.

Discrepancias entre cálculos nacionales e internacionales

En el proceso de recopilación de la serie de datos internacionales, los organismos suelen aplicar normas y procedimientos de armonización para mejorar la comparabilidad entre países. Cuando faltan datos sobre un país, un organismo internacional puede realizar un cálculo aproximado si cuenta con cifras pertinentes. En otros casos, una serie de datos internacionales puede no contener la información nacional más reciente. Todos estos factores pueden dar lugar a discrepancias considerables entre los cálculos nacionales e internacionales.

Cuando han surgido tales discrepancias, la HDRO ha servido de enlace entre las autoridades de organismos nacionales e internacionales

responsables, labor que en muchas oportunidades ha permitido optimizar la disponibilidad de estadísticas. En este sentido, la HDRO sigue abogando por mejorar las estadísticas internacionales y cumple una función activa en respaldar los esfuerzos destinados a mejorar su calidad. Asimismo, colabora con los organismos nacionales e internacionales para mejorar la coherencia de los datos a través de la publicación sistemática y la supervisión de su calidad.

Agrupaciones de países y cifras globales

Además de datos correspondientes a cada país, los cuadros muestran una serie de cifras globales. Se trata, en general, de promedios ponderados que se calculan para las agrupaciones de países descritas más abajo. Por lo general, se proporcionan cifras globales para agrupaciones de países sólo cuando se dispone de datos de por lo menos la mitad de los países y éstos representan al menos dos terceras partes de la ponderación disponible para esa clasificación. La HDRO no imputa datos no disponibles con el fin de producir cifras globales. Por lo tanto, a menos que se indique lo contrario, las cifras globales de cada clasificación representan sólo a aquellos países para los que se dispone de información. Ocasionalmente, las cifras globales son totales en lugar de promedios ponderados (y se indican con una T en superíndice).

Clasificaciones del desarrollo humano.

En el pasado, la clasificación del IDH se basaba en puntos de corte preestablecidos de los valores del IDH. Este año, las clasificaciones se basan en cuartiles y se denominan IDH muy alto, alto, mediano y bajo. Debido a que hay 169 países, un grupo tiene un país más que los otros; este país adicional se asignó al grupo de IDH alto.

Agrupaciones regionales

En esta edición los países se dividen en dos grupos principales (desarrollados y en desarrollo) según su clasificación en el IDH y se muestran además otras agrupaciones importantes, como países menos desarrollados, según la definición

de las Naciones Unidas. Los países del primer cuartil de la distribución, es decir, aquellos con IDH muy alto, se clasifican como desarrollados, mientras que el resto son países en desarrollo. El grupo de países desarrollados también se desagrega entre aquellos que son miembros de la Organización de Cooperación y Desarrollo Económicos (OCDE) y aquellos que no lo son (grupo que incluye a Mónaco y San Marino, aunque no se disponga de un valor de IDH), mientras que el grupo de países en desarrollo se clasifica, además, en Estados Árabes, Asia Oriental y el Pacífico, Europa y Asia Central, América Latina y el Caribe, Asia Meridional y África Subsahariana, siguiendo las clasificaciones de las Oficinas regionales del PNUD (vea las *Agrupaciones de países*).

Notas sobre países

A menos que se indique lo contrario, los datos sobre China no incluyen a Hong Kong (Región Administrativa Especial de China), a Macao (Región Administrativa Especial de China) ni a Taiwán (Provincia de China). Los datos de Sudán normalmente se basan en información recopilada sólo en la zona norte del país.

Símbolos

Un guión entre dos años, como en 2005–2010, significa que los datos presentados corresponden al año más reciente disponible en el período especificado, a menos que se indique lo contrario. Las tasas de crecimiento son en general tasas anuales de crecimiento promedio entre el primer y el último año del período indicado.

Una barra entre dos años, como en 2005/2010, indica el promedio de los años indicados, salvo que se especifique otra cosa.

En los cuadros se utilizan los siguientes símbolos:

..	No se dispone de datos
0 ó 0,0	Cero o insignificante
—	No aplica
<	Menor que

Principales fuentes de datos del Índice de Desarrollo Humano

Esperanza de vida al nacer

Los cálculos de la esperanza de vida al nacer provienen de *World Population Prospects 1950-2050, The 2008 Revision* (ONU-DAES, 2009d) (Revisión de 2008 de Perspectivas de Población Mundial 1950-2050), elaborados cada dos años por la División de Población del Departamento de Asuntos Económicos y Sociales de las Naciones Unidas (ONU-DAES) a partir de datos de registros demográficos, censos de población y encuestas.

ONU-DAES (2009d) clasifica como afectados por la epidemia de VIH a aquellos países donde la incidencia del virus entre personas de 15 a 49 años de edad llegó a ser igual o superior al 1% entre 1980 y 2007. La mortalidad se calcula modelando la tendencia de la epidemia y proyectando la incidencia anual de la infección de VIH. También se consideran países afectados aquellos donde la incidencia del VIH siempre ha sido inferior al 1% y más de 500.000 personas vivían con VIH en 2007 (Brasil, China, India, la Federación de Rusia y Estados Unidos de América). Entonces, la cifra total de naciones afectadas por el VIH alcanza a 58.

Años esperados de instrucción

Este informe utiliza datos sobre años esperados de instrucción provenientes del Instituto de Estadística (UIS) de la Organización de las Naciones Unidas para la Educación, la Ciencia y la Cultura (UNESCO). Los cálculos se basan en la matriculación por edad en todos los niveles de educación y la población en edad escolar oficial para todos los niveles de instrucción por edad.

Dado que la duración del año escolar y la calidad de la educación no son iguales entre los países y a que el indicador no toma directamente en cuenta los efectos de la repetición (algunos países tienen promoción automática y otros no), las comparaciones deben hacerse con la debida prudencia. La cobertura de distintos tipos de capacitación y educación continua también varía entre los países. Por lo tanto, donde sea posible, el indicador debe interpretarse en el contexto de indicadores complementarios, como las tasas de repetición, así como de indicadores de calidad.

Años de educación promedio

A falta de datos sobre años de educación promedio provenientes del Instituto de Estadística de la UNESCO, en el *Informe* se usan las estimaciones de Barro y Lee (2010), que a su vez se basan en censos demográficos y datos de encuestas de hogares compiladas por UNESCO, Eurostat y otras fuentes, con el fin de proporcionar puntos de referencia sobre nivel de instrucción por género y grupo etario. Estos datos se presentan en seis categorías: educación informal, primaria incompleta, primaria completa, primer ciclo de la secundaria, segundo ciclo de la secundaria y terciaria. Barro y Lee usan información específica por país sobre la duración de la instrucción de cada nivel a fin de obtener los cálculos.

Ingreso nacional bruto per cápita

Los datos sobre el ingreso nacional bruto (INB) per cápita son proporcionados por el Banco Mundial (2010g) en su base de datos de Indicadores del Desarrollo Mundial. Para comparar el estándar de vida entre los países, los datos deben ajustarse por la paridad del poder adquisitivo (PPA) a fin de eliminar las diferencias en los niveles de precios nacionales. Los cálculos del INB se basan en información sobre precios de la versión más reciente del Programa de Comparación Internacional (PCI), realizada en 2005 y

que cubrió un total de 146 países y zonas. Para más de 20 países que no están incluidos en las encuestas del PCI, el Banco Mundial obtiene cifras a través de regresiones econométricas y acá se utilizan cada vez que están disponibles.

Datos básicos para las mediciones de la desigualdad

La desigualdad en las distribuciones subyacentes de años de educación promedio e ingresos se calcula a partir de las encuestas nacionales de hogares más recientes disponibles en las bases de datos internacionales: el Estudio sobre Ingresos de Luxemburgo; las estadísticas sobre ingresos y condiciones de vida de la Unión Europea; las encuestas agrupadas de indicadores múltiples del Fondo de las Naciones Unidas para la Infancia; las encuestas demográficas y sanitarias de la Agencia de Estados Unidos para el Desarrollo Internacional; las bases de datos sobre desigualdad de ingresos en el mundo de la Universidad de las Naciones Unidas y la Base de Datos sobre Distribución Internacional del Ingreso del Banco Mundial. La desigualdad en la distribución de la esperanza de vida se calcula a partir de tablas de mortalidad generadas por la División de Población de las Naciones Unidas.

Cuadros estadísticos de desarrollo humano

Medidas compuestas

- 1 Índice de Desarrollo Humano y sus componentes
- 2 Tendencias del Índice de Desarrollo Humano, 1980–2010
- 3 Índice de Desarrollo Humano ajustado por la Desigualdad
- 4 Índice de Desigualdad de Género
- 5 Índice de Pobreza Multidimensional

Dimensiones del desarrollo humano

- 6 Empoderamiento
- 7 Sostenibilidad y vulnerabilidad
- 8 Seguridad de las personas
- 9 Percepciones de bienestar y felicidad individual
- 10 Bienestar cívico y de la comunidad
- 11 Tendencias demográficas
- 12 Trabajo decente
- 13 Educación
- 14 Salud

Temas transversales

- 15 Entorno favorable: corrientes de financiación y compromisos financieros
- 16 Entorno favorable: economía e infraestructura
- 17 Acceso a la tecnología de la información y las comunicaciones

Clave de países y clasificación según el IDH, 2010

Afganistán	155	Filipinas	97	Níger	167
Albania	64	Finlandia	16	Nigeria	142
Alemania	10	Francia	14	Noruega	1
Andorra	30	Gabón	93	Nueva Zelandia	3
Angola	146	Gambia	151	Países Bajos	7
Arabia Saudita	55	Georgia	74	Pakistán	125
Argelia	84	Ghana	130	Panamá	54
Argentina	46	Grecia	22	Papua Nueva Guinea	137
Armenia	76	Guatemala	116	Paraguay	96
Australia	2	Guinea	156	Perú	63
Austria	25	Guinea Ecuatorial	117	Polonia	41
Azerbaiyán	67	Guinea-Bissau	164	Portugal	40
Bahamas	43	Guyana	104	Qatar	38
Bahrein	39	Haití	145	Reino Unido	26
Bangladesh	129	Honduras	106	República Árabe Siria	111
Barbados	42	Hong Kong, China (RAE)	21	República Centroafricana	159
Belarús	61	Hungría	36	República Checa	28
Bélgica	18	India	119	República de Corea	12
Belice	78	Indonesia	108	República de Moldova	99
Benin	134	Irán (República Islámica del)	70	República Democrática del Congo	168
Bolivia (Estado Plurinacional de)	95	Irlanda	5	República Democrática Popular Lao	122
Bosnia y Herzegovina	68	Islandia	17	República Dominicana	88
Botswana	98	Islas Salomón	123	República Unida de Tanzania	148
Brasil	73	Israel	15	Rumania	50
Brunei Darussalam	37	Italia	23	Rwanda	152
Bulgaria	58	Jamahiriyá Árabe Libia	53	Santo Tomé y Príncipe	127
Burkina Faso	161	Jamaica	80	Senegal	144
Burundi	166	Japón	11	Serbia	60
Cabo Verde	118	Jordania	82	Sierra Leona	158
Camboya	124	Kazajistán	66	Singapur	27
Camerún	131	Kenya	128	Sri Lanka	91
Canadá	8	Kirguistán	109	Sudáfrica	110
Chad	163	Kuwait	47	Sudán	154
Chile	45	Lesotho	141	Suecia	9
China	89	Letonia	48	Suiza	13
Chipre	35	Liberia	162	Suriname	94
Colombia	79	Liechtenstein	6	Swazilandia	121
Comoras	140	Lituania	44	Tailandia	92
Congo	126	Luxemburgo	24	Tayikistán	112
Costa Rica	62	Madagascar	135	Timor-Leste	120
Côte d'Ivoire	149	Malasia	57	Togo	139
Croacia	51	Malawi	153	Tonga	85
Dinamarca	19	Maldivas	107	Trinidad y Tobago	59
Djibouti	147	Mali	160	Túnez	81
Ecuador	77	Malta	33	Turkmenistán	87
Egipto	101	Marruecos	114	Turquía	83
El Salvador	90	Mauricio	72	Ucrania	69
Emiratos Árabes Unidos	32	Mauritania	136	Uganda	143
Eslovaquia	31	México	56	Uruguay	52
Eslovenia	29	Micronesia (Estados Federados de)	103	Uzbekistán	102
España	20	Mongolia	100	Venezuela (República Bolivariana de)	75
Estados Unidos de América	4	Montenegro	49	Viet Nam	113
Estonia	34	Mozambique	165	Yemen	133
Etiopía	157	Myanmar	132	Zambia	150
ex República Yugoslava de Macedonia	71	Namibia	105	Zimbabwe	169
Federación de Rusia	65	Nepal	138		
Fiji	86	Nicaragua	115		

Índice de Desarrollo Humano y sus componentes

Clasificación según el IDH	Valor del Índice de Desarrollo Humano (IDH) ^a	Esperanza de vida al nacer	Años promedio de instrucción	Años esperados de instrucción	Ingreso nacional bruto (INB) per cápita	Clasificación según INB per cápita menos	Valor IDH según componentes que no	
	2010	(años)	(años)	(años)	(PPA en US\$ de 2008)	según IDH	constituyen ingreso	
DESARROLLO HUMANO MUY ALTO								
1	Noruega	0,938	81,0	12,6	17,3	58.810	2	0,954
2	Australia	0,937	81,9	12,0	20,5	38.692	11	0,989
3	Nueva Zelanda	0,907	80,6	12,5	19,7	25.438	30	0,979
4	Estados Unidos de América	0,902	79,6	12,4	15,7	47.094	5	0,917
5	Irlanda	0,895	80,3	11,6	17,9	33.078	20	0,936
6	Liechtenstein	0,891	79,6 ^c	10,3 ^d	14,8	81.011 ^{e,f}	-5	0,861
7	Países Bajos	0,890	80,3	11,2	16,7	40.658	4	0,911
8	Canadá	0,888	81,0	11,5	16,0	38.668	6	0,913
9	Suecia	0,885	81,3	11,6	15,6	36.936	8	0,911
10	Alemania	0,885	80,2	12,2	15,6	35.308	9	0,915
11	Japón	0,884	83,2	11,5	15,1	34.692	11	0,915
12	República de Corea ^g	0,877	79,8	11,6	16,8	29.518	16	0,918
13	Suiza	0,874	82,2	10,3	15,5	39.849	-1	0,889
14	Francia	0,872	81,6	10,4	16,1	34.341	9	0,898
15	Israel	0,872	81,2	11,9	15,6	27.831	14	0,916
16	Finlandia	0,871	80,1	10,3	17,1	33.872	8	0,897
17	Islandia	0,869	82,1	10,4	18,2	22.917	20	0,928
18	Bélgica	0,867	80,3	10,6	15,9	34.873	3	0,888
19	Dinamarca	0,866	78,7	10,3	16,9	36.404	-1	0,883
20	España	0,863	81,3	10,4	16,4	29.661	6	0,897
21	Hong Kong, China (RAE)	0,862	82,5	10,0	13,8	45.090	-11	0,860
22	Grecia	0,855	79,7	10,5	16,5	27.580	8	0,890
23	Italia	0,854	81,4	9,7	16,3	29.619	4	0,882
24	Luxemburgo	0,852	79,9	10,1	13,3	51.109	-18	0,836
25	Austria	0,851	80,4	9,8	15,0	37.056	-9	0,859
26	Reino Unido	0,849	79,8	9,5	15,9	35.087	-6	0,860
27	Singapur	0,846	80,7	8,8	14,4 ^h	48.893	-19	0,831
28	República Checa	0,841	76,9	12,3	15,2	22.678	10	0,886
29	Eslovenia	0,828	78,8	9,0	16,7	25.857	3	0,853
30	Andorra	0,824	80,8 ^c	10,4 ⁱ	11,5	38.056 ^{j,k}	-15	0,817
31	Eslovaquia	0,818	75,1	11,6	14,9	21.658	12	0,854
32	Emiratos Árabes Unidos	0,815	77,7	9,2	11,5	58.006	-28	0,774
33	Malta	0,815	80,0	9,9	14,4	21.004 ^l	11	0,850
34	Estonia	0,812	73,7	12,0	15,8	17.168	13	0,864
35	Chipre	0,810	80,0	9,9	13,8	21.962	6	0,840
36	Hungría	0,805	73,9	11,7	15,3	17.472	10	0,851
37	Brunei Darussalam	0,805	77,4	7,5	14,0	49.915	-30	0,769
38	Qatar	0,803	76,0	7,3	12,7	79.426 ^m	-36	0,737
39	Bahrein	0,801	76,0	9,4	14,3	26.664	-8	0,809
40	Portugal	0,795	79,1	8,0	15,5	22.105	0	0,815
41	Polonia	0,795	76,0	10,0	15,2	17.803	4	0,834
42	Barbados	0,788	77,7	9,3	13,4 ⁿ	21.673	0	0,806
DESARROLLO HUMANO ALTO								
43	Bahamas	0,784	74,4	11,1 ^{b,o}	11,6	25.201 ^p	-9	0,788
44	Lituania	0,783	72,1	10,9	16,0	14.824	7	0,832
45	Chile	0,783	78,8	9,7	14,5	13.561	11	0,840

Índice de Desarrollo Humano y sus componentes

CUADRO

1

Clasificación según el IDH	Valor del Índice de Desarrollo Humano (IDH) ^a	Esperanza de vida al nacer	Años promedio de instrucción	Años esperados de instrucción	Ingreso nacional bruto (INB) per cápita	Clasificación según INB per cápita menos clasificación según IDH	Valor IDH según componentes que no constituyen ingreso
	2010	(años)	(años)	(años)	(PPA en US\$ de 2008)	2010	2010
46 Argentina	0,775	75,7	9,3	15,5	14.603	6	0,821
47 Kuwait	0,771	77,9	6,1	12,5	55.719	-42	0,714
48 Letonia	0,769	73,0	10,4	15,4	12.944	13	0,822
49 Montenegro	0,769	74,6	10,6 ^{b,q}	14,4 ^b	12.491	16	0,825
50 Rumania	0,767	73,2	10,6	14,8	12.844	13	0,820
51 Croacia	0,767	76,7	9,0	13,8	16.389	-2	0,798
52 Uruguay	0,765	76,7	8,4	15,7	13.808	3	0,810
53 Jamahiriya Árabe Libia	0,755	74,5	7,3	16,5	17.068	-5	0,775
54 Panamá	0,755	76,0	9,4	13,5	13.347	4	0,796
55 Arabia Saudita	0,752	73,3	7,8	13,5	24.726	-20	0,742
56 México	0,750	76,7	8,7	13,4	13.971	-3	0,785
57 Malasia	0,744	74,7	9,5	12,5	13.927	-3	0,775
58 Bulgaria	0,743	73,7	9,9	13,7	11.139	10	0,795
59 Trinidad y Tobago	0,736	69,9	9,2	11,4	24.233	-23	0,719
60 Serbia	0,735	74,4	9,5	13,5	10.449	11	0,788
61 Belarús	0,732	69,6	9,3 ^{b,q}	14,6	12.926	1	0,763
62 Costa Rica	0,725	79,1	8,3	11,7	10.870	7	0,768
63 Perú	0,723	73,7	9,6	13,8	8.424	14	0,788
64 Albania	0,719	76,9	10,4	11,3	7.976	19	0,787
65 Federación de Rusia	0,719	67,2	8,8	14,1	15.258	-15	0,729
66 Kazajstán	0,714	65,4	10,3	15,1	10.234	6	0,756
67 Azerbaiyán	0,713	70,8	10,2 ^{b,o}	13,0	8.747	8	0,769
68 Bosnia y Herzegovina	0,710	75,5	8,7 ^{b,q}	13,0	8.222	12	0,771
69 Ucrania	0,710	68,6	11,3	14,6	6.535	20	0,794
70 Irán (República Islámica del)	0,702	71,9	7,2	14,0	11.764	-3	0,725
71 ex República Yugoslava de Macedonia	0,701	74,5	8,2	12,3	9.487	3	0,742
72 Mauricio	0,701	72,1	7,2	13,0	13.344	-13	0,712
73 Brasil	0,699	72,9	7,2	13,8	10.607	-3	0,728
74 Georgia	0,698	72,0	12,1 ^{b,q}	12,6	4.902	26	0,805
75 Venezuela (República Bolivariana de)	0,696	74,2	6,2	14,2	11.846	-9	0,716
76 Armenia	0,695	74,2	10,8	11,9	5.495	19	0,787
77 Ecuador	0,695	75,4	7,6	13,3	7.931	7	0,749
78 Belice	0,694	76,9	9,2	12,4	5.693	16	0,782
79 Colombia	0,689	73,4	7,4	13,3	8.589	-3	0,732
80 Jamaica	0,688	72,3	9,6	11,7	7.207	6	0,748
81 Túnez	0,683	74,3	6,5	14,5	7.979	1	0,729
82 Jordania	0,681	73,1	8,6	13,1	5.956	10	0,755
83 Turquía	0,679	72,2	6,5	11,8	13.359	-26	0,679
84 Argelia	0,677	72,9	7,2	12,8	8.320	-6	0,716
85 Tonga	0,677	72,1	10,4	13,7	4.038	23	0,792

DESARROLLO HUMANO MEDIO

86 Fiji	0,669	69,2	11,0	13,0	4.315	21	0,771
87 Turkmenistán	0,669	65,3	9,9 ^{b,o}	13,0 ^h	7.052	1	0,719
88 República Dominicana	0,663	72,8	6,9	11,9	8.273	-9	0,695
89 China	0,663	73,5	7,5	11,4	7.258	-4	0,707
90 El Salvador	0,659	72,0	7,7	12,1	6.498	0	0,711
91 Sri Lanka	0,658	74,4	8,2	12,0	4.886	10	0,738
92 Tailandia	0,654	69,3	6,6	13,5 ⁿ	8.001	-11	0,683
93 Gabón	0,648	61,3	7,5	12,7	12.747	-29	0,637
94 Suriname	0,646	69,4	7,2 ^{b,q}	12,0	7.093	-7	0,681
95 Bolivia (Estado Plurinacional de)	0,643	66,3	9,2	13,7	4.357	11	0,724
96 Paraguay	0,640	72,3	7,8	12,0	4.585	9	0,714
97 Filipinas	0,638	72,3	8,7	11,5	4.002	12	0,726
98 Botswana	0,633	55,5	8,9	12,4	13.204	-38	0,613
99 República de Moldova	0,623	68,9	9,7	12,0	3.149	19	0,729
100 Mongolia	0,622	67,3	8,3	13,5	3.619	12	0,710
101 Egipto	0,620	70,5	6,5	11,0	5.889	-8	0,657
102 Uzbekistán	0,617	68,2	10,0 ^{b,q}	11,5	3.085	17	0,721

Clasificación según el IDH	Valor del Índice de Desarrollo Humano (IDH) ^a	Esperanza de vida al nacer	Años promedio de instrucción	Años esperados de instrucción	Ingreso nacional bruto (INB) per cápita	Clasificación según INB per cápita menos clasificación según IDH	Valor IDH según componentes que no constituyen ingreso	
	2010	(años)	(años)	(años)	(PPA en US\$ de 2008)	2010	2010	
103	Micronesia (Estados Federados de)	0,614	69,0	8,8 ^{b,o}	11,7 ^r	3.266 ^s	13	0,709
104	Guyana	0,611	67,9	8,5	12,2	3.302	11	0,702
105	Namibia	0,606	62,1	7,4	11,8	6.323	-14	0,629
106	Honduras	0,604	72,6	6,5	11,4	3.750	5	0,676
107	Maldivas	0,602	72,3	4,7	12,4	5.408	-11	0,636
108	Indonesia	0,600	71,5	5,7	12,7	3.957	2	0,663
109	Kirguistán	0,598	68,4	9,3	12,6	2.291	17	0,726
110	Sudáfrica	0,597	52,0	8,2	13,4	9.812	-37	0,581
111	República Árabe Siria	0,589	74,6	4,9	10,5 ^r	4.760	-9	0,627
112	Tayikistán	0,580	67,3	9,8	11,4	2.020	22	0,709
113	Viet Nam	0,572	74,9	5,5	10,4	2.995	7	0,646
114	Marruecos	0,567	71,8	4,4	10,5	4.628	-10	0,594
115	Nicaragua	0,565	73,8	5,7	10,8	2.567	7	0,652
116	Guatemala	0,560	70,8	4,1	10,6	4.694	-13	0,583
117	Guinea Ecuatorial	0,538	51,0	5,4 ^{b,q}	8,1	22.218	-78	0,454
118	Cabo Verde	0,534	71,9	3,5 ^{b,o}	11,2	3.306	-4	0,573
119	India	0,519	64,4	4,4	10,3	3.337	-6	0,549
120	Timor-Leste	0,502	62,1	2,8 ^{b,o}	11,2	5.303	-23	0,485
121	Swazilandia	0,498	47,0	7,1	10,3	5.132	-23	0,482
122	República Democrática Popular Lao	0,497	65,9	4,6	9,2	2.321	3	0,548
123	Islas Salomón	0,494	67,0	4,5 ^{b,o}	9,1	2.172	6	0,550
124	Camboya	0,494	62,2	5,8	9,8	1.868	12	0,566
125	Pakistán	0,490	67,2	4,9	6,8	2.678	-4	0,523
126	Congo	0,489	53,9	5,9	9,3	3.258	-9	0,503
127	Santo Tomé y Príncipe	0,488	66,1	4,2 ^{b,o}	10,2	1.918	8	0,553

DESARROLLO HUMANO BAJO

128	Kenya	0,470	55,6	7,0	9,6	1.628	10	0,541
129	Bangladesh	0,469	66,9	4,8	8,1	1.587	12	0,543
130	Ghana	0,467	57,1	7,1	9,7	1.385	14	0,556
131	Camerún	0,460	51,7	5,9	9,8	2.197	-3	0,493
132	Myanmar	0,451	62,7	4,0	9,2	1.596	8	0,511
133	Yemen	0,439	63,9	2,5	8,6	2.387	-9	0,453
134	Benin	0,435	62,3	3,5	9,2	1.499	8	0,491
135	Madagascar	0,435	61,2	5,2 ^{b,o}	10,2	953	22	0,550
136	Mauritania	0,433	57,3	3,7	8,1	2.118	-5	0,454
137	Papua Nueva Guinea	0,431	61,6	4,3	5,2	2.227	-10	0,447
138	Nepal	0,428	67,5	3,2	8,8	1.201	12	0,506
139	Togo	0,428	63,3	5,3	9,6	844	22	0,557
140	Comoras	0,428	66,2	2,8 ^{b,o}	10,7	1.176	12	0,507
141	Lesotho	0,427	45,9	5,8	10,3	2.021	-8	0,448
142	Nigeria	0,423	48,4	5,0 ^{b,q}	8,9	2.156	-12	0,436
143	Uganda	0,422	54,1	4,7	10,4	1.224	5	0,491
144	Senegal	0,411	56,2	3,5	7,5	1.816	-7	0,433
145	Haití	0,404	61,7	4,9	6,8 ⁿ	949	13	0,493
146	Angola	0,403	48,1	4,4 ^{b,o}	4,4	4.941	-47	0,353
147	Djibouti	0,402	56,1	3,8 ^{b,q}	4,7	2.471	-24	0,394
148	República Unida de Tanzania	0,398	56,9	5,1	5,3	1.344	-1	0,441
149	Côte d'Ivoire	0,397	58,4	3,3	6,3	1.625	-10	0,420
150	Zambia	0,395	47,3	6,5	7,2	1.359	-5	0,434
151	Gambia	0,390	56,6	2,8	8,6	1.358	-5	0,426
152	Rwanda	0,385	51,1	3,3	10,6	1.190	-1	0,432
153	Malawi	0,385	54,6	4,3	8,9	911	6	0,463
154	Sudán	0,379	58,9	2,9	4,4	2.051	-22	0,373
155	Afganistán	0,349	44,6	3,3	8,0	1.419	-12	0,358
156	Guinea	0,340	58,9	1,6 ^{b,t}	8,6	953	0	0,380
157	Etiopía	0,328	56,1	1,5 ^{b,o}	8,3	992	-2	0,357
158	Sierra Leona	0,317	48,2	2,9	7,2	809	4	0,360
159	República Centroafricana	0,315	47,7	3,5	6,3	758	4	0,363

Índice de Desarrollo Humano y sus componentes

CUADRO

1

Clasificación según el IDH		Valor del Índice de Desarrollo Humano (IDH) ^a	Esperanza de vida al nacer (años)	Años promedio de instrucción (años)	Años esperados de instrucción (años)	Ingreso nacional bruto (INB) per cápita (PPA en US\$ de 2008)	Clasificación según INB per cápita menos clasificación según IDH	Valor IDH según componentes que no constituyen ingreso
		2010	2010	2010	2010 ^b	2010	2010	2010
160	Malí	0,309	49,2	1,4	8,0	1.171	-7	0,312
161	Burkina Faso	0,305	53,7	1,3 ^{b,a}	5,8	1.215	-12	0,303
162	Liberia	0,300	59,1	3,9	11,0	320	5	0,509
163	Chad	0,295	49,2	1,5 ^{b,o}	6,0	1.067	-9	0,298
164	Guinea-Bissau	0,289	48,6	2,3 ^{b,a}	9,1	538	1	0,362
165	Mozambique	0,284	48,4	1,2	8,2	854	-5	0,300
166	Burundi	0,282	51,4	2,7	9,6	402	0	0,400
167	Níger	0,261	52,5	1,4	4,3	675	-3	0,285
168	República Democrática del Congo	0,239	48,0	3,8	7,8	291	0	0,390
169	Zimbabwe	0,140	47,0	7,2	9,2	176	0	0,472

OTROS PAÍSES O TERRITORIOS

	Antigua y Barbuda	17.924
	Bhután	..	66,8	..	11,3	5.607	..	0,260
	Cuba	..	79,0	10,2	17,7	0,892
	Dominica	12,5	8.549
	Eritrea	..	60,4	..	5,5	643
	Granada	..	75,8	..	13,4	7.998
	Iraq	..	68,5	5,6	9,7	0,600
	Kiribati	12,3	3.715
	República Popular Democrática de Corea	..	67,7
	Libano	..	72,4	..	13,5	13.475
	Islas Marshall	9,8 ^{b,o}	13,0	0,766
	Mónaco
	Nauru	8,5
	Territorios Palestinos Ocupados	..	73,9	..	13,1
	Omán	..	76,1	..	11,1	25.653
	Palau	12,1 ^{b,o}	14,9	0,836
	Saint Kitts y Nevis	12,3	14.196
	Santa Lucía	..	74,2	..	13,0	8.652
	San Vicente y las Granadinas	..	72,0	..	13,5	8.535
	Samoa	..	72,2	..	12,2	4.126
	San Marino
	Seychelles	14,7	19.128
	Somalia	..	50,4	..	1,8 ^r
	Tuvalu	11,2
	Vanuatu	..	70,8	..	10,4	3.908

Desarrollados

	OCDE	0,879	80,3	11,4	15,9	37.077	—	0,904
	No miembros de la OCDE	0,844	80,0	10,0	13,9	42.370	—	0,845

En desarrollo

	Estados Árabes	0,588	69,1	5,7	10,8	7.861	—	0,610
	Asia Oriental y el Pacífico	0,643	72,6	7,2	11,5	6.403	—	0,692
	Europa y Asia Central	0,702	69,5	9,2	13,6	11.462	—	0,740
	América Latina y el Caribe	0,704	74,0	7,9	13,7	10.642	—	0,746
	Asia Meridional	0,516	65,1	4,6	10,0	3.417	—	0,551
	África Subsahariana	0,389	52,7	4,5	9,0	2.050	—	0,436
	Desarrollo humano muy alto	0,878	80,3	11,3	15,9	37.225	—	0,902
	Desarrollo humano alto	0,717	72,6	8,3	13,8	12.286	—	0,749
	Desarrollo humano medio	0,592	69,3	6,3	11,0	5.134	—	0,634
	Desarrollo humano bajo	0,393	56,0	4,1	8,2	1.490	—	0,445
	Países menos desarrollados	0,386	57,7	3,7	8,0	1.393	—	0,441
	Total mundial	0,624	69,3	7,4	12,3	10.631	—	0,663

NOTAS

- a** Vea detalles sobre cómo se calcula el IDH en la *Nota técnica 1*.
- b** Se refiere a un año anterior al especificado.
- c** Para calcular el IDH se utilizaron cifras no publicadas de ONU-DAES (2009d). Los datos no se publican porque se refieren a menos de 100.000 habitantes.
- d** Supone los mismos años promedio de instrucción alcanzados por los adultos en Suiza.
- e** Según la tasa de crecimiento del PIB per cápita en PPA en US\$ de Suiza, del FMI (2010a).
- f** Según datos del PIB de las Cuentas Nacionales de la División de Estadística de las Naciones Unidas: Base de datos de principales cifras globales, datos demográficos de ONU-DAES (2009d) y el tipo de cambio en PPA de Suiza del Banco Mundial (2010g).
- g** Para mantener el uso habitual, la República de Corea se denomina Corea del Sur en el cuerpo de este *Informe*.

- h** En base a una regresión de corte transversal de países.
- i** Supone los mismos años promedio de instrucción alcanzados por los adultos en España.
- j** Según la tasa de crecimiento del PIB per cápita en PPA en US\$ de España, del FMI (2010a).
- k** Según datos del PIB de las Cuentas Nacionales de la División de Estadística de las Naciones Unidas: Base de datos de principales cifras globales, datos demográficos de ONU-DAES (2009d) y el tipo de cambio en PPA de España del Banco Mundial (2010g).
- l** Precios de 2007.
- m** Según la relación entre el INB en US\$ y el PIB en US\$, del Banco Mundial (2010g).
- n** Instituto de Estadística de la UNESCO (2009).
- o** Según datos sobre años de instrucción de adultos provenientes de encuestas de hogares de la Base de Datos Internacional de Distribución del Ingreso del Banco Mundial.

- p** Según factores de conversión implícitos del PPA del FMI (2010a), datos sobre el PIB per cápita en moneda local y la relación entre INB y PIB en US\$ del Banco Mundial (2010g).
- q** Según datos de la Encuesta Agrupada de Indicadores Múltiples del Fondo de las Naciones Unidas para la Infancia.
- r** Se refiere sólo a educación primaria y secundaria del Instituto de Estadística de las Naciones Unidas para la Infancia.
- s** Según la tasa de crecimiento del PIB per cápita en PPA en US\$ de Fiji, del FMI (2010a).
- t** Según datos de encuestas demográficas y de salud de *Measure DHS*.

FUENTES

Columna 1: Cálculos basados en datos de ONU-DAES (2009d), Barro y Lee (2010), Instituto de Estadística de la UNESCO (2010a), Banco Mundial (2010g) y FMI (2010a).

Columna 2: ONU-DAES (2009d).

Columna 3: Barro y Lee (2010).

Columna 4: Instituto de Estadística de la UNESCO (2010a).

Columna 5: Cálculos basados en INB per cápita y PIB per cápita en PPA en US\$ (precios actuales y constantes) del Banco Mundial (2010g) y tasas implícitas de crecimiento del PIB per cápita, del FMI (2010a).

Columna 6: Cálculos basados en la clasificación del INB per cápita y la clasificación del IDH.

Columna 7: Cálculos basados en los datos de las columnas 2-4.

Tendencias del Índice de Desarrollo Humano, 1980–2010

Clasificación según el IDH	Índice de Desarrollo Humano (IDH)							Clasificación según el IDH		Tasa promedio de crecimiento anual del IDH			Clasificación según el progreso del IDH ^a	
	Valor							Variación		(%)				
	1980	1990	1995	2000	2005	2009	2010	2005–2010	2009–2010	1980–2010	1990–2010	2000–2010		1980–2010
DESARROLLO HUMANO MUY ALTO														
1	Noruega	0,788	0,838	0,869	0,906	0,932	0,937	0,938	0	0	0,58	0,56	0,34	34
2	Australia	0,791	0,819	0,887	0,914	0,925	0,935	0,937	0	0	0,57	0,67	0,25	35
3	Nueva Zelanda	0,786	0,813	0,846	0,865	0,896	0,904	0,907	0	0	0,48	0,55	0,47	47
4	Estados Unidos de América	0,810	0,857	0,873	0,893	0,895	0,899	0,902	0	0	0,36	0,25	0,10	65
5	Irlanda	0,720	0,768	0,799	0,855	0,886	0,894	0,895	0	0	0,72	0,76	0,45	26
6	Liechtenstein	0,875	0,889	0,891	5	0
7	Países Bajos	0,779	0,822	0,853	0,868	0,877	0,888	0,890	3	0	0,44	0,40	0,25	59
8	Canadá	0,789	0,845	0,857	0,867	0,880	0,886	0,888	0	0	0,39	0,25	0,24	64
9	Suecia	0,773	0,804	0,843	0,889	0,883	0,884	0,885	-3	0	0,45	0,48	-0,04	..
10	Alemania	..	0,782	0,820	..	0,878	0,883	0,885	-1	0	..	0,62	..	61
11	Japón	0,768	0,814	0,837	0,855	0,873	0,881	0,884	1	0	0,47	0,41	0,33	56
12	República de Corea	0,616	0,725	0,776	0,815	0,851	0,872	0,877	8	0	1,18	0,95	0,74	11
13	Suiza	0,800	0,824	0,836	0,859	0,870	0,872	0,874	0	0	0,30	0,30	0,18	76
14	Francia	0,711	0,766	0,807	0,834	0,856	0,869	0,872	5	2	0,68	0,65	0,45	37
15	Israel	0,748	0,788	0,809	0,842	0,861	0,871	0,872	0	-1	0,51	0,51	0,35	50
16	Finlandia	0,745	0,782	0,810	0,825	0,863	0,869	0,871	-2	-1	0,52	0,54	0,54	49
17	Islandia	0,747	0,792	0,815	0,849	0,881	0,869	0,869	-10	0	0,50	0,46	0,23	55
18	Bélgica	0,743	0,797	0,840	0,863	0,858	0,865	0,867	-1	0	0,51	0,42	0,05	52
19	Dinamarca	0,770	0,797	0,821	0,842	0,860	0,864	0,866	-3	0	0,39	0,41	0,27	69
20	España	0,680	0,729	0,789	0,828	0,848	0,861	0,863	1	0	0,79	0,84	0,42	24
21	Hong Kong, China (RAE)	0,693	0,774	0,797	0,800	0,842	0,857	0,862	2	0	0,73	0,53	0,75	31
22	Grecia	0,707	0,753	0,761	0,784	0,839	0,853	0,855	3	0	0,63	0,64	0,86	43
23	Italia	0,703	0,764	0,795	0,825	0,838	0,851	0,854	4	0	0,65	0,56	0,35	42
24	Luxemburgo	0,719	0,784	0,812	0,845	0,856	0,850	0,852	-6	0	0,57	0,42	0,08	48
25	Austria	0,727	0,777	0,801	0,826	0,841	0,849	0,851	-1	0	0,52	0,45	0,30	58
26	Reino Unido	0,737	0,770	0,824	0,823	0,845	0,847	0,849	-4	0	0,47	0,49	0,31	63
27	Singapur	0,826	0,841	0,846	1	0
28	República Checa	0,774	0,801	0,838	0,841	0,841	-2	0	0,50	..
29	Eslovenia	0,743	0,780	0,813	0,826	0,828	0	0	0,59	..
30	Andorra	0,803	0,822	0,824	2	0
31	Eslovaquia	0,738	0,764	0,796	0,815	0,818	5	0	0,69	..
32	Emiratos Árabes Unidos	0,627	0,693	0,732	0,756	0,794	0,812	0,815	5	1	0,87	0,81	0,76	23
33	Malta	0,683	0,735	0,754	0,783	0,806	0,813	0,815	-3	-1	0,59	0,51	0,39	57
34	Estonia	0,700	0,762	0,805	0,809	0,812	-3	0	0,63	..
35	Chipre	0,662	0,723	0,766	0,768	0,793	0,809	0,810	4	0	0,67	0,57	0,54	44
36	Hungría	0,689	0,692	0,723	0,767	0,798	0,803	0,805	-1	1	0,52	0,76	0,48	66
37	Brunei Darussalam	..	0,773	0,787	0,792	0,801	0,804	0,805	-5	-1	..	0,20	0,16	..
38	Qatar	0,764	0,799	0,798	0,803	-5	0	0,49	..
39	Bahrein	0,615	0,694	0,738	0,765	0,793	0,798	0,801	-1	0	0,88	0,72	0,46	25
40	Portugal	0,625	0,694	0,745	0,774	0,775	0,791	0,795	3	1	0,80	0,68	0,27	36
41	Polonia	..	0,683	0,710	0,753	0,775	0,791	0,795	3	-1	..	0,76	0,54	..
42	Barbados	0,775	0,787	0,788	-1	0
DESARROLLO HUMANO ALTO														
43	Bahamas	0,776	0,783	0,784	-3	0
44	Lituania	..	0,709	0,677	0,730	0,775	0,782	0,783	-2	0	..	0,50	0,71	..
45	Chile	0,607	0,675	0,707	0,734	0,762	0,779	0,783	2	0	0,85	0,74	0,65	30
46	Argentina	0,656	0,682	0,709	0,734	0,749	0,772	0,775	4	0	0,56	0,64	0,55	70

Tendencias del Índice de Desarrollo Humano, 1980–2010

CUADRO
2

Clasificación según el IDH	Índice de Desarrollo Humano (IDH)							Clasificación según el IDH		Tasa promedio de crecimiento anual del IDH			Clasificación según el progreso del IDH ²	
	Valor							Variación		%				
	1980	1990	1995	2000	2005	2009	2010	2005–2010	2009–2010	1980–2010	1990–2010	2000–2010	1980–2010	
47	Kuwait	0,675	..	0,760	0,763	0,764	0,769	0,771	-2	0	0,44	..	0,10	80
48	Letonia	0,651	0,679	0,652	0,709	0,763	0,769	0,769	-2	0	0,55	0,63	0,81	71
49	Montenegro	0,755	0,768	0,769	-1	0
50	Rumania	..	0,688	0,674	0,690	0,733	0,764	0,767	1	1	..	0,54	1,06	..
51	Croacia	0,690	0,720	0,752	0,765	0,767	-2	-1	0,63	..
52	Uruguay	..	0,670	0,691	0,716	0,733	0,760	0,765	0	0	..	0,67	0,67	..
53	Jamahiriyá Árabe Libia	0,726	0,749	0,755	3	1
54	Panamá	0,613	0,644	0,672	0,703	0,724	0,751	0,755	4	-1	0,69	0,79	0,70	54
55	Arabia Saudita	0,556	0,620	0,649	0,690	0,732	0,748	0,752	-2	0	1,01	0,96	0,85	21
56	México	0,581	0,635	0,660	0,698	0,727	0,745	0,750	-2	0	0,85	0,83	0,73	38
57	Malasia	0,541	0,616	0,659	0,691	0,726	0,739	0,744	-2	1	1,06	0,94	0,73	19
58	Bulgaria	0,649	0,678	0,678	0,693	0,724	0,741	0,743	-1	-1	0,45	0,46	0,69	82
59	Trinidad y Tobago	0,656	0,660	0,662	0,685	0,713	0,732	0,736	1	1	0,38	0,54	0,71	84
60	Serbia	0,719	0,733	0,735	-1	-1
61	Belarús	0,706	0,729	0,732	1	0
62	Costa Rica	0,599	0,639	0,668	0,684	0,708	0,723	0,725	-1	0	0,63	0,63	0,59	68
63	Perú	0,560	0,608	0,644	0,675	0,695	0,718	0,723	4	0	0,85	0,87	0,69	41
64	Albania	..	0,647	0,633	0,670	0,700	0,716	0,719	-1	0	..	0,52	0,70	..
65	Federación de Rusia	..	0,692	0,644	0,662	0,693	0,714	0,719	3	0	..	0,19	0,82	..
66	Kazajstán	..	0,650	0,620	0,614	0,696	0,711	0,714	-1	0	..	0,47	1,51	..
67	Azerbaiyán	0,563	0,597	0,655	0,710	0,713	16	0	1,77	..
68	Bosnia y Herzegovina	0,698	0,709	0,710	-4	0
69	Ucrania	..	0,690	0,644	0,649	0,696	0,706	0,710	-3	0	..	0,14	0,89	..
70	Irán (República Islámica del)	..	0,536	0,576	0,619	0,660	0,697	0,702	10	2	..	1,35	1,27	..
71	ex República Yugoslava de Macedonia	0,634	0,660	0,678	0,697	0,701	1	-1	0,61	..
72	Mauricio	0,525	0,602	0,631	0,657	0,685	0,697	0,701	-2	-1	0,96	0,76	0,64	28
73	Brasil	0,649	0,678	0,693	0,699	0	4	0,73	..
74	Georgia	0,679	0,695	0,698	-3	0
75	Venezuela (República Bolivariana de)	0,611	0,620	0,633	0,637	0,666	0,696	0,696	3	-2	0,44	0,58	0,90	85
76	Armenia	0,571	0,620	0,669	0,693	0,695	0	0	1,15	..
77	Ecuador	0,576	0,612	0,630	0,642	0,676	0,692	0,695	-2	1	0,62	0,64	0,79	72
78	Belize	0,690	0,694	0,694	-9	-3
79	Colombia	0,537	0,579	0,612	0,637	0,658	0,685	0,689	2	1	0,83	0,87	0,79	46
80	Jamaica	0,589	0,620	0,648	0,665	0,676	0,686	0,688	-6	-1	0,52	0,52	0,35	83
81	Túnez	0,436	0,526	0,568	0,613	0,650	0,677	0,683	5	0	1,49	1,30	1,07	7
82	Jordania	0,509	0,564	0,595	0,621	0,652	0,677	0,681	2	0	0,97	0,94	0,92	32
83	Turquía	0,467	0,552	0,583	0,629	0,656	0,674	0,679	-1	1	1,24	1,03	0,76	14
84	Argelia	0,443	0,537	0,564	0,602	0,651	0,671	0,677	1	1	1,42	1,16	1,18	9
85	Tonga	..	0,619	0,641	0,651	0,663	0,675	0,677	-6	-2	..	0,45	0,39	..

DESARROLLO HUMANO MEDIO

86	Fiji	0,551	0,612	0,636	0,651	0,667	0,667	0,669	-9	0	0,65	0,45	0,28	75
87	Turkmenistán	0,642	0,662	0,669	0	0
88	República Dominicana	..	0,560	0,591	0,624	0,638	0,660	0,663	0	0	..	0,85	0,61	..
89	China	0,368	0,460	0,518	0,567	0,616	0,655	0,663	8	0	1,96	1,83	1,57	2
90	El Salvador	0,456	0,511	0,562	0,606	0,635	0,655	0,659	0	0	1,23	1,27	0,85	16
91	Sri Lanka	0,513	0,558	0,584	..	0,635	0,653	0,658	0	0	0,83	0,82	..	51
92	Tailandia	0,483	0,546	0,581	0,600	0,631	0,648	0,654	1	0	1,01	0,90	0,86	29
93	Gabón	0,510	0,593	0,610	0,616	0,628	0,642	0,648	1	1	0,80	0,45	0,50	62
94	Suriname	0,636	0,643	0,646	-5	-1
95	Bolivia (Estado Plurinacional de)	0,593	0,631	0,637	0,643	-3	0	0,80	..
96	Paraguay	0,528	0,557	0,580	0,593	0,619	0,634	0,640	0	1	0,64	0,69	0,75	79
97	Filipinas	0,523	0,552	0,569	0,597	0,619	0,635	0,638	-2	-1	0,66	0,72	0,67	78
98	Botswana	0,431	0,576	0,589	0,572	0,593	0,627	0,633	2	0	1,28	0,47	1,01	15
99	República de Moldova	..	0,616	0,547	0,552	0,606	0,620	0,623	0	0	..	0,06	1,21	..
100	Mongolia	..	0,520	0,502	0,539	0,588	0,616	0,622	2	0	..	0,90	1,43	..
101	Egipto	0,393	0,484	0,523	0,566	0,587	0,614	0,620	2	0	1,52	1,23	0,90	8
102	Uzbekistán	0,588	0,612	0,617	-1	1
103	Micronesia (Estados Federados de)	0,614	0,612	0,614	-5	-1
104	Guyana	0,500	0,472	0,522	0,552	0,585	0,605	0,611	1	0	0,67	1,29	1,02	81

Tendencias del Índice de Desarrollo Humano, 1980–2010

CUADRO
2

Clasificación según el IDH	Índice de Desarrollo Humano (IDH)							Clasificación según el IDH		Tasa promedio de crecimiento anual del IDH			Clasificación según el progreso del IDH ^a
	Valor							Variación		%			
	1980	1990	1995	2000	2005	2009	2010	2005–2010	2009–2010	1980–2010	1990–2010	2000–2010	
105 Namibia	..	0,553	0,582	0,568	0,577	0,603	0,606	2	0	..	0,46	0,64	..
106 Honduras	0,436	0,495	0,523	0,552	0,579	0,601	0,604	0	0	1,09	0,99	0,91	27
107 Maldivas	0,513	0,560	0,595	0,602	4	0	1,60	..
108 Indonesia	0,390	0,458	0,508	0,500	0,561	0,593	0,600	2	2	1,43	1,35	1,82	12
109 Kirguistán	..	0,577	0,515	0,550	0,572	0,594	0,598	0	-1	..	0,18	0,84	..
110 Sudáfrica	..	0,601	0,634	..	0,587	0,594	0,597	-6	-1	..	-0,03
111 República Árabe Siria	0,470	0,519	0,546	..	0,576	0,586	0,589	-3	0	0,75	0,63	..	74
112 Tayikistán	..	0,592	0,501	0,493	0,550	0,576	0,580	0	0	..	-0,10	1,61	..
113 Viet Nam	..	0,407	0,457	0,505	0,540	0,566	0,572	1	0	..	1,70	1,24	..
114 Marruecos	0,351	0,421	0,450	0,491	0,536	0,562	0,567	1	0	1,59	1,49	1,44	5
115 Nicaragua	0,440	0,454	0,473	0,512	0,545	0,562	0,565	-2	0	0,84	1,10	1,00	67
116 Guatemala	0,408	0,451	0,479	0,514	0,533	0,556	0,560	0	0	1,05	1,08	0,85	39
117 Guinea Ecuatorial	0,477	0,510	0,536	0,538	1	0	1,21	..
118 Cabo Verde	0,500	0,519	0,531	0,534	-1	0	0,64	..
119 India	0,320	0,389	0,415	0,440	0,482	0,512	0,519	1	0	1,61	1,44	1,66	6
120 Timor-Leste	0,428	0,497	0,502	11	0
121 Swazilandia	..	0,511	0,523	0,490	0,474	0,492	0,498	0	0	..	-0,13	0,17	..
122 República Democrática Popular Lao	..	0,354	0,388	0,425	0,460	0,490	0,497	4	1	..	1,69	1,56	..
123 Islas Salomón	0,459	0,483	0,492	0,494	-4	-1	0,73	..
124 Camboya	0,385	0,412	0,466	0,489	0,494	1	0	1,81	..
125 Pakistán	0,311	0,359	0,389	0,416	0,468	0,487	0,490	-2	0	1,52	1,55	1,64	10
126 Congo	0,462	0,499	0,469	0,458	0,470	0,483	0,489	-4	1	0,19	-0,10	0,65	90
127 Santo Tomé y Príncipe	0,466	0,485	0,488	-3	-1

DESARROLLO HUMANO BAJO

128 Kenya	0,404	0,437	0,435	0,424	0,443	0,464	0,470	-1	0	0,50	0,37	1,03	87
129 Bangladesh	0,259	0,313	0,350	0,390	0,432	0,463	0,469	1	0	1,99	2,03	1,86	3
130 Ghana	0,363	0,399	0,421	0,431	0,443	0,463	0,467	-2	0	0,84	0,79	0,82	77
131 Camerún	0,354	0,418	0,408	0,415	0,437	0,456	0,460	-2	0	0,87	0,48	1,02	73
132 Myanmar	0,406	0,444	0,451	6	0
133 Yemen	0,358	0,403	0,431	0,439	8	2	2,04	..
134 Benin	0,264	0,305	0,347	0,386	0,418	0,432	0,435	0	0	1,67	1,78	1,19	4
135 Madagascar	0,399	0,420	0,436	0,435	-2	-2	0,86	..
136 Mauritania	..	0,337	0,368	0,390	0,411	0,429	0,433	0	0	..	1,25	1,05	..
137 Papua Nueva Guinea	0,295	0,349	0,386	..	0,408	0,426	0,431	0	1	1,27	1,07	..	22
138 Nepal	0,210	0,316	0,344	0,375	0,400	0,423	0,428	5	2	2,37	1,52	1,34	1
139 Togo	0,347	0,361	0,374	0,399	0,414	0,425	0,428	-4	0	0,70	0,85	0,72	86
140 Comoras	0,423	0,426	0,428	-8	-3
141 Lesoto	0,397	0,451	0,452	0,423	0,404	0,423	0,427	-1	0	0,24	-0,27	0,10	91
142 Nigeria	0,402	0,419	0,423	0	0
143 Uganda	..	0,281	0,312	0,350	0,380	0,416	0,422	4	0	..	2,03	1,87	..
144 Senegal	0,291	0,331	0,338	0,360	0,388	0,408	0,411	0	1	1,15	1,08	1,34	40
145 Haití	0,406	0,410	0,404	-6	-1
146 Angola	0,349	0,376	0,399	0,403	2	1	1,45	..
147 Djibouti	0,382	0,399	0,402	-1	-1
148 República Unida de Tanzania	..	0,329	0,330	0,332	0,370	0,392	0,398	1	1	..	0,95	1,81	..
149 Côte d'Ivoire	0,350	0,360	0,369	0,379	0,383	0,394	0,397	-4	-1	0,42	0,48	0,47	89
150 Zambia	0,382	0,423	0,371	0,345	0,360	0,387	0,395	1	0	0,11	-0,34	1,35	92
151 Gambia	0,312	0,343	0,362	0,385	0,390	-1	0	1,29	..
152 Rwanda	0,249	0,215	0,192	0,277	0,334	0,379	0,385	2	0	1,45	2,92	3,31	13
153 Malawi	0,258	0,289	0,344	0,344	0,336	0,376	0,385	0	0	1,33	1,44	1,13	20
154 Sudán	0,250	0,282	0,310	0,336	0,360	0,375	0,379	-2	0	1,39	1,47	1,19	18
155 Afganistán	0,307	0,342	0,349	1	0
156 Guinea	0,323	0,338	0,340	-1	0
157 Etiopía	0,250	0,287	0,324	0,328	3	0	2,73	..
158 Sierra Leona	0,229	0,230	0,226	0,236	0,292	0,313	0,317	1	0	1,09	1,62	2,95	53
159 República Centroafricana	0,265	0,293	0,294	0,299	0,299	0,311	0,315	-1	0	0,58	0,37	0,52	88
160 Malí	0,165	0,187	0,212	0,245	0,279	0,305	0,309	2	0	2,10	2,53	2,34	60
161 Burkina Faso	0,285	0,303	0,305	0	0
162 Liberia	0,295	0,294	0,264	0,294	0,300	2	0	0,05	..	0,20	93

Clasificación según el IDH	Índice de Desarrollo Humano (IDH)							Clasificación según el IDH		Tasa promedio de crecimiento anual del IDH			Clasificación según el progreso del IDH ^a
	Valor							Variación		(%)			
	1980	1990	1995	2000	2005	2009	2010	2005–2010	2009–2010	1980–2010	1990–2010	2000–2010	1980–2010
163 Chad	0,269	0,299	0,293	0,295	-6	0	0,90	..
164 Guinea-Bissau	0,278	0,286	0,289	-1	0
165 Mozambique	0,195	0,178	0,186	0,224	0,263	0,280	0,284	0	0	1,25	2,34	2,37	33
166 Burundi	0,181	0,236	0,216	0,223	0,239	0,276	0,282	1	0	1,47	0,87	2,33	17
167 Níger	0,166	0,180	0,192	0,212	0,241	0,258	0,261	-1	0	1,51	1,87	2,09	45
168 República Democrática del Congo	0,267	0,261	0,226	0,201	0,223	0,233	0,239	0	0	-0,37	-0,44	1,75	94
169 Zimbabue	0,241	0,284	0,262	0,232	0,159	0,118	0,140	0	0	-1,81	-3,53	-5,05	95

Desarrollados

OCDE	0,754	0,798	0,827	0,852	0,868	0,876	0,879	—	—	0,51	0,48	0,31	—
No miembros de la OCDE	0,701	0,761	0,779	0,799	0,829	0,840	0,844	—	—	0,62	0,51	0,54	—

En desarrollo

Estados Árabes	0,396	0,470	0,505	0,525	0,562	0,583	0,588	—	—	1,32	1,12	1,14	—
Asia Oriental y el Pacífico	0,383	0,466	0,519	0,559	0,600	0,636	0,643	—	—	1,73	1,61	1,40	—
Europa y Asia Central	0,503	0,660	0,628	0,648	0,679	0,698	0,702	—	—	1,11	0,31	0,80	—
América Latina y el Caribe	0,573	0,614	0,640	0,660	0,681	0,699	0,704	—	—	0,68	0,68	0,64	—
Asia Meridional	0,315	0,387	0,415	0,440	0,481	0,510	0,516	—	—	1,65	1,44	1,61	—
África Subsahariana	0,293	0,354	0,358	0,315	0,366	0,384	0,389	—	—	0,94	0,46	2,10	—
Desarrollo humano muy alto	0,753	0,797	0,827	0,851	0,867	0,875	0,878	—	—	0,51	0,48	0,31	—
Desarrollo humano alto	0,556	0,633	0,634	0,659	0,692	0,712	0,717	—	—	0,85	0,62	0,84	—
Desarrollo humano medio	0,361	0,440	0,480	0,510	0,555	0,586	0,592	—	—	1,65	1,49	1,49	—
Desarrollo humano bajo	0,271	0,310	0,324	0,332	0,366	0,388	0,393	—	—	1,24	1,19	1,68	—
Países menos desarrollados	0,251	0,292	0,311	0,325	0,357	0,382	0,386	—	—	1,44	1,40	1,72	—
Total mundial	0,455	0,526	0,554	0,570	0,598	0,619	0,624	—	—	1,05	0,85	0,89	—

NOTA

a Medición realizada utilizando la desviación de la línea de ajuste (capítulo 2). Las cifras más bajas indican un progreso más rápido.

FUENTES

Columnas 1–7: Cálculos basados en datos de ONU-DAES (2009d), Barro y Lee (2010), Instituto de Estadística de la UNESCO (2010a), Banco Mundial (2010g) y FMI (2010a).

Columnas 8–13: Cálculos basados en los valores del Índice de Desarrollo Humano del año correspondiente.

Índice de Desarrollo Humano ajustado por la Desigualdad

Clasificación según el IDH	Índice de Desarrollo Humano (IDH) ^a	IDH ajustado por la Desigualdad			Índice de esperanza de vida al nacer ajustado por la desigualdad ^c		Índice de educación ajustado por la desigualdad ^d		Índice de ingresos ajustado por la desigualdad ^e		Coeficiente de Gini de ingresos
	Valor	Valor	Pérdida global (%)	Cambio en la clasificación ^b	Valor	Pérdida (%)	Valor	Pérdida (%)	Valor	Pérdida (%)	
	2010	2010	2010	2010	2010	2010	2010	2010	2010	2010	
DESARROLLO HUMANO MUY ALTO											
1 Noruega	0,938	0,876	6,6	0	0,927	4,0	0,919	2,4	0,788	13,1 ^f	25,8
2 Australia	0,937	0,864	7,9	0	0,934	4,7	0,982	1,7	0,702	16,6 ^f	35,2
3 Nueva Zelanda	0,907	0,912	5,0	36,2
4 Estados Unidos de América	0,902	0,799	11,4	-9	0,886	6,0	0,863	3,2	0,667	23,5 ^f	40,8
5 Irlanda	0,895	0,813	9,2	-3	0,911	4,6	0,888	3,2	0,664	18,8 ^f	34,3
6 Liechtenstein	0,891
7 Países Bajos	0,890	0,818	8,1	1	0,911	4,6	0,834	4,0	0,720	15,3 ^f	30,9
8 Canadá	0,888	0,812	8,6	-2	0,918	5,0	0,834	3,2	0,698	17,1 ^f	32,6
9 Suecia	0,885	0,824	6,9	4	0,934	3,7	0,825	3,6	0,726	13,0 ^f	25,0
10 Alemania	0,885	0,814	8,0	3	0,911	4,4	0,858	2,3	0,689	16,7 ^f	28,3
11 Japón	0,884	0,961	3,9	24,9
12 República de Corea	0,877	0,731	16,7	-18	0,902	4,8	0,663	25,5	0,653	18,4 ^f	31,6
13 Suiza	0,874	0,813	7,1	4	0,941	4,4	0,786	2,0	0,725	14,3 ^f	33,7
14 Francia	0,872	0,792	9,2	-3	0,932	4,5	0,751	9,1	0,709	13,9 ^f	32,7
15 Israel	0,872	0,763	12,5	-11	0,922	4,8	0,799	7,9	0,603	23,7 ^f	39,2
16 Finlandia	0,871	0,806	7,5	2	0,913	4,0	0,805	4,7	0,711	13,4 ^f	26,9
17 Islandia	0,869	0,811	6,6	5	0,948	3,5	0,854	2,6	0,659	13,4 ^f	..
18 Bélgica	0,867	0,794	8,4	2	0,911	4,6	0,784	5,2	0,701	15,1 ^f	33,0
19 Dinamarca	0,866	0,810	6,5	6	0,884	4,8	0,813	3,0	0,738	11,3 ^f	24,7
20 España	0,863	0,779	9,7	0	0,928	4,4	0,781	5,7	0,653	18,5 ^f	34,7
21 Hong Kong, China (RAE)	0,862	0,950	4,1	43,4
22 Grecia	0,855	0,768	10,2	-2	0,907	4,0	0,788	5,8	0,633	19,9 ^f	34,3
23 Italia	0,854	0,752	12,0	-5	0,931	4,3	0,706	11,8	0,645	19,4 ^f	36,0
24 Luxemburgo	0,852	0,775	9,0	2	0,903	4,8	0,692	6,2	0,746	15,7 ^f	..
25 Austria	0,851	0,787	7,5	5	0,913	4,5	0,753	2,4	0,709	15,1 ^f	29,1
26 Reino Unido	0,849	0,766	9,7	1	0,900	4,9	0,766	2,1	0,653	21,0 ^f	36,0
27 Singapur	0,846	0,925	3,8	42,5
28 República Checa	0,841	0,790	6,1	8	0,862	4,3	0,859	1,3	0,667	12,2 ^f	25,8
29 Eslovenia	0,828	0,771	6,9	5	0,891	4,3	0,750	4,0	0,685	12,2 ^f	31,2
30 Andorra	0,824
31 Eslovaquia	0,818	0,764	6,7	3	0,816	6,5	0,821	1,7	0,664	11,7 ^f	25,8
32 Emiratos Árabes Unidos	0,815	0,846	7,4
33 Malta	0,815	0,897	5,6
34 Estonia	0,812	0,733	9,8	0	0,784	7,9	0,851	3,1	0,590	17,7 ^f	36,0
35 Chipre	0,810	0,716	11,7	-1	0,901	5,1	0,626	15,7	0,650	13,8 ^f	..
36 Hungría	0,805	0,736	8,6	3	0,796	6,6	0,815	4,1	0,614	14,7 ^g	30,0
37 Brunei Darussalam	0,805	0,860	5,4
38 Qatar	0,803	0,820	7,4	41,1
39 Bahrein	0,801	0,816	8,1
40 Portugal	0,795	0,700	11,9	-1	0,891	4,8	0,670	5,7	0,575	23,9 ^f	38,5
41 Polonia	0,795	0,709	10,8	1	0,829	6,4	0,728	7,1	0,590	18,4 ^f	34,9
42 Barbados	0,788	0,841	7,9	0,631	16,1 ^g	..
DESARROLLO HUMANO ALTO											
43 Bahamas	0,784	0,671	14,4	-4	0,777	9,7	0,665	7,9	0,586	24,5 ^g	..
44 Lituania	0,783	0,693	11,5	1	0,752	8,8	0,804	4,3	0,551	20,6 ^f	35,8

Índice de Desarrollo Humano ajustado por la Desigualdad

Clasificación según el IDH	Índice de Desarrollo Humano (IDH) ^a	IDH ajustado por la Desigualdad			Índice de esperanza de vida al nacer ajustado por la desigualdad ^c		Índice de educación ajustado por la desigualdad ^d		Índice de ingresos ajustado por la desigualdad ^e		Coeficiente de Gini de ingresos	
		Valor	Valor	Pérdida global (%)	Cambio en la clasificación ^b	Valor	Pérdida (%)	Valor	Pérdida (%)	Valor		Pérdida (%)
45 Chile	0,783	0,634	19,0	-10	0,867	6,9	0,656	13,3	0,448	34,1 ^f	52,0	
46 Argentina	0,775	0,562	27,5	-21	0,790	10,4	0,672	12,1	0,334	51,7 ^f	48,8	
47 Kuwait	0,771	0,850	7,3	
48 Letonia	0,769	0,684	11,0	2	0,768	8,5	0,778	3,3	0,536	20,5 ^f	36,3	
49 Montenegro	0,769	0,693	9,9	4	0,801	7,3	0,711	9,6	0,584	12,6 ^h	36,9	
50 Rumania	0,767	0,675	12,1	3	0,751	10,9	0,693	13,1	0,590	12,2 ^g	32,1	
51 Croacia	0,767	0,650	15,3	-2	0,844	6,0	0,636	10,4	0,512	27,8 ^g	29,0	
52 Uruguay	0,765	0,642	16,1	-2	0,806	10,1	0,653	10,8	0,504	26,3 ^f	47,1	
53 Jamahiriya Árabe Libia	0,755	0,759	12,1	
54 Panamá	0,755	0,541	28,3	-20	0,766	13,6	0,644	9,9	0,321	52,6 ^f	54,9	
55 Arabia Saudita	0,752	0,737	12,7	
56 México	0,750	0,593	21,0	-8	0,787	12,3	0,564	17,9	0,469	31,6 ^f	51,6	
57 Malasia	0,744	0,797	8,0	0,488	28,7 ^f	37,9	
58 Bulgaria	0,743	0,659	11,3	5	0,771	9,4	0,682	8,1	0,545	16,1 ^g	29,2	
59 Trinidad y Tobago	0,736	0,621	15,5	-2	0,653	17,4	0,611	6,6	0,601	21,9 ^h	40,3	
60 Serbia	0,735	0,656	10,8	6	0,783	9,0	0,640	11,1	0,562	12,2 ^h	28,2	
61 Belarús	0,732	0,664	9,3	9	0,716	8,8	0,683	8,0	0,599	11,1 ^g	28,8	
62 Costa Rica	0,725	0,576	20,6	-6	0,858	8,3	0,519	17,7	0,428	33,7 ^f	48,9	
63 Perú	0,723	0,501	30,7	-26	0,709	16,5	0,510	30,2	0,348	42,7 ^g	50,5	
64 Albania	0,719	0,627	12,7	4	0,802	10,9	0,601	12,7	0,512	14,4 ^g	33,0	
65 Federación de Rusia	0,719	0,636	11,5	7	0,661	11,5	0,631	11,2	0,616	11,9 ^g	43,7	
66 Kazajstán	0,714	0,617	13,6	3	0,595	17,2	0,753	5,3	0,525	17,6 ^h	30,9	
67 Azerbaiyán	0,713	0,614	13,8	3	0,613	23,8	0,646	12,0	0,586	4,4 ^g	16,8	
68 Bosnia y Herzegovina	0,710	0,565	20,4	-2	0,798	9,2	0,545	19,4	0,416	31,1 ^g	36,3	
69 Ucrania	0,710	0,652	8,1	14	0,685	11,0	0,795	2,8	0,509	10,4 ^f	27,6	
70 Irán (República Islámica del)	0,702	0,680	17,3	38,3	
71 ex República Yugoslava de Macedonia	0,701	0,584	16,7	4	0,773	10,4	0,527	17,5	0,489	21,8 ^h	42,8	
72 Mauricio	0,701	0,731	11,4	
73 Brasil	0,699	0,509	27,2	-15	0,698	16,6	0,470	25,7	0,401	37,6 ^f	55,0	
74 Georgia	0,698	0,579	17,0	5	0,667	19,0	0,749	4,9	0,388	25,9 ^h	40,8	
75 Venezuela (República Bolivariana de)	0,696	0,549	21,2	-1	0,745	13,3	0,495	17,0	0,449	32,0 ^f	43,4	
76 Armenia	0,695	0,619	11,0	12	0,727	15,3	0,675	6,5	0,483	10,8 ^g	30,2	
77 Ecuador	0,695	0,554	20,2	3	0,745	15,2	0,501	21,8	0,458	23,4 ^f	54,4	
78 Belice	0,694	0,495	28,7	-16	0,788	12,4	0,545	19,8	0,282	48,5 ^g	59,6	
79 Colombia	0,689	0,492	28,6	-18	0,718	15,1	0,482	23,9	0,344	43,6 ^f	58,5	
80 Jamaica	0,688	0,574	16,6	9	0,690	16,7	0,619	8,3	0,442	24,1 ^g	45,5	
81 Túnez	0,683	0,511	25,2	-6	0,751	12,7	0,378	38,7	0,469	21,8 ⁱ	40,8	
82 Jordania	0,681	0,550	19,2	7	0,729	13,3	0,508	25,1	0,450	18,7 ^g	37,7	
83 Turquía	0,679	0,518	23,6	1	0,690	16,5	0,405	27,4	0,498	26,5 ^h	41,2	
84 Argelia	0,677	0,688	17,9	35,3	
85 Tonga	0,677	0,705	14,5	0,721	5,1	

DESARROLLO HUMANO MEDIO

86 Fiji	0,669	0,671	13,9	0,679	11,0
87 Turkmenistán	0,669	0,493	26,4	-12	0,520	27,5	0,647	10,2	0,355	38,7 ^g	40,8
88 República Dominicana	0,663	0,499	24,8	-7	0,678	18,9	0,450	22,2	0,407	32,6 ^f	48,4
89 China	0,663	0,511	23,0	0	0,714	15,6	0,453	23,2	0,412	29,5 ⁱ	41,5
90 El Salvador	0,659	0,477	27,6	-14	0,687	16,5	0,415	32,5	0,382	32,7 ^f	46,9
91 Sri Lanka	0,658	0,546	17,1	11	0,756	12,3	0,519	17,9	0,414	20,8 ^g	41,1
92 Tailandia	0,654	0,516	21,2	5	0,706	9,5	0,491	18,0	0,396	34,0 ^g	42,5
93 Gabón	0,648	0,512	21,0	5	0,446	31,9	0,575	7,3	0,523	22,1 ^g	41,5
94 Suriname	0,646	0,489	24,3	-7	0,651	16,7	0,475	20,1	0,378	34,9 ^g	52,8
95 Bolivia (Estado Plurinacional de)	0,643	0,398	38,0	-17	0,534	27,2	0,510	28,7	0,232	54,2 ^f	57,2
96 Paraguay	0,640	0,482	24,7	-6	0,663	19,9	0,494	19,8	0,342	33,4 ^f	53,2
97 Filipinas	0,638	0,518	18,9	11	0,705	15,0	0,554	12,9	0,355	28,0 ^g	44,0
98 Botswana	0,633	0,417	25,9	61,0
99 República de Moldova	0,623	0,539	13,5	16	0,673	13,1	0,635	7,5	0,367	19,4 ^g	37,4
100 Mongolia	0,622	0,527	15,2	16	0,579	22,6	0,635	5,8	0,399	16,4 ^g	36,6

CUADRO
3

Índice de Desarrollo Humano ajustado por la Desigualdad

Clasificación según el IDH	Índice de Desarrollo Humano (IDH) ^a	IDH ajustado por la Desigualdad			Índice de esperanza de vida al nacer ajustado por la desigualdad ^c		Índice de educación ajustado por la desigualdad ^d		Índice de ingresos ajustado por la desigualdad ^e		Coeficiente de Gini de ingresos
	Valor	Valor	Pérdida global (%)	Cambio en la clasificación ^b	Valor	Pérdida (%)	Valor	Pérdida (%)	Valor	Pérdida (%)	
	2010	2010	2010	2010	2010	2010	2010	2010	2010	2010	
101 Egipto	0,620	0,449	27,5	-7	0,641	19,8	0,304	43,6	0,465	15,9 ^g	32,1
102 Uzbekistán	0,617	0,521	15,7	17	0,565	25,9	0,672	1,4	0,372	17,9 ^h	36,7
103 Micronesia (Estados Federados de)	0,614	0,375	39,0	-11	0,616	20,5	0,503	22,4	0,170	63,1 ^f	..
104 Guyana	0,611	0,497	18,6	7	0,567	25,2	0,588	9,6	0,369	20,3 ^f	43,2
105 Namibia	0,606	0,338	44,3	-15	0,503	24,5	0,429	27,8	0,178	68,3 ^h	74,3
106 Honduras	0,604	0,419	30,6	-4	0,669	19,7	0,379	31,0	0,291	39,7 ^f	55,3
107 Maldivas	0,602	0,508	15,6	14	0,700	15,5	0,433	11,5	0,434	19,5 ^g	37,4
108 Indonesia	0,600	0,494	17,7	9	0,678	16,8	0,424	21,4	0,418	14,8 ^g	37,6
109 Kirguistán	0,598	0,508	15,1	15	0,601	21,6	0,611	11,1	0,357	12,2 ^g	33,5
110 Sudáfrica	0,597	0,411	31,2	-1	0,353	30,2	0,529	20,8	0,373	40,9 ^h	57,8
111 República Árabe Siria	0,589	0,467	20,8	4	0,769	11,1	0,312	31,5	0,424	18,3 ^g	..
112 Tayikistán	0,580	0,469	19,1	6	0,517	31,0	0,608	9,4	0,328	15,3 ^g	33,6
113 Viet Nam	0,572	0,478	16,4	9	0,750	13,8	0,398	17,1	0,367	18,2 ^g	37,8
114 Marruecos	0,567	0,407	28,1	2	0,671	18,3	0,246	42,7	0,409	20,7 ^g	40,9
115 Nicaragua	0,565	0,426	24,6	6	0,718	15,6	0,333	33,3	0,324	23,8 ^g	52,3
116 Guatemala	0,560	0,372	33,6	0	0,640	20,4	0,270	36,1	0,297	42,5 ^f	53,7
117 Guinea Ecuatorial	0,538	0,255	48,2	0,297	29,2
118 Cabo Verde	0,534	0,688	16,4	0,277	30,7	50,4
119 India	0,519	0,365	29,6	0	0,483	31,3	0,255	40,6	0,397	14,7 ^g	36,8
120 Timor-Leste	0,502	0,334	33,3	-4	0,438	34,3	0,197	44,3	0,433	19,2 ^g	31,9
121 Swazilandia	0,498	0,320	35,7	-7	0,272	36,4	0,336	38,3	0,359	32,3 ^g	50,7
122 República Democrática Popular Lao	0,497	0,374	24,8	5	0,526	27,6	0,287	30,5	0,345	15,5 ^g	32,6
123 Islas Salomón	0,494	0,557	25,2	0,284	30,2
124 Camboya	0,494	0,351	28,8	3	0,445	33,4	0,331	31,1	0,295	21,4 ^g	44,2
125 Pakistán	0,490	0,336	31,5	1	0,501	32,9	0,196	46,4	0,385	10,6 ^g	31,2
126 Congo	0,489	0,334	31,8	0	0,312	41,9	0,330	30,0	0,360	22,0 ^g	47,3
127 Santo Tomé y Príncipe	0,488	0,479	34,4	0,324	22,7	50,6

DESARROLLO HUMANO BAJO

128 Kenya	0,470	0,320	31,9	-1	0,354	37,2	0,369	29,2	0,252	28,8 ^g	47,7
129 Bangladesh	0,469	0,331	29,4	1	0,555	25,3	0,219	44,8	0,299	14,8 ^g	31,0
130 Ghana	0,467	0,349	25,4	7	0,354	39,7	0,487	7,5	0,246	25,4 ^g	42,8
131 Camerún	0,460	0,304	33,9	-1	0,279	44,4	0,312	35,3	0,321	19,9 ^g	44,6
132 Myanmar	0,451	0,418	38,2
133 Yemen	0,439	0,289	34,2	-2	0,477	31,2	0,149	49,8	0,341	17,6 ^g	37,7
134 Benin	0,435	0,282	35,2	-5	0,404	39,7	0,202	44,1	0,276	19,2 ^g	38,6
135 Madagascar	0,435	0,308	29,2	3	0,415	36,4	0,320	30,8	0,220	19,3 ^g	47,2
136 Mauritania	0,433	0,281	35,1	-5	0,361	38,9	0,199	43,2	0,310	21,5 ^g	39,0
137 Papua Nueva Guinea	0,431	0,470	28,5	50,9
138 Nepal	0,428	0,292	31,9	3	0,569	24,3	0,193	43,3	0,226	26,4 ^g	47,3
139 Togo	0,428	0,287	32,9	2	0,443	35,4	0,264	41,5	0,203	20,0 ^g	34,4
140 Comoras	0,428	0,240	43,9	-11	0,534	27,0	0,185	47,4	0,140	54,0 ^h	64,3
141 Lesotho	0,427	0,282	34,0	0	0,260	36,6	0,368	24,9	0,234	39,5 ^h	52,5
142 Nigeria	0,423	0,246	41,7	-6	0,220	51,1	0,228	46,0	0,298	25,1 ^g	42,9
143 Uganda	0,422	0,286	32,1	5	0,321	40,7	0,321	28,2	0,229	26,4 ^g	42,6
144 Senegal	0,411	0,262	36,2	0	0,359	37,4	0,172	47,3	0,293	21,1 ^g	39,2
145 Haití	0,404	0,239	40,8	-7	0,443	32,9	0,219	40,7	0,141	47,9 ^h	59,5
146 Angola	0,403	0,242	39,9	-4	0,206	53,7	0,207	26,2	0,344	36,4 ^g	58,6
147 Djibouti	0,402	0,252	37,3	0	0,338	41,0	0,144	47,0	0,329	21,3 ^g	39,9
148 República Unida de Tanzania	0,398	0,285	28,4	9	0,365	37,5	0,237	28,7	0,268	17,6 ^g	34,6
149 Côte d'Ivoire	0,397	0,254	36,1	3	0,361	40,5	0,160	44,8	0,281	20,5 ^g	48,4
150 Zambia	0,395	0,270	31,5	7	0,231	46,5	0,330	24,2	0,259	20,8 ^g	50,7
151 Gambia	0,390	0,238	39,0	-2	0,356	38,5	0,174	44,7	0,218	33,3 ^g	47,3
152 Rwanda	0,385	0,243	37,0	3	0,259	47,4	0,263	30,7	0,210	31,5 ^g	46,7
153 Malawi	0,385	0,261	32,1	8	0,327	40,3	0,256	34,7	0,213	19,7 ^g	39,0
154 Sudán	0,379	0,379	38,5
155 Afganistán	0,349	0,161	58,8	0,199	39,3
156 Guinea	0,340	0,209	38,4	-1	0,341	44,5	0,135	42,6	0,199	26,8 ^g	43,3

Clasificación según el IDH	Índice de Desarrollo Humano (IDH) ^a Valor	IDH ajustado por la Desigualdad			Índice de esperanza de vida al nacer ajustado por la desigualdad ^c		Índice de educación ajustado por la desigualdad ^d		Índice de ingresos ajustado por la desigualdad ^e		Coeficiente de Gini de ingresos 2000–2010
		Valor	Pérdida global (%)	Cambio en la clasificación ^b	Valor	Pérdida (%)	Valor	Pérdida (%)	Valor	Pérdida (%)	
157 Etiopía	0,328	0,216	34,3	1	0,331	42,1	0,137	38,2	0,220	20,8 ^g	29,8
158 Sierra Leona	0,317	0,193	39,3	-1	0,248	44,5	0,150	48,2	0,192	22,2 ^g	42,5
159 República Centroafricana	0,315	0,183	42,0	-3	0,220	49,8	0,163	45,9	0,170	28,1 ^g	43,6
160 Malí	0,309	0,191	38,3	0	0,231	50,1	0,133	36,9	0,227	25,4 ^g	39,0
161 Burkina Faso	0,305	0,195	36,2	3	0,296	44,5	0,108	37,3	0,231	25,3 ^g	39,6
162 Liberia	0,300	0,188	37,3	1	0,351	43,3	0,225	46,4	0,084	19,0 ^g	52,6
163 Chad	0,295	0,179	39,3	0	0,210	54,5	0,119	37,8	0,229	20,8 ^g	39,8
164 Guinea-Bissau	0,289	0,166	42,4	-2	0,215	52,5	0,172	40,3	0,124	32,5 ^h	35,5
165 Mozambique	0,284	0,155	45,3	-2	0,244	45,7	0,144	28,2	0,107	58,1 ^g	47,1
166 Burundi	0,282	0,177	37,0	2	0,259	47,8	0,206	36,3	0,104	24,9 ^g	33,3
167 Níger	0,261	0,173	33,9	2	0,274	46,8	0,109	31,3	0,173	21,1 ^h	43,9
168 República Democrática del Congo	0,239	0,153	36,2	0	0,209	52,9	0,244	29,1	0,070	22,1 ^g	44,4
169 Zimbabwe	0,140	0,098	29,9	0	0,281	34,2	0,416	20,1	0,008	34,5 ^h	50,1

Desarrollados

OCDE	0,879	0,789	10,2	..	0,907	5,0	0,810	5,6	0,669	19,5	..
No miembros de la OCDE	0,844	0,756^j	10,5	..	0,900 ^j	5,3	0,790 ^j	4,3	0,607 ^j	21,8	..

En desarrollo

Estados Árabes	0,588	0,426^j	27,6	..	0,619 ^j	21,6	0,289 ^j	43,4	0,432 ^j	17,7	..
Asia Oriental y el Pacífico	0,643	0,505^j	21,5	..	0,699 ^j	16,3	0,452 ^j	21,2	0,407 ^j	27,1	..
Europa y Asia Central	0,702	0,607	13,6	..	0,672	14,3	0,623	11,9	0,535	16,1	..
América Latina y el Caribe	0,704	0,527	25,1	..	0,728	15,1	0,510	22,1	0,395	37,6	..
Asia Meridional	0,516	0,361	30,2	..	0,499	30,4	0,246	41,3	0,383	14,5	..
África Subsahariana	0,389	0,261	32,8	..	0,294	43,8	0,254	34,1	0,238	26,0	..
Desarrollo humano muy alto	0,878	0,789	10,2	..	0,907	5,0	0,810	5,7	0,668	19,5	..
Desarrollo humano alto	0,717	0,575	19,8	..	0,718	13,8	0,561	17,6	0,472	28,1	..
Desarrollo humano medio	0,592	0,449	24,3	..	0,611	22,4	0,369	29,3	0,401	21,9	..
Desarrollo humano bajo	0,393	0,267	32,0	..	0,348	40,8	0,227	38,2	0,242	23,2	..
Países menos desarrollados	0,386	0,263	31,9	..	0,375	39,0	0,209	38,0	0,232	22,3	..
Total mundial	0,624	0,489	21,7	..	0,630	21,3	0,436	28,2	0,425	22,7	..

NOTAS

- a** Vea detalles sobre cómo calcular el IDH ajustado por la Desigualdad (IDH-D) en la *Nota técnica 2*.
- b** El cambio en la clasificación se basa en los países para los que se calcula el IDH-D.
- c** El ajuste por la desigualdad se basa en las tablas de mortalidad elaboradas por el Departamento de Asuntos Económicos y Sociales de la ONU.
- d** El ajuste por la desigualdad se basa en datos de encuestas de hogares, incluidos el Estudio de Ingresos de Luxemburgo (LIS), Encuesta de Ingresos y Condiciones de Vida de la Unión Europea (Eurostat), Base de Datos Internacional de Distribución del Ingreso del Banco Mundial, Encuesta Agrupada de Indicadores Múltiples del Fondo de las Naciones Unidas para la Infancia (UNICEF), Encuesta Demográfica y de Salud de *Measure DHS* y Encuesta Mundial de Salud de la Organización Mundial de la Salud (OMS).

- e** El ajuste por la desigualdad se basa en datos de encuestas de hogares, incluido datos del Estudio de Ingresos de Luxemburgo, Encuesta de Ingresos y Condiciones de Vida de la Unión Europea (Eurostat), Base de Datos Internacional de Distribución del Ingreso del Banco Mundial, Encuesta Agrupada de Indicadores Múltiples de UNICEF, Encuesta Demográfica y de Salud de *Measure DHS* y la Base de Datos sobre Distribución del Ingreso del Instituto Mundial de Investigaciones de Economía del Desarrollo de la Universidad de las Naciones Unidas (UNU-WIDER).
- f** La desigualdad se calcula según el ingreso familiar per cápita disponible.
- g** La desigualdad se calcula según el ingreso imputado utilizando la metodología de igualación de índice de activos de Harttgen y Klasen (2010).
- h** La desigualdad se calcula según los deciles de ingresos disponibles de UNU-WIDER.
- i** La desigualdad se calcula según el consumo familiar per cápita.

j Basado en menos de la mitad de los países.

FUENTES

Columna 1: Cálculos basados en datos de ONU-DAES (2009d), Barro y Lee (2010), Instituto de Estadística de la UNESCO (2010a), Banco Mundial (2010g) y FMI (2010a).

Columna 2: Calculado como la media geométrica de los valores de las columnas 5, 7 y 9, utilizando la metodología de la *Nota técnica 2*.

Columnas 3, 6, 8 y 10: Cálculos basados en las tablas de mortalidad de la ONU, Estudio de Ingresos de Luxemburgo (LIS), Encuesta de Ingresos y Condiciones de Vida de la Unión Europea (Eurostat), Base de Datos Internacional de Distribución del Ingreso del Banco Mundial, Encuesta Agrupada de Indicadores Múltiples de UNICEF, Encuesta Demográfica y de Salud de *Measure DHS*, Encuesta Mundial de Salud de la OMS y Base de Datos sobre Desigualdad del Ingreso del Instituto Mundial de Investigaciones

de Economía del Desarrollo de la Universidad de las Naciones Unidas (UNU-WIDER), utilizando la metodología de la *Nota técnica 2*.

Columna 4: Cálculos basados en los datos de las columnas 1 y 2.

Columna 5: Cálculos basados en los datos de la columna 6 y en el índice de esperanza de vida sin ajustar.

Columna 7: Cálculos basados en los datos de la columna 10 y en el índice de educación sin ajustar.

Columna 9: Cálculos basados en los datos de la columna 9 y en el índice de ingresos sin ajustar.

Columna 11: Banco Mundial (2010c).

Índice de Desigualdad de Género

Clasificación según el IDH	Índice de Desigualdad de Género ^a		Tasa de mortalidad materna ^b	Tasa de fecundidad adolescente ^c	Escaños en el parlamento (%)	Población con al menos educación secundaria completa (% de 25 años y mayores)		Tasa de participación en la fuerza de trabajo (%)		Tasa de uso de anticonceptivos, cualquier método	Cobertura prenatal, al menos una consulta	Partos atendidos por personal sanitario especializado
	Clasificación	Valor			Mujeres	Mujeres	Hombres	Mujeres	Hombres	(% de mujeres casadas entre 15-49 años)	(%)	(%)
	2008	2008	2003–2008 ^d	1990–2008 ^d	2008	2010	2010	2008	2008	1990–2008 ^d	1990–2008 ^d	2000–2008 ^d
1	5	0,234	7	8,6	36,1	99,3	99,1	77,3	82,6	88,4
2	18	0,296	4	14,9	29,7	95,1	97,2	69,9	83,0	70,8	..	99 ^e
3	25	0,320	9	22,6	33,6	71,6	73,5	72,1	84,5	94 ^e
4	37	0,400	11	35,9	17,0 ^f	95,3	94,5	68,7	80,6	72,8	..	99
5	29	0,344	1	15,9	15,5	82,3	81,5	62,8	80,7	89,0	..	100
6	24,0
7	1	0,174	6	3,8	39,1	86,3	89,2	73,4	85,4	67,0	..	100
8	16	0,289	7	12,8	24,9	92,3	92,7	74,3	82,7	74,0	..	100
9	3	0,212	3	7,7	47,0	87,9	87,1	77,1	81,8
10	7	0,240	4	7,7	31,1	91,3	92,8	70,8	82,3	100 ^g
11	12	0,273	6	4,7	12,3	80,0	82,3	62,1	85,2	54,3	..	100
12	20	0,310	14	5,5	13,7	79,4	91,7	54,5	75,6	80,2	..	100
13	4	0,228	5	5,5	27,2	62,9	74,5	76,6	87,8	100 ^g
14	11	0,260	8	6,9	19,6	79,6	84,6	65,8	74,9	71,0
15	28	0,332	4	14,3	14,2	78,9	77,2	61,1	70,1
16	8	0,248	7	11,4	41,5	70,1	70,1	73,9	77,7	100
17	13	0,279	4	15,1	33,3	66,3	57,7	81,7	89,9
18	6	0,236	8	7,7	36,2	75,7	79,8	60,9	73,5	74,6
19	2	0,209	3	6,0	38,0	59,0	65,6	77,2	84,3
20	14	0,280	4	12,1	33,6	70,9	75,7	63,2	81,7	65,7
21	5,7	..	67,3	71,0	60,5	79,2	84,0
22	23	0,317	3	8,9	14,7	64,4	72,0	55,4	79,0	76,2
23	9	0,251	3	4,9	20,2	76,5	84,1	51,6	74,5	99 ^e
24	24	0,318	12	12,3	23,3	66,4	73,9	58,1	73,9	100
25	19	0,300	4	12,8	26,6	67,3	85,9	68,3	81,0
26	32	0,355	8	24,1	19,6	68,8	67,8	69,2	82,2	82,0
27	10	0,255	14	4,5	24,5	57,3	64,8	60,6	81,8	100 ^e
28	27	0,330	4	10,6	16,0	85,5	87,6	61,1	78,1	100
29	17	0,293	6	4,9	10,0	45,9	63,7	67,5	75,4	100
30	25,0	50,8	50,9 ^h
31	31	0,352	6	20,7	19,3	80,8	87,1	61,3	76,5	100
32	45	0,464	37	16,0	22,5	76,9	77,3	42,5	92,6	100
33	35	0,395	8	11,5	8,7	64,4	73,5	41,3	77,7	100 ^g
34	39	0,409	25	21,4	20,8	94,4	94,6	70,2	78,6	100
35	15	0,284	10	6,1	14,3	64,0	75,2	64,5	78,5	100
36	34	0,382	6	20,2	11,1	93,2	96,7	54,8	68,0	100
37	13	25,0	..	66,6	23,5	62,6	77,8	100
38	94	0,671	12	15,9	0,0	62,1	54,7	49,3	93,1	100
39	55	0,512	32	16,7	13,8	57,0 ^h	74,7 ^h	33,5	86,5	99
40	21	0,310	11	16,5	28,3	44,6	43,8	69,0	79,6	67,1	..	100
41	26	0,325	8	13,9	18,0	79,7	83,9	56,9	71,0	100
42	42	0,448	16	42,7	13,7	89,5	87,6	76,5	84,9	..	100	100

Clasificación según el IDH	Índice de Desigualdad de Género ^a		Tasa de mortalidad materna ^b	Tasa de fecundidad adolescente ^c	Escaños en el parlamento (%)	Población con al menos educación secundaria completa (% de 25 años y mayores)		Tasa de participación en la fuerza de trabajo (%)		Tasa de uso de anticonceptivos, cualquier método (% de mujeres casadas entre 15-49 años)	Cobertura prenatal, al menos una consulta (%)	Partos atendidos por personal sanitario especializado (%)
	Clasificación	Valor	2003-2008 ^d	1990-2008 ^d	Mujeres	Mujeres	Hombres	Mujeres	Hombres	1990-2008 ^d	1990-2008 ^d	2000-2008 ^d
	2008	2008			2008	2010	2010	2008	2008			

DESARROLLO HUMANO ALTO

43	Bahamas	16	53,0	25,0	74,3	82,8	..	98	99
44	Lituania	33	0,359	11	21,9	17,7	91,9	95,7	65,5	71,6	100
45	Chile	53	0,505	16	59,6	12,7	67,3	69,8	48,1	78,9	64,2	..	100
46	Argentina	60	0,534	77	56,9	39,8	57,0	54,9	57,0	81,6	65,3	99	99
47	Kuwait	43	0,451	4	13,2	3,1 ⁱ	52,2	43,9	45,6	84,5	100
48	Letonia	22	0,316	10	15,2	20,0	94,8	96,2	70,6	78,8	100
49	Montenegro	14	14,7	11,1	97,5 ^h	98,8 ^h	39,4	97	99 ^j
50	Rumania	49	0,478	24	31,2	9,8	83,8	90,5	55,3	70,7	70,0	94	99
51	Croacia	30	0,345	7	14,1	20,9	57,4	72,3	58,9	71,7	100
52	Uruguay	54	0,508	20	61,1	12,3	56,6	51,7	64,4	84,6	77,0	97	99
53	Jamahiríya Árabe Libia	52	0,504	97	3,2	7,7	55,6	44,0	25,1	81,1	100 ^j
54	Panamá	81	0,634	130	82,6	16,7	63,5	60,7	52,6	87,0	91
55	Arabia Saudita	128	0,760	18	26,1	0,0	50,3	57,9	21,8	81,8	23,8	..	96
56	México	68	0,576	60	64,8	22,1	57,7	63,6	46,3	84,6	70,9	94	94
57	Malasia	50	0,493	62	12,8	14,6	66,0	72,8	46,7	82,1	..	79	100
58	Bulgaria	36	0,399	11	42,2	21,7	69,1	70,6	63,4	73,8	99
59	Trinidad y Tobago	48	0,473	45	34,6	33,3	67,6	66,6	59,4	81,9	42,5	96	98
60	Serbia	14	22,1	21,6	61,7	70,7	41,2	98	99 ^j
61	Belarús	18	21,3	32,5	68,1	74,1	72,6	99	100 ^j
62	Costa Rica	51	0,501	30	67,0	36,8	54,4	52,8	48,8	84,2	..	90	94
63	Perú	74	0,614	240	54,7	29,2	64,1	78,6	61,3	77,6	71,3	91	73 ^j
64	Albania	61	0,545	92	14,2	7,1	83,2	89,2	55,5	76,4	60,1	97	100
65	Federación de Rusia	41	0,442	28	25,1	11,5	90,6	71,3	68,7	76,3	100
66	Kazajistán	67	0,575	140	30,7	12,3	92,2	95,1	73,9	80,4	50,7	100	100 ^j
67	Azerbaiyán	62	0,553	82	33,8	11,4	90,0 ^h	96,0 ^h	66,3	71,1	51,1	77	89 ^j
68	Bosnia y Herzegovina	3	15,9	12,3	65,4	78,1	35,7	99	100 ^j
69	Ucrania	44	0,463	18	28,3	8,2	91,5	96,1	62,3	72,6	66,7	99	99
70	Irán (República Islámica del)	98	0,674	140	18,3	2,8	39,0	57,2	32,5	73,1	73,3	98	97
71	ex República Yugoslava de Macedonia	10	21,7	31,7	50,4	74,8	13,5	94	98 ^j
72	Mauricio	46	0,466	15	39,3	17,1	45,2	52,9	46,3	80,3	75,8	..	99 ^e
73	Brasil	80	0,631	110	75,6	9,4	48,8	46,3	64,0	85,2	..	98	97
74	Georgia	71	0,597	66	44,7	6,0	89,7 ^h	92,7 ^h	59,8	77,4	47,3	94	98
75	Venezuela (República Bolivariana de)	64	0,561	57	89,9	18,6	33,4	29,6	54,0	82,7	..	94	95
76	Armenia	66	0,570	76	35,7	8,4	94,1	94,8	68,6	81,8	53,1	93	98
77	Ecuador	86	0,645	210	82,8	25,0	44,2	45,8	48,1	79,2	72,7	84	99 ^j
78	Belice	73	0,600	52	78,7	11,1	35,2	32,8	49,0	83,7	34,3	94	96 ^j
79	Colombia	90	0,658	130	74,3	9,7	49,5	48,5	43,3	79,8	78,2	94	96 ^j
80	Jamaica	84	0,638	170	77,3	13,6	74,0	71,1	62,2	78,4	69,0	91	97 ^j
81	Túnez	56	0,515	100	6,9	19,9	33,5	48,0	27,7	74,2	60,2	96	90
82	Jordania	76	0,616	62	24,5	8,5	57,6	73,8	24,7	78,3	57,1	99	99
83	Turquía	77	0,621	44	38,8	9,1	27,1	46,8	26,9	74,6	71,0	92	83
84	Argelia	70	0,594	180	7,3	6,5	36,3	49,3	38,2	83,1	61,4	89	95
85	Tonga	22,8	3,1 ^k	84,0	87,9	56,0	76,7	99

DESARROLLO HUMANO MEDIO

86	Fiji	210	31,5	..	86,6	88,6	40,2	80,4	99
87	Turkmenistán	130	19,5	65,3	76,6	61,8	99	100
88	República Dominicana	87	0,646	150	108,7	17,1	49,7	41,8	54,6	83,6	72,9	99	98
89	China	38	0,405	45	9,7	21,3	54,8	70,4	74,5	84,8	86,9	91	98
90	El Salvador	89	0,653	170	82,7	16,7	41,9	48,2	50,5	81,2	72,5	94	84 ^e
91	Sri Lanka	72	0,599	58	29,8	5,8	56,0	57,6	38,5	80,3	68,0	99	99
92	Tailandia	69	0,586	110	37,3	12,7	25,6	33,7	70,7	85,0	81,1	98	99
93	Gabón	99	0,678	520	89,9	16,1	53,8	34,7	71,1	82,9	32,7	94	86

CUADRO
4

Clasificación según el IDH	Índice de Desigualdad de Género ^a		Tasa de mortalidad materna ^b	Tasa de fecundidad adolescente ^c	Escaños en el parlamento (%)	Población con al menos educación secundaria completa (% de 25 años y mayores)		Tasa de participación en la fuerza de trabajo (%)		Tasa de uso de anticonceptivos, cualquier método (% de mujeres casadas entre 15-49 años)	Cobertura prenatal, al menos una consulta (%)	Partos atendidos por personal sanitario especializado (%)	
	Clasificación	Valor	2003-2008 ^d	1990-2008 ^d	Mujeres	Mujeres	Hombres	Mujeres	Hombres				
	2008	2008			2008	2010	2010	2008	2008	1990-2008 ^d	1990-2008 ^d	2000-2008 ^d	
94	Suriname	72	39,5	25,5	41,8	71,3	42,1	90 ^l	
95	Bolivia (Estado Plurinacional de)	96	0,672	290	78,2	14,7	55,1	67,9	64,1	82,9	60,6	77	66
96	Paraguay	85	0,643	150	72,3	13,6	46,7	51,3	58,0	88,3	79,4	96	77
97	Filipinas	78	0,623	230	45,0	20,2	65,9	63,7	50,2	80,6	50,6	91	62
98	Botswana	91	0,663	380	52,1	11,1	73,6	77,5	75,1	81,8	44,4	97	94 ^l
99	República de Moldova	40	0,429	22	33,8	21,8	85,8	92,3	53,4	55,6	67,8	98	100 ^l
100	Mongolia	57	0,523	46	16,6	4,2	83,0	81,8	70,0	79,5	66,0	99	99
101	Egipto	108	0,714	130	39,0	3,7	43,4	61,1	24,4	76,4	60,3	74	79
102	Uzbekistán	24	12,9	16,4	61,7	73,7	64,9	99	100 ^l
103	Micronesia (Estados Federados de)	25,4	0,0	88
104	Guyana	92	0,667	470	62,7	30,0	42,6	43,7	49,2	85,4	34,2	81	83 ^l
105	Namibia	75	0,615	210	74,4	26,9	49,6	46,1	53,5	63,6	55,1	95	81
106	Honduras	101	0,680	280	93,1	23,4	31,9	36,3	43,4	84,6	65,2	92	67 ^l
107	Maldivas	59	0,533	120	13,4	12,0	31,3	37,3	58,3	76,5	39,0	81	84
108	Indonesia	100	0,680	420	39,8	11,6	24,2	31,1	53,3	86,2	61,4	93	73 ^l
109	Kirguistán	63	0,560	150	32,3	25,6	81,0	81,2	60,9	83,8	47,8	97	98 ^l
110	Sudáfrica	82	0,635	400	59,2	33,9 ^l	66,3	68,0	51,0	67,0	60,3	92	91
111	República Árabe Siria	103	0,687	130	61,1	12,4	24,7	24,1	22,0	82,1	58,3	84	93 ^l
112	Tayikistán	65	0,568	170	28,4	19,6	93,2	85,8	59,1	79,8	37,9	89	83 ^l
113	Viet Nam	58	0,530	150	16,6	25,8	24,7	28,0	74,2	80,6	79,0	91	88 ^l
114	Marruecos	104	0,693	240	18,9	6,2	20,1	36,4	28,7	83,6	63,0	68	63
115	Nicaragua	97	0,674	170	112,7	18,5	30,8	44,7	48,6	81,9	72,4	90	74
116	Guatemala	107	0,713	290	107,2	12,0	16,0	21,2	50,0	89,9	43,3	84	41
117	Guinea Ecuatorial	680	122,8	6,0	39,4	94,0	10,1	86	63 ^l
118	Cabo Verde	210	94,9	18,1	56,2	82,7	61,3	98	78 ^l
119	India	122	0,748	450	68,1	9,2	26,6	50,4	35,7	84,5	56,3	74	47 ^l
120	Timor-Leste	380	53,8	29,2	61,6	84,8	10,0	61	19
121	Swazilandia	93	0,668	390	83,9	22,1	49,9	46,1	55,2	75,8	50,6	85	74 ^l
122	República Democrática Popular Lao	88	0,650	660	37,4	25,2	22,9	36,8	81,4	80,6	32,2	35	20 ^l
123	Islas Salomón	220	41,8	0,0	24,6	50,4	..	74	43 ^e
124	Camboya	95	0,672	540	39,2	15,8	11,6	20,6	75,6	85,5	40,0	69	44
125	Pakistán	112	0,721	320	45,7	21,2	23,5	46,8	21,8	86,7	29,6	61	39
126	Congo	121	0,744	740	112,8	9,2	43,8	48,7	62,4	83,6	44,3	86	86 ^l
127	Santo Tomé y Príncipe	66,1	7,3	46,9	78,5	29,3	98	81
DESARROLLO HUMANO BAJO													
128	Kenya	117	0,738	560	103,5	9,8	20,1	38,6	77,6	88,9	39,3	92	42
129	Bangladesh	116	0,734	570	71,6	6,3	30,8	39,3	61,4	85,5	55,8	51	18 ^l
130	Ghana	114	0,729	560	64,0	7,9	33,9	83,1	75,2	75,6	23,5	90	57
131	Camerún	129	0,763	1000	127,5	13,9	21,1	34,9	54,0	82,2	29,2	82	63
132	Myanmar	380	18,4	..	18,0	17,6	64,2	86,7	37,0	76	57
133	Yemen	138	0,853	430	68,1	0,7	7,6	24,4	20,1	74,3	27,7	47	36
134	Benin	127	0,759	840	111,8	10,8	11,3	25,9	68,1	79,0	17,0	84	78 ^l
135	Madagascar	510	132,8	9,4	86,0	89,3	27,1	80	51 ^l
136	Mauritania	118	0,738	820	90,0	19,9	8,0	20,8	60,4	82,2	9,3	75	61 ^l
137	Papua Nueva Guinea	133	0,784	470	55,0	0,9	12,4	24,4	72,1	74,2	..	79	39 ^e
138	Nepal	110	0,716	830	101,4	33,2	17,9	39,9	65,9	81,9	48,0	44	19
139	Togo	115	0,731	510	64,8	11,1	15,3	45,1	64,6	86,4	16,8	84	62 ^l
140	Comoras	400	45,7	3,0	74,6	85,9	25,7	75	62 ^l
141	Lesotho	102	0,685	960	73,5	25,8	24,3	20,3	71,9	78,7	37,3	90	55 ^l
142	Nigeria	1100	126,6	7,3	39,5	74,8	14,7	58	39 ^l
143	Uganda	109	0,715	550	150,0	30,7	9,1	20,8	80,5	91,2	23,7	94	42
144	Senegal	113	0,727	980	104,4	29,2	10,9	19,4	65,3	89,9	11,8	87	52 ^l
145	Haití	119	0,739	670	46,4	5,2	22,5	36,3	58,4	83,0	32,0	85	26 ^l
146	Angola	1400	123,7	37,3	76,3	89,2	6,2	80	47 ^l

Clasificación según el IDH	Índice de Desigualdad de Género ^a		Tasa de mortalidad materna ^b	Tasa de fecundidad adolescente ^c	Escaños en el parlamento (%)	Población con al menos educación secundaria completa (% de 25 años y mayores)		Tasa de participación en la fuerza de trabajo (%)		Tasa de uso de anticonceptivos, cualquier método (% de mujeres casadas entre 15-49 años)	Cobertura prenatal, al menos una consulta (%)	Partos atendidos por personal sanitario especializado (%)
	Clasificación	Valor	2003-2008 ^d	1990-2008 ^d	Mujeres	Mujeres	Hombres	Mujeres	Hombres	1990-2008 ^d	1990-2008 ^d	2000-2008 ^d
	2008	2008			2008	2010	2010	2008	2008			
147 Djibouti	650	23,0	13,9	63,2	80,3	17,8	92	93 ^j
148 República Unida de Tanzania	950	130,4	30,4	88,8	91,1	26,4	76	46 ^j
149 Côte d'Ivoire	130	0,765	810	129,9	8,9	13,6	25,2	51,3	82,4	12,9	85	57
150 Zambia	124	0,752	830	141,8	15,2	25,7	44,2	60,4	78,7	40,8	94	47 ^j
151 Gambia	120	0,742	690	88,1	9,4	16,5	31,6	71,2	85,1	17,5	98	57 ^j
152 Rwanda	83	0,638	1300	36,7	50,9	7,4	8,0	87,9	85,9	36,4	96	52 ^j
153 Malawi	126	0,758	1100	135,2	13,0	10,4	20,4	74,6	77,7	41,0	92	54
154 Sudán	106	0,708	450	56,8	16,8	12,8	18,2	32,3	74,0	7,6	64	49 ^j
155 Afganistán	134	0,797	1800	121,3	25,9	5,8	34,0	33,3	85,5	18,6	16	14
156 Guinea	910	152,3	.. ^m	82,3	90,0	9,1	88	38 ^j
157 Etiopía	720	104,4	21,4	80,8	91,1	14,7	28	6
158 Sierra Leona	125	0,756	2100	126,0	13,2	9,5	20,4	67,1	68,1	8,2	87	42 ^j
159 República Centroafricana	132	0,768	980	106,6	10,5	10,3	26,2	71,6	86,9	19,0	69	54 ^j
160 Malí	135	0,799	970	162,9	10,2	3,2	8,4	38,1	68,9	8,2	70	49 ^j
161 Burkina Faso	700	130,9	15,3	79,7	91,5	17,4	85	54
162 Liberia	131	0,766	1200	141,6	13,8	15,7	39,2	69,1	76,8	11,4	79	46
163 Chad	1500	164,4	5,2	64,0	78,3	2,8	39	14
164 Guinea-Bissau	1100	129,2	10,0	61,2	85,4	10,3	78	39 ^j
165 Mozambique	111	0,718	520	149,2	34,8	1,5	6,0	85,7	86,6	16,5	89	48 ^j
166 Burundi	79	0,627	1100	18,6	31,7	5,2	9,2	91,5	88,3	19,7	92	34
167 Niger	136	0,807	1800	157,4	12,4	2,5	7,6	37,9	88,1	11,2	46	18
168 República Democrática del Congo	137	0,814	1100	201,4	7,7	10,7	36,2	57,4	86,8	20,6	85	74 ^j
169 Zimbabwe	105	0,705	880	64,6	18,2	48,8	62,0	60,8	74,5	60,2	94	69

OTROS PAÍSES O TERRITORIOS

Antigua y Barbuda	16,7	100	100
Bhután	440	38,3	13,9	54,1	71,9	30,7	88	51
Cuba	47	0,473	45	45,2	43,2	73,9	80,4	48,6	77,0	72,6	100	100
Dominica	18,8	29,7 ^h	23,2 ^h	100	94
Eritrea	450	66,9	22,0	61,6	84,4	8,0	70	28 ^j
Granada	42,4	21,4	100	99
Iraq	123	0,751	300	85,5	25,5	22,0	42,7	14,2	71,5	49,8	84	89
Kiribati	4,4	36,1	..	90
República Popular Democrática de Corea	370	0,0	20,1	60,7	80,7	68,6	..	97
Libano	150	16,2	4,7	24,1	74,8	58,0	96	98
Islas Marshall	3,0	81	95
Mónaco	25,0
Nauru	0,0	35,6	95	97
Territorios Palestinos Ocupados	78,7	16,7	72,4	50,2
Omán	64	10,4	9,1	26,1	79,1	..	100	98
Palau	6,9	32,8	..	100
Saint Kitts y Nevis	6,7	100	100
Santa Lucía	61,6	17,2	55,3	80,4	..	99	98
San Vicente y las Granadinas	58,9	18,2	61,4	84,1	..	95	100
Samoa	27,6	8,2	41,8	79,5	100
San Marino	15,0
Seychelles	23,5	66,9 ^h	66,6 ^h
Somalia	1400	70,1	8,2	58,0	86,0	14,6	26	33 ^j
Tuvalu	0,0	97	100
Vanuatu	47,0	3,9	79,7	88,6	..	84	93

Índice de Desigualdad de Género

Clasificación según el IDH	Índice de Desigualdad de Género ^a		Tasa de mortalidad materna ^b	Tasa de fecundidad adolescente ^c	Esaños en el parlamento (%)	Población con al menos educación secundaria completa (% de 25 años y mayores)		Tasa de participación en la fuerza de trabajo (%)		Tasa de uso de anticonceptivos, cualquier método (% de mujeres casadas entre 15-49 años)	Cobertura prenatal, al menos una consulta (%)	Partos atendidos por personal sanitario especializado (%)
	Clasificación	Valor			Mujeres	Mujeres	Hombres	Mujeres	Hombres			
	2008	2008	2003-2008 ^d	1990-2008 ^d	2008	2010	2010	2008	2008	1990-2008 ^d	1990-2008 ^d	2000-2008 ^d
Desarrollados												
OCDE	—	0,317	8	19,4	20,6	84,0	86,6	65,5	80,1	99
No miembros de la OCDE	—	0,376	16	11,2	18,1	70,4	72,1	58,2	82,3	..	100	100
En desarrollo												
Estados Árabes	—	0,699	238	42,6	8,7	31,8	45,0	27,0	78,2	46,9	74	77
Asia Oriental y el Pacífico	—	0,467	126	18,1	19,8	48,2	61,4	70,1	84,5	..	91	91
Europa y Asia Central	—	0,498	41	28,2	12,5	78,0	74,0	58,6	75,0	63,0	95	96
América Latina y el Caribe	—	0,609	122	72,6	17,5	51,3	52,7	55,3	83,3	..	95	91
Asia Meridional	—	0,739	454	65,0	10,4	27,4	49,1	37,2	84,2	53,8	70	45
África Subsahariana	—	0,735	881	122,3	17,3	23,9	38,1	63,8	82,3	23,6	73	48
Desarrollo humano muy alto	—	0,319	8	19,1	20,5	83,7	86,1	65,3	80,2	..	100	99
Desarrollo humano alto	—	0,571	82	47,7	13,3	61,2	61,3	52,7	79,5	66,3	95	96
Desarrollo humano medio	—	0,591	242	41,8	16,0	40,9	57,4	54,7	84,1	68,4	84	74
Desarrollo humano bajo	—	0,748	822	108,9	14,4	19,0	32,0	61,3	83,4	27,8	66	39
Países menos desarrollados	—	0,746	786	104,5	16,6	17,8	29,1	64,7	85,2	29,5	63	36
Total mundial	—	0,560	273	53,7	16,2	51,6	61,7	56,8	82,6	..	82	75

NOTAS

- a** Vea detalles sobre cómo se calcula el Índice de Desigualdad de Género (IDG) en la *Nota técnica 3*.
- b** Definida según muertes maternas por cada 100.000 nacidos vivos.
- c** Definida como la cantidad de partos por cada 1.000 mujeres entre 15 y 19 años.
- d** Los datos se refieren al año más reciente disponible durante el período especificado.
- e** Partos atendidos en establecimientos de salud.
- f** El denominador del cálculo se refiere sólo a los miembros con derecho a voto de la Cámara de Diputados.
- g** Cálculos de la Organización Mundial de la Salud.

- h** Cálculos del Instituto de Estadística de la Organización de las Naciones Unidas para la Educación, la Ciencia y la Cultura.
- i** Ninguna mujer resultó elegida en 2008. No obstante, dos mujeres juraron en el gabinete en junio de 2008 y los ministros también ocupan escaños en el parlamento.
- j** Incluye partos atendidos por personal de salud que no son médicos, enfermeras y comadronas.
- k** Ninguna mujer resultó elegida en 2008. No obstante, una mujer juró en el gabinete y los ministros también ocupan escaños en el parlamento.

- l** No incluye los 36 delegados de rotación especial designados en forma *ad hoc*; todos los porcentajes se calcularon en función de los 54 escaños permanentes.
- m** El parlamento fue disuelto luego del golpe de Estado de diciembre de 2008.

FUENTES

- Columnas 1 y 2:** Cálculos basados en datos de UNICEF (2010c), ONU-DAES (2009d), UIP (2010), Barro y Lee (2010) y OIT (2010d).
- Columnas 3 y 11:** UNICEF (2010c).
- Columna 4:** ONU-DAES (2009d).
- Columnas 5:** UIP (2010).
- Columnas 6 y 7:** Barro y Lee (2010).
- Columnas 8 y 9:** OIT (2010d).
- Columna 10:** ONU (2009).
- Columna 12:** OMS (2010).

Índice de Pobreza Multidimensional

Clasificación según el IDH	Índice de Pobreza Multidimensional ^{a,b}	POBLACIÓN EN CONDICIONES DE POBREZA MULTIDIMENSIONAL		Población en riesgo de sufrir pobreza multidimensional ^{b,c}	POBLACIÓN CON AL MENOS UNA CARENCIA GRAVE EN			POBLACIÓN BAJO LA LÍNEA DE POBREZA DE INGRESOS	
		Incidencia ^b	Intensidad de la carencia ^b		Educación ^d	Salud ^d	Nivel de vida ^d	US\$1,25 al día en PPA	Línea de pobreza nacional

2000–2008^e 2000–2008^e 2000–2008^e 2000–2008^e 2000–2008^e 2000–2008^e 2000–2008^e 2000–2008^e 2000–2008^e

DESARROLLO HUMANO MUY ALTO

28	República Checa	0,000	0,0	46,7	3,1	0,0	3,1	0,0
29	Eslovenia	..	0,0	0,0	0,4	0,0	3,1	0,0	<2	..
31	Eslovaquia	0,000	0,0	0,0	0,0	0,0	3,8	0,0	..	16,8
32	Emiratos Árabes Unidos	0,002	0,6	35,3	2,0	0,6	5,4	0,0
34	Estonia	0,026	7,2	36,5	1,3	7,3	5,1	0,1	<2	..
36	Hungría	0,003	0,8	38,9	3,8	0,1	4,5	0,0	<2	..
41	Polonia	<2	14,8

DESARROLLO HUMANO ALTO

44	Lituania	<2	..
45	Chile	<2	..
46	Argentina	0,011^f	3,0 ^f	37,7 ^f	5,7 ^f	15,4 ^f	3,8 ^f	4,7 ^f	3,4	..
48	Letonia	0,001	0,3	46,7	1,3	0,1	1,6	1,1	<2	5,9
49	Montenegro	0,006	1,5	41,6	1,9	4,2	0,8	0,7	<2	..
50	Rumania	2,8	<2	28,9
51	Croacia	0,007	1,6	41,6	..	2,3	2,4	0,4	<2	11,1
52	Uruguay	0,006	1,7	34,7	0,1	1,7	5,1	0,0	<2	..
54	Panamá	9,5	36,8
56	México	0,015	4,0	38,9	5,8	10,1	9,2	6,7	4,0	47,0
57	Malasia	<2	..
58	Bulgaria	<2	12,8
59	Trinidad y Tobago	0,020	5,6	35,1	0,4	1,5	5,6	0,8
60	Serbia	0,003	0,8	40,0	3,6	5,2	0,4	0,8	<2	..
61	Belarús	0,000	0,0	35,1	0,8	2,0	3,1	0,1	<2	17,4
62	Costa Rica	<2	23,9
63	Perú	0,085	19,8	43,1	17,1	8,5	14,6	38,2	7,7	51,6
64	Albania	0,004	1,0	38,1	9,4	6,6	7,2	0,9	<2	18,5
65	Federación de Rusia	0,005	1,3	38,9	0,8	1,6	3,5	0,4	<2	19,6
66	Kazajstán	0,002	0,6	36,9	5,0	1,3	9,8	1,1	<2	15,4
67	Azerbaiyán	0,021	5,4	38,6	12,4	10,2	20,3	4,2	<2	49,6
68	Bosnia y Herzegovina	0,003	0,8	37,2	7,0	11,1	0,4	0,8	<2	19,5
69	Ucrania	0,008	2,2	35,7	1,2	6,2	2,1	0,2	<2	19,5
70	Irán (República Islámica del)	<2	..
71	ex República Yugoslava de Macedonia	0,008	1,9	40,9	6,7	5,9	7,2	0,9	<2	21,7
73	Brasil	0,039	8,5	46,0	13,1	20,2	5,2	2,8	5,2	21,5
74	Georgia	0,003	0,8	35,2	5,3	2,4	5,9	4,6	13,4	54,5
75	Venezuela (República Bolivariana de)	3,5	..
76	Armenia	0,008	2,3	36,5	5,5	9,5	14,6	0,8	3,7	50,9
77	Ecuador	0,009	2,2	41,6	2,1	2,3	4,6	3,9	4,7	38,3
78	Belice	0,024	5,6	42,6	7,6	8,5	13,3	7,0
79	Colombia	0,041	9,2	44,1	8,3	13,2	17,5	9,7	16,0	45,1
80	Jamaica	<2	18,7
81	Túnez	0,010	2,8	37,1	4,9	1,1	13,1	6,9	2,6	..
82	Jordania	0,010	2,7	35,5	1,6	10,6	11,9	0,2	<2	14,2
83	Turquía	0,039	8,5	45,9	19,0	15,4	16,0	7,3	2,6	27,0

Índice de Pobreza Multidimensional

Clasificación según el IDH	Índice de Pobreza Multidimensional ^{a,b}	POBLACIÓN EN CONDICIONES DE POBREZA MULTIDIMENSIONAL			Población en riesgo de sufrir pobreza multidimensional ^{b,c}	POBLACIÓN CON AL MENOS UNA CARENCIA GRAVE EN			POBLACIÓN BAJO LA LÍNEA DE POBREZA DE INGRESOS	
		Incidencia ^b (%)	Intensidad de la carencia ^b (%)	Educación ^d (%)		Salud ^d (%)	Nivel de vida ^d (%)	US\$1,25 al día en PPA (%)	Línea de pobreza nacional (%)	
										2000–2008 ^e

DESARROLLO HUMANO MEDIO

88	República Dominicana	0,048	11,1	43,3	13,2	17,5	13,1	13,2	4,4	48,5
89	China	0,056	12,5	44,9	6,3	10,9	11,3	12,4	15,9	2,8
90	El Salvador	6,4	30,7
91	Sri Lanka	0,021	5,3	38,7	14,4	0,5	9,8	26,4	14	22,7
92	Tailandia	0,006	1,7	38,5	9,9	12,6	5,6	1,5	<2	..
93	Gabón	0,161	35,4	45,5	22,4	19,2	35,4	34,8	4,8	..
94	Suriname	0,044	7,5	58,8	5,2	18,8	15,9	2,3
95	Bolivia (Estado Plurinacional de)	0,175	36,3	48,3	21,6	37,8	31,4	38,0	11,7	37,7
96	Paraguay	0,064	13,3	48,5	15,0	7,5	13,1	32,4	6,5	..
97	Filipinas	0,067	12,6	53,5	11,1	13,6	14,2	18,2	22,6	..
99	República de Moldova	0,008	2,2	37,6	7,2	5,1	10,1	5,3	2,4	48,5
100	Mongolia	0,065	15,8	41,0	20,7	6,8	19,0	39,6	2,2	36,1
101	Egipto	0,026	6,4	40,4	6,9	18,0	16,9	0,9	<2	16,7
102	Uzbekistán	0,008	2,3	36,2	8,1	4,4	17,4	2,3	46,3	27,2
104	Guyana	0,055	13,8	39,7	6,5	4,7	12,4	10,8
105	Namibia	0,187	39,6	47,2	23,5	16,0	37,2	60,8
106	Honduras	0,160	32,6	48,9	17,8	46,6	21,1	30,8	18,2	50,7
108	Indonesia	0,095	20,8	45,9	12,2	12,6	14,4	31,2	29,4	16,7
109	Kirguistán	0,019	4,9	38,8	9,2	18,7	2,1	8,3	3,4	43,1
110	Sudáfrica	0,014	3,1	46,7	3,9	3,2	8,1	10,8	26,2	22,0
111	República Árabe Siria	0,021	5,5	37,5	7,1	20,4	13,6	1,3
112	Tayikistán	0,068	17,1	40,0	23,1	14,3	35,6	21,9	21,5	53,5
113	Viet Nam	0,075	14,3	52,5	12,0	12,3	10,8	30,1	21,5	28,9
114	Marruecos	0,139	28,5	48,8	11,4	36,3	31,5	21,4	2,5	..
115	Nicaragua	0,211	40,7	51,9	15,7	36,4	25,9	54,1	15,8	45,8
116	Guatemala	0,127	25,9	49,1	9,8	26,8	15,0	40,5	11,7	51,0
118	Cabo Verde	20,6	..
119	India	0,296	55,4	53,5	16,1	37,5	56,5	58,5	41,6	28,6
120	Timor-Leste	37,2	39,7
121	Swazilandia	0,183	41,1	44,4	24,5	25,9	33,5	66,3	62,9	69,2
122	República Democrática Popular Lao	0,267	47,3	56,5	14,1	43,9	22,3	59,7	44,0	33,5
124	Camboya	0,263	53,9	48,9	20,2	40,9	36,0	78,4	25,8	30,1
125	Pakistán	0,275 ^g	51,0 ^g	54,0 ^g	11,8 ^g	51,2	29,2 ^g	42,9	22,6	..
126	Congo	0,270	55,9	48,4	22,5	21,7	47,6	73,8	54,1	42,3
127	Santo Tomé y Príncipe	0,236	51,6	45,8	23,9	36,7	26,6	74,3	28,4	..

DESARROLLO HUMANO BAJO

128	Kenya	0,302	60,4	50,0	23,2	21,9	41,4	86,2	19,7	46,6
129	Bangladesh	0,291	57,8	50,4	21,2	31,4	53,1	76,3	49,6	40,0
130	Ghana	0,140	30,1	46,4	21,4	24,1	17,9	57,5	30	28,5
131	Camerún	0,299	54,6	54,7	18,3	37,4	42,6	67,9	32,8	39,9
132	Myanmar	0,088	14,2	62,0	17,6	32,7	11,7	22,8	..	32,0
133	Yemen	0,283	52,5	53,9	13,0	54,5	34,4	38,2	17,5	..
134	Benin	0,412	72,0	57,3	13,2	62,8	51,7	79,1	47,3	39,0
135	Madagascar	0,413	70,5	58,5	14,8	55,4	49,6	83,7	67,8	68,7
136	Mauritania	0,352	61,7	57,1	15,1	55,3	44,1	66,8	21,2	46,3
138	Nepal	0,350	64,7	54,1	15,6	38,0	58,3	77,2	55,1	30,9
139	Togo	0,284	54,3	52,4	21,6	39,9	38,0	75,5	38,7	..
140	Comoras	0,408	73,9	55,3	16,0	60,1	45,7	90,3	46,1	..
141	Lesoto	0,220	48,1	45,8	27,5	29,7	22,1	82,4	43,4	56,3
142	Nigeria	0,368	63,5	57,9	15,7	42,4	59,5	72,1	64,4	..
143	Uganda	51,5	31,1
144	Senegal	0,384	66,9	57,4	11,6	66,9	54,3	54,9	33,5	..
145	Haití	0,306	57,3	53,3	18,4	41,0	37,3	76,0	54,9	..
146	Angola	0,452	77,4	58,4	10,7	56,9	60,8	82,0	54,3	..
147	Djibouti	0,139	29,3	47,3	16,1	39,3	25,6	28,1	18,4	..

Clasificación según el IDH	Índice de Pobreza Multidimensional ^{a,b}	POBLACIÓN EN CONDICIONES DE POBREZA MULTIDIMENSIONAL		Población en riesgo de sufrir pobreza multidimensional ^{b,c}	POBLACIÓN CON AL MENOS UNA CARENCIA GRAVE EN			POBLACIÓN BAJO LA LÍNEA DE POBREZA DE INGRESOS		
		Incidencia ^b (%)	Intensidad de la carencia ^b (%)		Educación ^d (%)	Salud ^d (%)	Nivel de vida ^d (%)	US\$1,25 al día en PPA (%)	Línea de pobreza nacional (%)	
										2000–2008 ^e
148	República Unida de Tanzania	0,367	65,3	56,3	23,0	34,0	35,5	90,6	88,5	35,7
149	Côte d'Ivoire	0,320	52,2	61,4	16,4	62,7	40,6	37,7	23,3	..
150	Zambia	0,325	63,7	51,1	17,8	30,1	51,3	78,3	64,3	68,0
151	Gambia	0,324	60,4	53,6	17,6	53,4	52,1	60,1	34,3	61,3
152	Rwanda	0,443	81,4	54,4	14,0	53,6	46,1	95,3	76,6	56,9
153	Malawi	0,384	72,3	53,2	19,8	43,6	45,2	93,9	73,9	52,4
155	Afganistán	42,0
156	Guinea	0,505	82,4	61,3	9,4	74,8	60,8	84,4	70,1	..
157	Etiopía	0,582	90,0	64,7	5,2	83,9	48,2	94,2	39,0	44,2
158	Sierra Leona	0,489	81,5	60,0	11,1	60,6	58,2	92,4	53,4	70,2
159	República Centroafricana	0,512	86,4	59,3	7,6	72,7	56,2	92,3	62,4	..
160	Malí	0,564	87,1	64,7	7,3	81,1	65,8	86,8	51,4	..
161	Burkina Faso	0,536	82,6	64,9	8,6	80,4	62,9	81,6	56,5	46,4
162	Liberia	0,484	83,9	57,7	9,5	68,9	59,6	91,6	83,7	..
163	Chad	0,344	62,9	54,7	28,2	39,4	8,2	95,2	61,9	..
164	Guinea-Bissau	48,8	65,7
165	Mozambique	0,481	79,8	60,3	9,8	69,1	52,7	86,4	74,7	55,2
166	Burundi	0,530	84,5	62,7	12,2	71,6	35,5	97,3	81,3	..
167	Níger	0,642	92,7	69,3	4,0	87,1	64,9	93,0	65,9	..
168	República Democrática del Congo	0,393	73,2	53,7	16,1	48,4	48,2	85,5	59,2	71,3
169	Zimbabwe	0,174	38,5	45,2	24,6	15,1	29,6	64,5

OTROS PAÍSES O TERRITORIOS

Bhután	26,3	..
Iraq	0,059	14,3	41,3	14,3	32,0	20,0	5,2
Territorios Palestinos Ocupados	0,003	0,7	38,2	12,7	14,6	2,8	0,8
Seychelles	<2	..
Somalia	0,514	81,2	63,3	9,5	74,5	47,6	86,7

NOTAS

- a** Vea detalles sobre cómo se calcula el Índice de Pobreza Multidimensional en la *Nota técnica 4*.
- b** No se dispone de la totalidad de los indicadores para todos los países; por lo tanto, las comparaciones deben hacerse con la debida prudencia. Ahí donde faltan datos, las ponderaciones del indicador se ajustaron para totalizar 100%. Vea detalles sobre los países para los que faltan datos en Alkire y Santos (2010).
- c** Población en riesgo de sufrir múltiples carencias, es decir, aquellos en riesgo de sufrir privaciones simultáneas en dos de los 10 indicadores.
- d** Porcentaje de la población que sufre carencias en al menos 1,5 de los indicadores ponderados en salud, educación y nivel de vida. Para mayores detalles, vea Alkire y Santos (2010).

- e** Los datos se refieren al año más reciente disponible durante el período especificado.
- f** Los cálculos sólo corresponden a partes del país.
- g** Los cálculos deben ser interpretados como el límite inferior porque no había datos sobre nutrición en el conjunto de datos utilizados.

FUENTES

Columnas 1, 2 y 4–7: Cálculos basados en datos sobre carencias del hogar en educación, salud y nivel de vida provenientes de diversas encuestas de hogares.

Columna 3: Cálculos basados en diversas encuestas de hogares (Encuestas Demográficas y de Salud de *Measure DHS*, Encuesta Agrupada de Indicadores Múltiples del Fondo de las Naciones Unidas para la Infancia y Encuestas Mundiales de Salud de la Organización Mundial de la Salud) realizadas entre 2000 y 2008.

Columnas 8 y 9: Banco Mundial (2010c).

Empoderamiento

Clasificación según el IDH	AGENCIA		LIBERTAD POLÍTICA		LIBERTADES CIVILES			RENDICIÓN DE CUENTAS		
	Satisfacción con la libertad de elección (% satisfechos)		Democracia	Violaciones de los derechos humanos	Libertad de prensa	Periodistas encarcelados	Víctimas de corrupción	Descentralización democrática	Participación política	
	Total	Mujeres								Puntuación (0–2) ^a
2009	2009	2008	2008	2009	2009	2008	2008	2008		
1	Noruega	93	93	2	..	0,0	0	5	2	31
2	Australia	91	90	2	1	3,1	0	8	1	23
3	Nueva Zelanda	89	90	2	1	3,0	0	9	2	23
4	Estados Unidos de América	83	85	2	3	4,0	0	9	2	32
5	Irlanda	82	83	2	1	0,0	0	7	2	26
6	Liechtenstein	2	0
7	Países Bajos	87	88	2	1	1,0	0	4	1	30
8	Canadá	91	92	2	2	3,7	0	8	2	20
9	Suecia	90	81	2	1	0,0	0	6	2	29
10	Alemania	85	86	2	1	3,5	0	4	2	35
11	Japón	70	75	2	1	3,3	0	3	2	22
12	República de Corea	55	56	2	2	15,7	0	10	1	22
13	Suiza	90	87	2	2	1,0	0	..	2	36
14	Francia	79	78	2	2	10,7	0	6	2	23
15	Israel	64	58	2	3 ^f	23,8	0	11	..	18
16	Finlandia	92	93	2	1	0,0	0	9	1	19
17	Islandia	86	87	2	..	2,0	0	5	2	25
18	Bélgica	86	85	2	2	2,5	0	6	..	23
19	Dinamarca	96	93	2	2	0,0	0	5	2	37
20	España	70	70	2	3	11,0	0	6	2	17
21	Hong Kong, China (RAE)	90	90	11,8	0	3	..	5
22	Grecia	43	39	2	3	9,0	0	15	2	16
23	Italia	63	60	2	2	12,1	0	6	2	14
24	Luxemburgo	93	90	2	..	4,0	0	4	..	36
25	Austria	85	86	2	1	3,0	0	5	..	36
26	Reino Unido	81	82	2	2	4,0	0	4	2	24
27	Singapur	73	73	1	1	45,0	0	1	0	12
28	República Checa	73	71	2	1	5,0	0	27
29	Eslovenia	89	88	2	1	9,5	0	9	..	36
30	Andorra	2	0
31	Eslovaquia	49	51	2	1	11,0	0	..	2	14
32	Emiratos Árabes Unidos	83	85	0	2	21,5	0	20	0	16
33	Malta	76	73	2	2	2,5	0	5	1	21
34	Estonia	53	53	2	2	0,5	0	9	..	16
35	Chipre	74	73	2	1	5,5	0	18	2	16
36	Hungría	43	44	2	1	5,5	0	34	2	15
37	Brunei Darussalam	0
38	Qatar	77	72	0	2	24,0	0	8	1	24
39	Bahrein	..	89	0	2	36,5	0	20	1	..
40	Portugal	60	67	2	2	8,0	0	6	2	23
41	Polonia	74	68	2	1	9,5	0	8	2	5
42	Barbados	2	0

Clasificación según el IDH	AGENCIA		LIBERTAD POLÍTICA	LIBERTADES CIVILES			RENDICIÓN DE CUENTAS		
	Satisfacción con la libertad de elección (% satisfechos)		Democracia	Violaciones de los derechos humanos	Libertad de prensa	Periodistas encarcelados	Víctimas de corrupción	Descentralización democrática	Participación política
	Total	Mujeres							
	2009	2009	2008	2008	2009	2009	2008	2008	2008

DESARROLLO HUMANO ALTO

43	Bahamas	2	2	..	0
44	Lituania	45	47	2	1	2,3	0	21	2	11
45	Chile	72	74	2	2	10,5	0	8	1	26
46	Argentina	62	59	2	2	11,3	0	8	..	11
47	Kuwait	80	78	0	1	15,3	0	19	1	24
48	Letonia	39	41	2	2	3,0	0	22	..	17
49	Montenegro	47	50	1	2	17,0	0	13
50	Rumania	54	52	2	3	12,5	0	36	2	9
51	Croacia	62	48	2	1	17,2	0	19
52	Uruguay	80	80	2	1	7,6	0	5	..	19
53	Jamahiriyá Árabe Libia	0	3	64,5	0	..	2	..
54	Panamá	68	64	2	..	14,5	0	6	1	30
55	Arabia Saudita	60	52	0	4	76,5	1	29	0	22
56	México	66	66	2	4	48,3	0	11	2	22
57	Malasia	83	83	1	2	44,3	0	4	..	11
58	Bulgaria	48	45	2	2	15,6	0	..	2	14
59	Trinidad y Tobago	81	83	2	3	7,0	0	4	..	12
60	Serbia	42	37	2	..	15,5	0	12
61	Belarús	56	57	0	3	59,5	0	22	0	11
62	Costa Rica	87	87	2	..	8,0	0	9	2	31
63	Perú	59	57	2	2	20,9	0	12	1	18
64	Albania	47	43	2	2	21,8	0	..	2	14
65	Federación de Rusia	50	51	1	4	60,9	1	21	..	13
66	Kazajstán	71	69	1	3	49,7	1	23	..	11
67	Azerbaiyán	45	45	1	2	53,5	6	36	1	25
68	Bosnia y Herzegovina	32	25	0	2	10,5	0	..	2	8
69	Ucrania	38	38	2	3	22,0	0	23	..	13
70	Irán (República Islámica del)	57	59	0	4	104,1	23	19	1	19
71	ex República Yugoslava de Macedonia	42	51	2	2	8,8	0	..	2	12
72	Mauricio	2	..	14,0	0	..	2	..
73	Brasil	76	73	2	4	15,9	0	5	2	19
74	Georgia	43	40	2	3	18,8	0	2	..	23
75	Venezuela (República Bolivariana de)	65	61	2	3	39,5	1	7	2	20
76	Armenia	39	39	2	3	31,1	0	17	2	12
77	Ecuador	73	71	2	2	20,0	0	7	2	15
78	Belice	62	62	2	0	..	0	22
79	Colombia	75	75	2	5	40,1	0	11	2	29
80	Jamaica	73	74	2	4	4,8	0	15
81	Túnez	70	76	1	3	61,5	2	14	2	16
82	Jordania	75	76	0	4	31,9	0	5	1	14
83	Turquía	38	46	2	3	38,3	1	13	2	12
84	Argelia	50	58	1	3	49,6	0	28	1	16
85	Tonga	1	0

DESARROLLO HUMANO MEDIO

86	Fiji	0	1	60,0	0
87	Turkmenistán	0	2	107,0	0	..	0	..
88	República Dominicana	83	83	2	4	26,8	0	12	2	16
89	China	70	68	0	4	84,5	24	..	2	..
90	El Salvador	64	63	2	2	17,3	0	6	2	14
91	Sri Lanka	74	74	2	4	75,0	1	5	2	12
92	Tailandia	84	86	2	3	44,0	0	13	2	29
93	Gabón	1	..	43,5	0	..	2	..
94	Suriname	2	1	10,6	0
95	Bolivia (Estado Plurinacional de)	74	69	2	3	24,2	0	18	2	27

CUADRO
6

Clasificación según el IDH	AGENCIA		LIBERTAD POLÍTICA		LIBERTADES CIVILES			RENDICIÓN DE CUENTAS		
	Satisfacción con la libertad de elección (% satisfechos)		Democracia	Violaciones de los derechos humanos	Libertad de prensa	Periodistas encarcelados	Víctimas de corrupción	Descentralización democrática	Participación política	
	Total	Mujeres								Puntuación (0-2) ^a
	2009	2009	2008	2008	2009	2009	2008	2008	2008	
96	Paraguay	69	67	2	3	14,3	0	10	..	10
97	Filipinas	87	87	2	4	38,3	0	13	2	24
98	Botswana	84	84	1	..	15,5	0	10	1	18
99	República de Moldova	48	46	2	3	33,8	0	34	..	20
100	Mongolia	42	40	2	3	23,3	0	20	1	25
101	Egipto	60	55	1	4	51,4	3	24	0	12
102	Uzbekistán	76	71	1	3	67,7	7	12	1	23
103	Micronesia (Estados Federados de)	2	0
104	Guyana	66	65	1	..	10,5	0	..	2	19
105	Namibia	76	75	1	1	9,0	0	23
106	Honduras	64	64	2	2	42,0	0	9	2	13
107	Maldivas	2	1	14,0	0
108	Indonesia	75	75	2	3	28,5	0	4	2	11
109	Kirguistán	63	64	2	1	40,0	0	24	1	12
110	Sudáfrica	73	70	1	3	8,5	0	13	2	24
111	República Árabe Siria	72	66	0	4	78,0	1	24	..	10
112	Tayikistán	59	65	1	2	32,0	0	17	1	19
113	Viet Nam	73	74	0	3	81,7	1	9	2	16
114	Marruecos	71	81	0	3	41,0	1	24	0	6
115	Nicaragua	74	76	2	2	16,8	0	13	2	14
116	Guatemala	63	63	2	2	29,5	0	12	0	23
117	Guinea Ecuatorial	1	3	65,5	0	..	0	..
118	Cabo Verde	2	..	11,0	0
119	India	66	60	2	4	29,3	1	15	1	12
120	Timor-Leste	2	2	16,0	0	..	0	..
121	Swazilandia	0	3	52,5	0
122	República Democrática Popular Lao	84	84	0	1	92,0	0	15	1	42
123	Islas Salomón	2	1	..	0
124	Camboya	93	91	1	2	35,2	1	11	..	14
125	Pakistán	31	40	2	4	65,7	0	9	1	15
126	Congo	52	55	1	3	34,3	0	43	..	25
127	Santo Tomé y Príncipe	2	0

DESARROLLO HUMANO BAJO

128	Kenya	58	61	2	4	25,0	0	32	..	23
129	Bangladesh	62	62	0	4	37,3	0	9	0	7
130	Ghana	74	72	2	2	6,0	0	14	..	19
131	Camerún	69	70	1	4	30,5	1	26	..	20
132	Myanmar	0	5	102,7	9	6
133	Yemen	62	54	1	4	83,4	2	41	1	9
134	Benin	67	66	2	2	16,0	0	20	2	21
135	Madagascar	33	29	2	..	45,8	0	12	2	10
136	Mauritania	69	76	0	3	28,5	1	18	..	28
137	Papua Nueva Guinea	2	2	14,7	0	..	2	..
138	Nepal	58	57	2	4	35,6	0	8	2	11
139	Togo	24	23	1	2	15,5	0	22	2	19
140	Comoras	50	40	2	..	19,0	0	11
141	Lesotho	1	..	27,5	0
142	Nigeria	51	47	2	4	46,0	0	27	0	30
143	Uganda	76	78	1	3	21,5	0	23	..	21
144	Senegal	54	57	2	3	22,0	0	20	0	26
145	Haití	42	40	1	2	15,0	0	20	..	26
146	Angola	69	70	0	3	36,5	0	33	0	39
147	Djibouti	65	65	0	..	31,0	0	13	..	29
148	República Unida de Tanzania	54	58	1	2	15,5	0	27	..	32
149	Côte d'Ivoire	76	75	0	3	29,0	0	22
150	Zambia	71	68	1	..	26,8	0	17	1	16

Clasificación según el IDH	AGENCIA		LIBERTAD POLÍTICA	LIBERTADES CIVILES			RENDICIÓN DE CUENTAS			
	Satisfacción con la libertad de elección (% satisfechos)		Democracia	Violaciones de los derechos humanos	Libertad de prensa	Periodistas encarcelados	Víctimas de corrupción	Descentralización democrática	Participación política	
	Total	Mujeres	Puntuación (0–2) ^a	Puntuación (1–5) ^b	(índice) ^c	(número) ^d	(% de personas que enfrentaron una situación de soborno en el último año)	Puntuación (0–2) ^e	(% de personas que manifestaron su opinión a funcionarios públicos)	
	2009	2009	2008	2008	2009	2009	2008	2008	2008	
151	Gambia	1	2	48,3	1	..	0	..
152	Rwanda	77	74	1	2	64,7	0	10	1	26
153	Malawi	88	88	2	2	15,5	0	10	0	26
154	Sudán	69	69	0	5	54,0	0	38
155	Afganistán	63	56	1	5	54,3	0	31	0	22
156	Guinea	67	63	0	4	28,5	0	30
157	Etiopía	35	37	1	3	49,0	4	14	1	17
158	Sierra Leona	72	73	2	3	34,0	0	15	0	41
159	República Centroafricana	66	67	1	4	17,8	0	..	0	38
160	Malí	49	63	2	2	8,0	0	23	2	16
161	Burkina Faso	57	56	1	3	15,0	0	14	1	12
162	Liberia	72	71	2	2	15,5	0	29	..	28
163	Chad	52	41	1	5	44,5	0	16	0	22
164	Guinea-Bissau	2	1	23,5	0
165	Mozambique	51	49	1	3	19,0	0	20	1	15
166	Burundi	43	44	2	4	29,0	0	14	2	13
167	Níger	88	87	2	3	48,5	0	17	..	19
168	República Democrática del Congo	54	55	1	5	53,5	0	..	0	19
169	Zimbabwe	41	43	1	4	46,5	0	33	..	10

CUADRO
6

OTROS PAÍSES O TERRITORIOS

Antigua y Barbuda	2	0
Bhután	2	..	15,8	0
Cuba	26	28	0	3	94,0	22	..	1	40	..
Dominica	2	0
Eritrea	1	3	115,5	19	..	0
Granada	2	0
Iraq	37	39	0	5	53,3	1	36	21
Kiribati	2	0
República Popular Democrática de Corea	0	..	112,5	0	..	2
Libano	66	64	0	3	15,4	0	30	1	12	..
Islas Marshall	2	0
Mónaco	0
Nauru	2	0
Territorios Palestinos Ocupados	46	47	..	5 ^g	69,8	0	15	20
Omán	0	1	29,5	0	..	0
Palau	2	0
Saint Kitts y Nevis	2	0
Santa Lucía	2	0	..	2
San Vicente y las Granadinas	2	0
Samoa	1	0	..	0
San Marino	2	0
Seychelles	1	..	16,0	0
Somalia	0	5	77,5	0
Tuvalu	2	0
Vanuatu	2	0	..	2

NOTAS

- a** Cero significa no democrático, 1 es democrático sin alternancia y 2 es democrático.
b Uno significa el menor número posible de violaciones a los derechos humanos y 5, el máximo.
c Una puntuación baja indica mayor libertad de prensa.
d Los datos se refieren a casos comprobados de periodistas encarcelados al 1 de

diciembre de 2009. Países con valor 0 no tienen casos comprobados a esa fecha.

- e** Cero indica que no hay elecciones locales, 1 que el poder legislativo es elegido pero el poder ejecutivo es designado y 2 que tanto el poder legislativo como el ejecutivo son elegidos localmente.
f Se refiere a las fronteras de Israel antes de 1967 y no incluye a los Territorios

Palestinos Ocupados (Gaza y la Ribera Occidental).

- g** Se refiere a la violencia ejercida por las fuerzas israelíes en los Territorios Palestinos Ocupados. La violencia ejercida en la Ribera Occidental por actores que trabajan con la Autoridad Nacional Palestina o para ella recibió una puntuación de 4.

FUENTES

Columnas 1, 2, 7 y 9: Base de datos de la Encuesta Mundial Gallup (2010).
Columna 3: Cheibub, Gandhi y Vreeland (2010).

Columna 4: Gibney, Cornett y Woods (2010).

Columna 5: Reporteros sin Fronteras (2009).

Columna 6: Comité para la Protección de los Periodistas (2009).

Columna 8: Beck y otros (2001).

Sostenibilidad y vulnerabilidad

Clasificación según el IDH	Ahorro neto ajustado ^a (% del INB)	Huella ecológica del consumo (hectáreas per cápita)	PROPORCIÓN DEL SUMINISTRO TOTAL DE ENERGÍA PRIMARIA				Emisiones per cápita de dióxido de carbono		Población que vive en tierras degradadas (%)	POBLACIÓN SIN ACCESO A SERVICIOS MEJORADOS		Muertes causadas por contaminación intradomiliar, atmosférica y del agua ^d (por millón de personas)	Población afectada por desastres naturales ^e (promedio anual, por millón de personas)
			Combustibles fósiles ^b (%)	Fuentes renovables ^c (%)	1990	2006	Área protegida (% de área terrestre)	Agua		Saneamiento			
											2007		

DESARROLLO HUMANO MUY ALTO

1	Noruega	16,2	4,2	69	31	7,4	8,6	14,4	0	0	0	65	49
2	Australia	15,0	..	94	6	17,4	18,1	10,5	9	0	0	35	458
3	Nueva Zelandia	..	7,6	67	33	6,7	7,4	25,9	5	0	..	0	189
4	Estados Unidos de América	0,9	9,0	86	5	19,0	19,0	14,8	1	1	0	135	7.322
5	Irlanda	7,5	8,2	91	3	8,8	10,4	1,0	0	0	1	0	46
6	Liechtenstein	42,4	0	..
7	Países Bajos	-1,2	4,6	93	4	11,2	10,3	12,4	5	0	0	203	0
8	Canadá	7,6	5,8	76	16	16,2	16,7	8,0	3	0	0	84	63
9	Suecia	20,5	..	33	31	6,0	5,6	11,3	0	0	0	55	4
10	Alemania	..	4,0	81	9	12,1 ^f	9,7	40,5	8	0	0	124	449
11	Japón	15,3	4,1	83	3	9,5	10,1	16,3	0	0	0	194	1.378
12	República de Corea	21,1	3,7	82	1	5,6	9,9	2,4	3	2	0	150	1.232
13	Suiza	..	5,6	52	21	6,3	5,6	22,8	0	0	0	108	108
14	Francia	9,8	4,6	51	7	7,0	6,2	15,1	4	0	0	81	108
15	Israel	11,3	5,4	96	4	7,4	10,3	18,7	13	0	0	213	9
16	Finlandia	16,0	5,5	50	24	10,2	12,7	9,1	0	0	0	19	8
17	Islandia	19	81	8,1	7,4	9,7	0	0	0	0	44
18	Bélgica	..	5,7	73	4	10,8	10,3	0,9	10	0	0	203	27
19	Dinamarca	13,8	7,2	82	18	9,8	9,9	5,0	9	0	0	111	0
20	España	10,1	5,6	83	7	5,9	8,0	8,6	1	0	0	137	20
21	Hong Kong, China (RAE)	95	0	4,8	5,5	41,8	0	83
22	Grecia	-4,8	5,8	94	5	7,2	8,7	13,8	1	0	2	226	195
23	Italia	8,6	4,9	91	7	7,5	8,1	9,9	2	0	..	137	127
24	Luxemburgo	89	3	26,0	24,5	19,8	..	0	0	0	0
25	Austria	17,6	4,9	73	26	7,9	8,6	22,9	3	0	0	147	820
26	Reino Unido	3,9	6,1	90	..	10,0	9,4	24,4	3	0	0	189	683
27	Singapur	34,7	4,5	100	0	15,6	12,8	5,4	..	0	0	262	52
28	República Checa	13,4	5,3	83	5	12,7	11,3	15,1	4	0	2	167	2.344
29	Eslovenia	18,1	3,9	69	10	6,4 ^f	7,6	12,1	8	1	0	150	33
30	Andorra	6,0	..	0	0	0	..
31	Eslovaquia	-81,1	4,9	71	6	8,4 ^f	7,0	23,5	9	0	0	74	219
32	Emiratos Árabes Unidos	..	10,3	100	0	29,4	32,8	5,6	2	0	3	51	..
33	Malta	100	0	6,3	6,3	17,3	..	0	0	0	..
34	Estonia	9,0	6,4	90	10	16,4 ^f	13,1	20,0	5	2	5	74	8
35	Chipre	-2,8	..	97	3	6,8	9,2	11,0	11	0	0	242	0
36	Hungría	5,0	3,2	79	5	6,0	5,7	5,1	17	0	0	208	509
37	Brunei Darussalam	100	0	25,0	15,5	42,9	0	0	..
38	Qatar	..	9,7	100	0	25,2	56,2	0,7	0	0	0	0	..
39	Bahrein	15,6	..	100	0	24,1	28,8	1,4	0	0	..
40	Portugal	4,1	4,4	79	18	4,4	5,7	5,9	2	1	0	191	1.560
41	Polonia	9,2	3,9	94	6	9,1	8,3	21,8	13	0	10	162	61
42	Barbados	4,0	4,6	0,1	..	0	0	0	0

Clasificación según el IDH	Ahorro neto ajustado ^a (% del INB) 2008	Huella ecológica del consumo (hectáreas per cápita) 2006	PROPORCIÓN DEL SUMINISTRO TOTAL DE ENERGÍA PRIMARIA		Emisiones per cápita de dióxido de carbono		Área protegida (% de área terrestre) 2009	Población que vive en tierras degradadas (%) 2010	POBLACIÓN SIN ACCESO A SERVICIOS MEJORADOS		Muertes causadas por contaminación intradomiciliaria, atmosférica y del agua ^d (por millón de personas) 2004	Población afectada por desastres naturales ^e (promedio anual, por millón de personas) 2000–2009
			Combustibles fósiles ^b (%) 2007	Fuentes renovables ^c (%) 2007	Emissiones per cápita de dióxido de carbono (toneladas) 1990	Emissiones per cápita de dióxido de carbono (toneladas) 2006			Agua (%) 2008	Saneamiento (%) 2008		

DESARROLLO HUMANO ALTO

43	Bahamas	7,6	6,5	13,7	0	0	6.666
44	Lituania	6,6	3,3	62	9	6,0	4,2	4,5	5	204	0
45	Chile	-0,4	3,1	78	22	2,7	3,7	16,5	1	4	4	161	4.774
46	Argentina	7,7	3,0	90	7	3,5	4,4	5,4	2	3	10	349	1.963
47	Kuwait	9,7	7,9	100	0	19,0	31,2	1,6	1	1	0	115	0
48	Letonia	14,8	4,6	64	30	5,1 ^f	3,3	17,8	2	1	22	0	5
49	Montenegro	13,3	8	2	8	0	273
50	Rumania	13,7	2,7	83	13	6,8	4,6	7,1	13	..	28	460	1.072
51	Croacia	11,3	3,3	87	7	3,7 ^f	5,2	7,3	18	1	1	225	52
52	Uruguay	7,2	..	62	38	1,3	2,1	0,3	6	0	0	421	4.824
53	Jamahiriyá Árabe Libia	..	3,2	99	1	9,2	9,2	0,1	8	..	3	310	..
54	Panamá	18,9	3,2	75	25	1,3	2,0	18,7	4	7	31	189	2.950
55	Arabia Saudita	-1,8	3,5	100	0	13,2	15,8	31,3	4	108	61
56	México	9,0	3,2	89	9	4,6	4,1	11,1	4	6	15	174	6.587
57	Malasia	95	5	3,1	7,2	17,9	1	0	4	60	1.667
58	Bulgaria	2,9	3,3	78	5	8,7	6,3	9,1	8	0	0	437	203
59	Trinidad y Tobago	-19,2	..	100	0	13,9	25,3	31,2	..	6	8	0	146
60	Serbia	89	11	6,0	19	1	8	0	176
61	Belarús	19,8	4,2	92	5	9,6	7,1	7,3	5	0	7	10	0
62	Costa Rica	9,1	2,7	47	53	1,0	1,8	20,9	1	3	5	118	11.383
63	Perú	7,0	1,8	70	30	1,0	1,4	13,6	1	18	32	244	18.032
64	Albania	8,5	2,6	68	21	2,3	1,4	9,8	6	3	2	97	21.349
65	Federación de Rusia	1,6	4,4	89	3	13,9 ^f	10,9	9,0	3	4	13	241	1.531
66	Kazajstán	2,5	4,4	99	1	15,9 ^f	12,6	2,5	24	5	3	358	571
67	Azerbaiyán	-0,1	2,3	98	2	5,9 ^f	4,2	7,2	4	20	55	525	474
68	Bosnia y Herzegovina	..	3,4	91	9	1,2 ^f	7,0	0,6	6	1	5	79	10.832
69	Ucrania	8,5	2,7	82	1	11,9	6,9	3,5	6	2	5	313	1.561
70	Irán (República Islámica del)	..	2,7	99	1	4,0	6,6	7,1	25	134	58.770
71	ex República Yugoslava de Macedonia	9,0	..	85	8	5,6 ^f	5,3	4,9	7	0	11	148	60.392
72	Mauricio	8,5	1,4	3,1	4,5	..	1	9	81	220
73	Brasil	5,2	..	53	44	1,4	1,9	28,0	8	3	20	269	3.908
74	Georgia	-0,3	..	70	30	2,9 ^f	1,2	3,7	2	2	5	421	18.916
75	Venezuela (República Bolivariana de)	6,5	2,3	88	12	6,2	6,3	53,8	2	69	506
76	Armenia	18,1	1,6	71	6	1,1 ^f	1,5	8,0	10	4	10	1.045	10.704
77	Ecuador	0,4	1,9	87	13	1,6	2,4	25,1	2	6	8	124	9.126
78	Belize	8,8	1,7	2,9	28,0	1	1	10	0	54.328
79	Colombia	1,5	1,9	71	29	1,6	1,4	20,4	2	8	26	168	11.288
80	Jamaica	90	10	3,4	4,5	18,9	3	6	17	340	17.504
81	Túnez	7,0	1,9	86	14	1,6	2,3	1,3	37	6	15	174	362
82	Jordania	3,6	2,0	98	2	3,2	3,6	9,4	22	4	2	204	2.639
83	Turquía	8,3	2,8	90	10	2,6	3,6	1,9	5	1	10	427	957
84	Argelia	21,4	1,9	100	0	3,1	4,0	6,3	29	17	5	324	622
85	Tonga	0,8	1,3	14,5	..	0	4	0	18.168

DESARROLLO HUMANO MEDIO

86	Fiji	-7,1	3,7	1,1	1,9	1,3	0	6.720
87	Turkmenistán	..	3,8	100	0	7,2 ^f	9,0	3,0	11	..	2	691	0
88	República Dominicana	-0,3	1,4	81	20	1,3	2,1	22,1	7	14	17	256	3.319
89	China	35,1	1,8	87	12	2,1	4,6	16,6	9	11	45	693	96.359
90	El Salvador	-0,1	..	42	58	0,5	1,0	0,8	6	13	13	215	39.965
91	Sri Lanka	10,4	0,9	46	55	0,2	0,6	20,8	21	10	9	315	31.444
92	Tailandia	18,0	1,7	81	19	1,8	4,3	19,6	17	2	4	345	46.173
93	Gabón	3,6	..	40	60	6,6	1,6	14,9	0	13	67	372	1.357
94	Suriname	4,5	5,4	11,4	0	7	16	0	6.744
95	Bolivia (Estado Plurinacional de)	-4,7	2,4	82	18	0,8	1,2	18,2	2	14	75	633	17.895

CUADRO
7

Clasificación según el IDH	Huella ecológica del consumo		PROPORCIÓN DEL SUMINISTRO TOTAL DE ENERGÍA PRIMARIA		Emisiones per cápita de dióxido de carbono		Población que vive en tierras degradadas	POBLACIÓN SIN ACCESO A SERVICIOS MEJORADOS		Muertes causadas por contaminación intradomiliar, atmosférica y del agua ^d	Población afectada por desastres naturales ^e	
	Ahorro neto ajustado ^a	(hectáreas per cápita)	Combustibles fósiles ^b	Fuentes renovables ^c	1990	2006		Área protegida	Agua			Saneamiento
	(% del INB)		(%)	(%)	(toneladas)		(% de área terrestre)	(%)	(%)	(%)	(por millón de personas)	(promedio anual, por millón de personas)
96 Paraguay	9,0	3,4	15	85	0,5	0,7	5,5	1	14	30	224	10.590
97 Filipinas	22,3	..	57	43	0,7	0,8	10,9	2	9	24	322	60.119
98 Botswana	37,2	3,9	69	23	1,6	2,6	30,9	22	5	40	771	7.925
99 República de Moldova	17,3	1,7	90	2	4,8 ^f	2,0	1,4	22	10	21	340	86.995
100 Mongolia	3,0	..	96	3	4,5	3,6	13,4	31	24	50	318	120.113
101 Egipto	2,1	1,4	96	4	1,4	2,2	5,9	25	1	6	345	2
102 Uzbekistán	-14,1	1,7	99	1	5,3 ^f	4,3	2,3	27	13	0	715	2.431
103 Micronesia (Estados Federados de)	4,0	0	10.768
104 Guyana	14,4	1,6	2,0	4,9	0	6	19	262	59.712
105 Namibia	9,9	3,0	68	21	0,0	1,4	14,5	28	8	67	152	42.577
106 Honduras	13,1	2,2	55	45	0,5	1,0	18,2	15	14	29	385	18.638
107 Maldivas	0,7	2,9	9	2	0	4.901
108 Indonesia	-2,4	..	69	31	0,8	1,5	14,1	3	20	48	505	4.935
109 Kirguistán	10,4	1,3	61	39	2,5	1,1	6,9	10	10	7	736	518
110 Sudáfrica	-3,5	2,7	88	10	9,1	8,6	6,9	17	9	23	350	33.998
111 República Árabe Siria	-15,2	1,6	98	2	2,9	3,5	0,6	33	11	4	222	8.263
112 Tayikistán	18,8	0,9	62	38	3,9 ^f	1,0	4,1	10	30	6	1.302	100.709
113 Viet Nam	9,7	1,0	51	49	0,3	1,2	6,2	8	6	25	438	25.632
114 Marruecos	19,8	1,3	94	4	0,9	1,5	1,6	39	19	31	186	1.156
115 Nicaragua	..	2,3	41	59	0,6	0,8	36,7	14	15	48	316	10.527
116 Guatemala	5,3	1,7	46	54	0,6	0,9	30,6	9	6	19	468	27.087
117 Guinea Ecuatorial	-38,5	0,4	8,8	19,2	0	1.182	155
118 Cabo Verde	0,2	0,6	2,5	..	16	46	213	11.020
119 India	24,2	0,8	70	29	0,8	1,3	5,3	10	12	69	954	55.557
120 Timor-Leste	0,2	6,1	..	31	50	316	93
121 Swazilandia	7,1	0,5	0,9	3,0	0	31	45	718	156.115
122 República Democrática Popular Lao	17,1	1,0	0,1	0,2	16,3	4	43	47	847	24.535
123 Islas Salomón	54,7	1,7	0,5	0,4	0,1	433	2.050
124 Camboya	..	0,9	29	71	0,0	0,3	24,0	39	39	71	1.304	62.992
125 Pakistán	6,1	0,7	62	37	0,6	0,9	10,3	4	10	55	896	8.953
126 Congo	-57,1	1,0	39	58	0,5	0,4	9,5	0	29	70	898	862
127 Santo Tomé y Príncipe	0,6	0,7	11	74	666	..

DESARROLLO HUMANO BAJO

128 Kenya	10,2	..	20	80	0,2	0,3	11,6	31	41	69	1.106	94.526
129 Bangladesh	23,7	..	66	34	0,1	0,3	1,6	11	20	47	821	49.538
130 Ghana	-6,6	1,6	32	68	0,3	0,4	14,0	1	18	87	1.283	3.238
131 Camerún	..	1,1	27	73	0,1	0,2	9,2	15	26	53	1.832	168
132 Myanmar	..	1,0	31	68	0,1	0,2	6,3	19	29	19	883	5.989
133 Yemen	..	1,0	99	1	0,8 ^f	1,0	0,5	32	38	48	1.102	135
134 Benin	..	1,0	37	62	0,1	0,4	23,8	2	25	88	2.037	3.832
135 Madagascar	7,0	1,2	0,1	0,1	2,9	0	59	89	1.967	23.628
136 Mauritania	..	3,1	1,4	0,5	0,5	24	51	74	1.273	37.166
137 Papua Nueva Guinea	3,1	1,7	0,5	0,7	3,1	0	60	55	737	5.078
138 Nepal	30,5	..	11	89	0,0	0,1	17,0	2	12	69	877	9.611
139 Togo	13	85	0,2	0,2	11,3	5	40	88	1.403	2.991
140 Comoras	7,0	0,1	0,1	0,0	..	5	64	664	47.708
141 Lesotho	19,4	0,5	64	15	71	304	52.807
142 Nigeria	..	1,6	19	81	0,5	0,7	12,8	12	42	68	2.120	432
143 Uganda	3,3	0,0	0,1	9,7	23	33	52	1.692	10.899
144 Senegal	12,2	1,2	53	47	0,4	0,4	24,1	16	31	49	1.911	7.394
145 Haití	..	0,5	28	72	0,1	0,2	0,3	15	37	83	1.080	12.150
146 Angola	-42,6	0,9	34	66	0,4	0,6	12,4	3	50	43	5.225	5.421
147 Djibouti	..	0,9	0,7	0,6	0,0	8	8	44	885	94.144
148 República Unida de Tanzania	..	1,0	10	90	0,1	0,1	27,7	25	46	76	1.392	13.303
149 Côte d'Ivoire	1,7	0,9	23	77	0,5	0,4	22,6	1	20	77	1.884	39
150 Zambia	-0,7	1,2	11	89	0,3	0,2	36,0	5	40	51	1.961	36.424
151 Gambia	3,9	1,1	0,2	0,2	1,5	18	8	33	1.283	2.059

Clasificación según el IDH	Ahorro neto ajustado ^a (% del INB)	Huella ecológica del consumo (hectáreas per cápita)	PROPORCIÓN DEL SUMINISTRO TOTAL DE ENERGÍA PRIMARIA		Emisiones per cápita de dióxido de carbono		Población que vive en tierras degradadas (%)	POBLACIÓN SIN ACCESO A SERVICIOS MEJORADOS		Muertes causadas por contaminación intradomiciliaria, atmosférica y del agua ^d (por millón de personas)	Población afectada por desastres naturales ^e (promedio anual, por millón de personas)		
			Combustibles fósiles ^b	Fuentes renovables ^c	1990	2006		Área protegida (% de área terrestre)	Agua			Saneamiento	
			(%)	(%)	(toneladas)	(toneladas)		(%)	(%)			(%)	
152	Rwanda	20,1	0,1	0,1	10,0	10	35	46	3.345	21.544
153	Malawi	25,1	0,1	0,1	15,0	19	20	44	2.395	70.315
154	Sudán	-13,1	2,2	26	74	0,2	0,3	4,9	40	43	66	979	20.408
155	Afganistán	0,2	0,0	0,4	11	52	63	5.125	23.278
156	Guinea	-11,3	1,5	0,2	0,1	6,8	1	29	81	1.759	3.227
157	Etiopía	8,9	..	9	92	0,1	0,1	18,4	72	62	88	2.571	37.289
158	Sierra Leona	-1,0	0,8	0,1	0,2	5,0	0	51	87	5.623	457
159	República Centroafricana	-4,6	1,4	0,1	0,1	14,7	0	33	66	1.812	510
160	Malí	..	1,9	0,1	0,0	2,4	60	44	64	3.367	9.531
161	Burkina Faso	..	1,4	0,1	0,1	13,9	73	24	89	3.130	2.504
162	Liberia	..	1,2	0,2	0,2	18,1	0	32	83	3.287	1.080
163	Chad	-49,9	1,8	0,0	0,0	9,4	45	50	91	2.547	31.625
164	Guinea-Bissau	16,6	1,0	0,2	0,2	16,1	1	39	79	3.269	11.817
165	Mozambique	-4,6	..	5	95	0,1	0,1	15,8	2	53	83	1.428	47.950
166	Burundi	0,1	0,0	4,9	19	28	54	3.519	51.177
167	Niger	..	1,7	0,1	0,1	6,8	25	52	91	5.445	50.079
168	República Democrática del Congo	-2,5	0,7	4	96	0,1	0,0	10,0	0	54	77	3.260	1.288
169	Zimbabwe	..	1,0	28	70	1,6	0,8	28,0	29	18	56	889	75.240

OTROS PAÍSES O TERRITORIOS

Antigua y Barbuda	4,9	5,1	7,0	0	32.725
Bhután	50,4	0,2	0,6	28,4	0	8	35	789	789	0
Cuba	..	2,3	87	13	3,1	2,6	6,3	17	6	9	233	233	97.163
Dominica	0,9	1,7	21,7	0	12.965
Eritrea	..	0,8	27	74	..	0,1	5,0	59	39	86	1.231	1.231	87.758
Granada	1,3	2,3	1,7	3	0	0	65.910
Iraq	..	1,3	99	0	2,8	3,2	0,1	5	21	27	1.244	1.244	276
Kiribati	0,3	0,3	22,0	0	0
República Popular Democrática de Corea	..	1,4	88	12	12,2	3,6	4,0	3	0	..	436	436	7.874
Líbano	0,1	2,1	93	5	3,1	3,8	0,5	1	0	..	149	149	460
Islas Marshall	1,0	1,6	3,1	..	6	27	0	0	1.465
Mónaco	23,7	..	0	0	0	0	..
Nauru	14,4	14,1	0	..
Territorios Palestinos Ocupados	0,8	9	11	0	0	0
Omán	..	3,5	100	0	5,6	16,3	10,7	6	12	..	117	117	783
Palau	15,7	5,8	2,0	0	0	..
Saint Kitts y Nevis	1,6	2,7	3,6	..	1	4	0	0	..
Santa Lucía	1,2	2,3	14,3	..	2	..	0	0	0
San Vicente y las Granadinas	7,6	0,7	1,7	10,9	0	0	1.557
Samoá	0,8	0,9	3,4	0	0	0	3.277
San Marino	0	0	..
Seychelles	1,6	8,6	42,0	0	0	22.448
Somalia	..	1,5	0,0	0,0	0,6	26	70	77	3.490	3.490	67.697
Tuvalu	0,4	..	3	16	0	0	..
Vanuatu	0,5	0,4	4,3	..	17	48	0	0	36.308

NOTAS

- a** Incluye daños causados por emisión de partículas.
b Los combustibles fósiles incluyen carbón y productos derivados del carbón, petróleo, gas natural licuado, sustancias intermedias, productos derivados del petróleo y gas natural.
c Las fuentes de energía renovable incluyen energía hidroeléctrica y geotérmica, combustibles renovables y generados a partir de desechos y energía solar y eólica.

No incluye energía nuclear.

- d** Incluye muertes por diarrea atribuible al agua, saneamiento e higiene; muertes por infecciones respiratorias agudas (niños menores de 5 años), bronconeumonía crónica obstructiva (adultos mayores de 30 años) y cáncer pulmonar (adultos mayores de 30 años) atribuibles a contaminación ambiental interior producida por el humo del tabaco y muertes por infecciones y enfermedades respiratorias,

cáncer pulmonar y enfermedades cardiovasculares seleccionadas atribuibles a la contaminación atmosférica.

- e** Los desastres naturales incluyen sequías, terremotos, epidemias, temperaturas extremas, inundaciones, plagas de insectos, tormentas, erupciones volcánicas e incendios forestales.
f Los datos se refieren a un año distinto del especificado.

FUENTES

Columna 1: Banco Mundial (2010a).

Columna 2: Global Footprint Network (2009).

Columnas 3 y 4: Cálculos basados en datos sobre la fuente de suministro total de energía primaria de la IEA (2009).

Columnas 5 y 6: Boden, Marland y Andres (2009).

Columna 7: PNUMA-Centro Mundial de Vigilancia de la Conservación (WCMC) (2006).

Columna 8: FAO (2010a).

Columnas 9 y 10: OMS y UNICEF (2010).

Columna 11: Cálculos basados en OMS (2008) y ONU-DAES (2009d).

Columna 12: Cálculos basados en CRED EM-DAT (2010) y ONU-DAES (2009d).

Seguridad de las personas

Clasificación según el IDH	LIMITACIONES A LA LIBERTAD DE VIVIR SIN TEMOR						LIMITACIONES A LA LIBERTAD DE VIVIR SIN MISERIA				
	Transferencia de armas convencionales ^a (millones de US\$ de 1990)		Refugiados por país de origen (miles)	Personas desplazadas internamente ^b (miles)	Guerra civil		Incidencia de la desnutrición		Intensidad de la carencia de alimentos		
	Exportaciones	Importaciones			Víctimas fatales (promedio por año de conflicto, por millón de habitantes)	Intensidad (0–2) ^c	(% del total de la población)		(insuficiencia porcentual promedio en las necesidades mínimas de energía alimentaria)		
	2008	2008	2008	2008	1990/2008	2008	1990–1992 ^d	2004–2006 ^d	1990/1992	2004/2006	
DESARROLLO HUMANO MUY ALTO											
1	Noruega	2	536	0,0	0	<5	<5
2	Australia	6	380	0,0	0	<5	<5
3	Nueva Zelandia	..	2	0,0	0	<5	<5
4	Estados Unidos de América	6.093	808	2,1	0	<5	<5
5	Irlanda	1	21	0,0	0	<5	<5
6	Liechtenstein	0
7	Países Bajos	554	132	0,0	0	<5	<5
8	Canadá	236	427	0,1	0	<5	<5
9	Suecia	457	64	0,0	0	<5	<5
10	Alemania	0,2	0	<5	<5
11	Japón	..	584	0,2	0	<5	<5
12	República de Corea	80	1.821	1,1	0	<5	<5	7	7
13	Suiza	467	14	0,0	0	<5	<5
14	Francia	1.831	7	0,1	0	<5	<5
15	Israel	271	665	1,5	..	78,5	1	<5	<5
16	Finlandia	67	152	0,0	0	<5	<5
17	Islandia	0,0	0	<5	<5
18	Bélgica	228	177	0,1	0	<5	<5
19	Dinamarca	15	90	0,0	0	<5	<5
20	España	603	361	0,0	..	0,9	0	<5	<5
21	Hong Kong, China (RAE)	0,0	0
22	Grecia	..	563	0,1	0	<5	<5
23	Italia	424	189	0,1	0	<5	<5
24	Luxemburgo	0	<5	<5
25	Austria	16	220	0,0	0	<5	<5
26	Reino Unido	1.027	506	0,2	..	1,3	0	<5	<5
27	Singapur	1	1.123	0,1	0
28	República Checa	33	20	1,4	0	<5	<5	7	10
29	Eslovenia	0,1	0	<5	<5	7	10
30	Andorra	0,0	0
31	Eslovaquia	8	..	0,3	0	<5	<5	7	5
32	Emiratos Árabes Unidos	..	748	0,3	0	<5	<5	6	20
33	Malta	0,0	0	<5	<5
34	Estonia	..	50	0,2	0	<5	<5	10	9
35	Chipre	0,0	200,5 ^e	..	0	<5	<5	6	10
36	Hungría	..	5	1,6	0	<5	<5	6	..
37	Brunei Darussalam	0,0	0	<5	<5	8	..
38	Qatar	0,1	0
39	Bahrein	..	19	0,1	0
40	Portugal	87	159	0,0	0	<5	<5
41	Polonia	76	623	2,4	0	<5	<5	6	10
42	Barbados	..	13	0,0	0	<5	<5	7	8

Clasificación según el IDH	LIMITACIONES A LA LIBERTAD DE VIVIR SIN TEMOR						LIMITACIONES A LA LIBERTAD DE VIVIR SIN MISERIA			
	Transferencia de armas convencionales ^a (millones de US\$ de 1990)		Refugiados por país de origen	Personas desplazadas internamente ^b	Guerra civil		Incidencia de la desnutrición		Intensidad de la carencia de alimentos	
	Exportaciones	Importaciones			Victimas fatales	Intensidad				
			(miles)	(miles)	(promedio por año de conflicto, por millón de habitantes)	Puntuación (0–2) ^c	(% del total de la población)		(insuficiencia porcentual promedio en las necesidades mínimas de energía alimentaria)	
	2008	2008	2008	2008	1990/2008	2008	1990–1992 ^d	2004–2006 ^d	1990/1992	2004/2006

DESARROLLO HUMANO ALTO

43	Bahamas	0,0	0	7	6	9	12
44	Lituania	..	26	0,5	0	<5	<5	8	10
45	Chile	133	577	1,0	0	7	<5	9	11
46	Argentina	..	21	1,0	0	<5	<5	7	11
47	Kuwait	..	5	0,9	0	20	<5	12	7
48	Letonia	..	44	0,8	0	<5	<5	7	0
49	Montenegro	1,3	0
50	Rumania	..	70	4,8	0	<5	<5	7	13
51	Croacia	..	99	97,0	2,4	269,4	0	..	<5	10	4
52	Uruguay	..	65	0,2	0	5	<5	8	0
53	Jamahiriyá Árabe Libia	9	..	2,1	0	<5	<5	7	4
54	Panamá	0,1	0	18	17	13	11
55	Arabia Saudita	..	115	0,7	0	<5	<5	8	7
56	México	6,2	5,5	0,7	0	<5	<5	10	12
57	Malasia	..	541	0,6	0	<5	<5	7	7
58	Bulgaria	8	123	3,0	0	<5	<5	9	10
59	Trinidad y Tobago	0,2	..	23,2	0	11	10	11	15
60	Serbia	185,9	250 ^f	..	0
61	Belarús	292	..	5,4	0	<5	<5	6	18
62	Costa Rica	0,4	0	<5	<5	8	8
63	Perú	..	2	7,3	150	21,9	1	28	13	14	14
64	Albania	..	13	15,0	0	<5	<5	10	8
65	Federación de Rusia	6.026	..	103,1	18–82 ^g	40,2	1	<5	<5	8	11
66	Kazajstán	..	25	4,8	0	<5	<5	6	10
67	Azerbaiyán	..	21	16,3	573–603 ^h	236,6	0	27	11	12	7
68	Bosnia y Herzegovina	74,4	125	3.458,2	0	<5	<5	9	7
69	Ucrania	269	..	28,4	0	<5	<5	7	7
70	Irán (República Islámica del)	2	91	69,1	..	1,1	1	<5	<5	9	12
71	ex República Yugoslava de Macedonia	7,5	<1	60,6	0	<5	<5	10	8
72	Mauricio	0,0	0	7	6	10	12
73	Brasil	72	212	1,4	0	10	6	13	12
74	Georgia	..	77	12,6	247–249 ⁱ	289,0	1	47	12	14	9
75	Venezuela (República Bolivariana de)	3	764	5,8	..	5,3	0	10	12	10	10
76	Armenia	16,3	8,4	..	0	46	23	14	13
77	Ecuador	..	140	1,1	0	24	13	12	5
78	Belice	0,0	0	5	<5	9	25
79	Colombia	..	92	373,5	3.304–4.916 ^j	44,7	2	15	10	13	9
80	Jamaica	..	2	0,8	0	11	5	10	9
81	Túnez	..	7	2,3	0	<5	<5	7	10
82	Jordania	28	136	1,9	0	<5	<5	9	6
83	Turquía	43	578	214,4	954–1.200 ^k	28,2	1	<5	<5	8	9
84	Argelia	..	1.518	9,1	..	134,8	1	<5	..	10	10
85	Tonga	0,0	0

DESARROLLO HUMANO MEDIO

86	Fiji	1,9	0	8	<5	10	2
87	Turkmenistán	0,7	.. ^l	..	0	9	6	10	9
88	República Dominicana	0,3	0	27	21	13	12
89	China	544	1.481	175,2	0	15	10	14	13
90	El Salvador	5,2	..	210,2	0	9	10	11	11
91	Sri Lanka	137,8	380	193,8	2	27	21	15	14
92	Tailandia	..	12	1,8	..	5,5	1	29	17	15	11

Clasificación según el IDH	LIMITACIONES A LA LIBERTAD DE VIVIR SIN TEMOR						LIMITACIONES A LA LIBERTAD DE VIVIR SIN MISERIA				
	Transferencia de armas convencionales ^a (millones de US\$ de 1990)		Refugiados por país de origen	Personas desplazadas internamente ^b	Guerra civil		Incidencia de la desnutrición		Intensidad de la carencia de alimentos		
	Exportaciones	Importaciones			Víctimas fatales	Intensidad	(% del total de la población)		(insuficiencia porcentual promedio en las necesidades mínimas de energía alimentaria)		
	2008	2008	(miles)	(miles)	(promedio por año de conflicto, por millón de habitantes)	Puntuación (0–2) ^c	1990–1992 ^d	2004–2006 ^d	1990/1992	2004/2006	
93	Gabón	..	21	0,1	0	5	<5	8	8
94	Suriname	0,1	0	11	7	10	10
95	Bolivia (Estado Plurinacional de)	..	3	0,5	0	24	23	13	15
96	Paraguay	0,1	0	16	12	12	12
97	Filipinas	..	10	1,4	125–188	8,0	1	21	15	15	14
98	Botswana	0,0	0	20	26	13	13
99	República de Moldova	20	..	5,6	..	170,7	0	<5	<5	9	9
100	Mongolia	..	14	1,3	0	30	29	14	14
101	Egipto	..	214	6,8	..	2,2	0	<5	<5	10	13
102	Uzbekistán	6,3	3	6,1	0	5	13	8	13
103	Micronesia (Estados Federados de)	0
104	Guyana	0,7	0	18	6	12	13
105	Namibia	..	66	1,0	0	29	19	14	8
106	Honduras	1,1	0	19	12	15	13
107	Maldivas	0,0	0	9	7	10	5
108	Indonesia	..	241	19,3	70–120	2,2	0	19	16	13	13
109	Kirguistán	16	..	2,5	0	17	<5	12	4
110	Sudáfrica	161	387	0,5	0	<5	<5
111	República Árabe Siria	..	292	15,2	433 ^m	..	0	<5	<5	9	7
112	Tayikistán	0,5	..	815,4	0	34	26	13	10
113	Viet Nam	..	250	328,2	0	28	13	16	16
114	Marruecos	..	49	3,5	0	5	<5	11	13
115	Nicaragua	1,5	0	52	21	21	18
116	Guatemala	5,9	.. ⁿ	44,5	0	14	16	12	12
117	Guinea Ecuatorial	..	41	0,4	0
118	Cabo Verde	0,0	0	12	14	11	9
119	India	11	1.810	19,6	500	4,1	1	24	22	17	15
120	Timor-Leste	0,0	<1	..	0	18	23
121	Swazilandia	0,0	0	12	18	11	12
122	República Democrática Popular Lao	..	7	8,6	..	4,6	0	27	19	16	15
123	Islas Salomón	0,1	0	25	9	13	8
124	Camboya	17,3	..	13,6	0	38	25	16	14
125	Pakistán	..	939	32,4	1.250 ^o	11,4	2	22	23	16	16
126	Congo	19,9	7,8	582,3	0	40	21	17	14
127	Santo Tomé y Príncipe	0,0	0	15	5	11	7

DESARROLLO HUMANO BAJO

128	Kenya	9,7	400 ^p	..	0	33	30	15	13
129	Bangladesh	..	12	10,1	60–500	0,2	0	36	26	18	17
130	Ghana	13,2	0	34	8	15	9
131	Camerún	..	1	13,9	0	34	23	15	9
132	Myanmar	184,4	470 ^q	42,1	1	44	17	17	17
133	Yemen	..	45	1,8	250	257,3	0	30	32	15	16
134	Benin	0,3	0	28	19	15	12
135	Madagascar	0,3	0	32	35	16	15
136	Mauritania	45,6	0	10	8	12	7
137	Papua Nueva Guinea	0,0	..	10,7	0
138	Nepal	4,2	50–70	45,1	0	21	16	14	11
139	Togo	16,8	<2	44,1	0	45	37	18	16
140	Comoras	..	5	0,4	..	101,4	0	40	51	16	19
141	Lesoto	0,0	..	60,4	0	15	15	13	6
142	Nigeria	..	17	14,2	.. ^r	1,0	0	15	8	13	11
143	Uganda	..	3	7,5	437 ^s	25,1	0	19	15	14	11
144	Senegal	..	1	16,0	24–40	14,3	0	28	25	14	10
145	Haití	23,1	..	52,9	0	63	58	24	23
146	Angola	..	20	171,4	20	313,7	0	66	44	24	17

Clasificación según el IDH	LIMITACIONES A LA LIBERTAD DE VIVIR SIN TEMOR						LIMITACIONES A LA LIBERTAD DE VIVIR SIN MISERIA				
	Transferencia de armas convencionales ^a (millones de US\$ de 1990)		Refugiados por país de origen (miles)	Personas desplazadas internamente ^b (miles)	Guerra civil		Incidencia de la desnutrición		Intensidad de la carencia de alimentos		
	Exportaciones	Importaciones			Victimas fatales (promedio por año de conflicto, por millón de habitantes)	Intensidad (0–2) ^c	(% del total de la población)		(insuficiencia porcentual promedio en las necesidades mínimas de energía alimentaria)		
	2008	2008	2008	2008	1990/2008	2008	1990–1992 ^d	2004–2006 ^d	1990/1992	2004/2006	
147	Djibouti	0,7	..	209,7	0	60	31	22	12
148	República Unida de Tanzania	1,3	0	28	35	15	16
149	Côte d'Ivoire	22,2	.. ⁱ	24,4	0	15	14	13	11
150	Zambia	0,2	0	40	45	18	19
151	Gambia	1,4	0	20	29	14	14
152	Rwanda	..	6	72,5	..	279,4	0	45	40	20	19
153	Malawi	0,1	0	45	29	20	17
154	Sudán	..	128	419,2	4.900 ^t	47,9	1	31	20	15	14
155	Afganistán	2.833,1	240	299,1	2
156	Guinea	9,5	..	70,0	0	19	16	15	7
157	Etiopía	63,9	200–400	38,6	2	71	44	25	18
158	Sierra Leona	32,5	..	336,1	0	45	46	22	22
159	República Centroafricana	125,1	162	29,2	0	47	41	19	16
160	Malí	..	2	1,8	..	9,4	1	14	10	13	12
161	Burkina Faso	0,7	0	14	9	13	10
162	Liberia	75,2	.. ^u	660,9	0	30	38	18	18
163	Chad	..	89	55,1	168	97,8	1	59	38	22	17
164	Guinea-Bissau	1,1	..	798,8	0	20	31	14	14
165	Mozambique	0,2	..	260,3	0	59	37	22	16
166	Burundi	281,6	100	111,5	1	44	63	18	21
167	Níger	..	7	0,8	6,5 ^v	18,9	1	38	28	18	15
168	República Democrática del Congo	368,0	19.000 ^w	331,4	1	29	75	15	25
169	Zimbabwe	16,8	570–1.000	..	0	40	39	19	17

NOTAS

- a** Indica el valor monetario de transferencias voluntarias realizadas por un proveedor de armas con fines militares y destinadas a las fuerzas armadas, fuerzas paramilitares u organismos de inteligencia de otro país. Los datos sólo indican el volumen de las transferencias internacionales de armas y no su valor financiero real, por lo cual pueden subestimar las transferencias reales de armas convencionales.
- b** Los cálculos provienen del Centro de Monitoreo de Desplazamiento Interno (IDMC), se basan en diversas fuentes y tienen altos niveles de incertidumbre.
- c** Cero indica sin conflicto; 1 es una guerra civil de baja intensidad (menos de 1.000 víctimas fatales); 2 indica una guerra civil de gran envergadura (al menos 1.000 muertos).
- d** Los datos se refieren al año más reciente disponible durante el período especificado.
- e** Incluye a más de 200.000 chipriotas griegos y turcos desplazados en 1974.
- f** Las cifras incluyen a 207.000 desplazados internos registrados en Serbia, 20.000 roma sin registrar y 20.000 desplazados en Kosovo.
- g** Las cifras incluyen tanto a desplazados internos de Chechenia y Osetia del Norte con condición de migrantes forzosos dentro y fuera del Cáucaso septentrional como a desplazados internos registrados por el gobierno.

- h** Las cifras sólo incluyen a los desplazados internos de Nagorno Karabakh y de los siete territorios ocupados.
- i** Algunos desplazados internos movilizados en 2008 aún no se encuentran registrados. Según las leyes nacionales, los desplazados internos retornados y reubicados mantienen su condición.
- j** La cifra más alta es acumulativa desde 1985.
- k** En base a una encuesta encargada por el gobierno a la Universidad de Hacettepe.
- l** Número indeterminado porque no hay estadísticas sobre el retorno.
- m** Incluye a 433.000 desplazados desde el Golán en 1967.
- n** Hasta fines de 2007, el gobierno no definía un criterio para incluir a los desplazados internos en el programa nacional de reparación y todavía no se sabe cuántas personas aún pueden considerarse desplazadas.
- o** Existen desplazamientos provocados por el conflicto en la provincia de la Frontera Noroccidental, Beluchistán y Waziristán, pero no se dispone de cálculos debido a falta de acceso.
- p** La cifra considera el programa de retorno del Gobierno de Kenia, según el cual unos 172.000 desplazados durante los hechos de violencia posteriores a las elecciones de diciembre de 2007 habían retornado en mayo de 2008.
- q** Sólo zonas rurales de Myanmar oriental.

- r** No existen cálculos confiables sobre los desplazados internos en Nigeria y tampoco hay consenso sobre la cantidad.
- s** No incluye a desplazados internos de zonas urbanas o aquellos de la región de Karamoja, pero sí incluye a los retornados que en la actualidad reciben asistencia y protección.
- t** Incluye a 2,7 millones de desplazados internos de Darfur, 1,7 millones de la zona metropolitana de Jartum, 390.000 de Sudán meridional y 60.000 de Kordofan meridional.
- u** Según el gobierno, todos los desplazados internos han logrado soluciones duraderas (integración en su nueva ubicación); se cree que aproximadamente 23.000 personas permanecen en ex campamentos para desplazados internos.
- v** No incluye a aproximadamente 4.500 desplazados internos que se cree regresaron a la ciudad de Iferouane.
- w** Incluye una cifra estimada de desplazados en el sector oriental del país durante el conflicto de 2009 entre la milicia y las fuerzas armadas congoleñas apoyadas por las Naciones Unidas.

FUENTES

- Columnas 1 y 2:** SIPRI (2010a).
- Columna 3:** ACNUR (2010).
- Columna 4:** Observatorio de Desplazados Internos (IDMC) (2010).
- Columna 5:** Cálculos basados en datos de Lacina y Gleditsch (2005) y ONU-DAES (2009d).
- Columna 6:** UCDP y PRIO (2009).
- Columnas 7–10:** FAO (2010a).

Percepciones de bienestar y felicidad individual

Clasificación según el IDH	SATISFACCIÓN CON LAS DIMENSIONES PERSONALES DEL BIENESTAR						COMPONENTES DE LA FELICIDAD (% que afirma tener el componente)						
	Satisfacción general con la vida ^a (0, menos satisfecho, 10, más satisfecho)		Trabajo ^a (% de entrevistados empleados que están satisfechos)	Propia salud ^a (% de todos los entrevistados que están satisfechos)	Nivel de vida ^a (% de todos los entrevistados que están satisfechos)	Vida con propósito		Recibir un trato respetuoso		Red de apoyo social		Índice de experiencia negativa (0, más negativa, 100 menos negativa)	
	Total	Mujeres				Total	Mujeres	Total	Mujeres	Total	Mujeres		
	2006–2009 ^b	2006–2009 ^b	2006–2009 ^b	2006–2009 ^b	2006–2009 ^b	2006–2009 ^b	2006–2009 ^b	2006–2009 ^b	2006–2009 ^b	2006–2009 ^b	2006–2009 ^b	2006–2009 ^b	
DESARROLLO HUMANO MUY ALTO													
1	Noruega	8,1	8,2	..	82	91	85	90	90	90	93	92	16
2	Australia	7,9	8,0	91	82	85	87	89	89	88	94	95	22
3	Nueva Zelanda	7,8	8,0	90	85	79	87	90	90	88	94	95	24
4	Estados Unidos de América	7,9	7,9	86	83	75	94	95	89	88	91	90	28
5	Irlanda	8,1	8,1	95	90	79	87	91	93	93	96	97	23
6	Liechtenstein
7	Países Bajos	7,8	7,8	92	85	91	70	79	93	92	94	93	16
8	Canadá	8,0	8,2	90	85	87	91	92	93	94	94	93	25
9	Suecia	7,9	7,9	93	80	89	85	91	93	92	91	89	16
10	Alemania	7,2	7,4	88	82	88	85	87	90	88	91	91	22
11	Japón	6,8	7,0	73	68	64	76	77	60	65	89	92	21
12	República de Corea	6,3	6,5	68	71	71	80	81	63	67	79	82	23
13	Suiza	8,0	8,0	93	89	89	82	84	94	91	94	94	21
14	Francia	7,1	7,1	87	84	72	84	85	93	93	91	91	29
15	Israel	7,1	7,1	80	80	71	88	88	81	77	85	95	33
16	Finlandia	8,0	8,2	90	84	84	81	86	91	92	94	95	15
17	Islandia	7,8	7,9	..	84	82	97	95	98	98	17
18	Bélgica	7,3	7,3	89	88	84	73	78	92	90	92	92	24
19	Dinamarca	8,2	8,3	94	84	93	89	91	94	93	95	93	15
20	España	7,6	7,6	86	84	78	86	88	97	96	92	91	29
21	Hong Kong, China (RAE)	6,0	..	81	80	78	60	64	83	86	82	82	26
22	Grecia	6,8	6,8	80	82	57	90	91	92	91	79	76	23
23	Italia	6,7	6,7	82	85	77	91	91	93	93	87	87	27
24	Luxemburgo	7,7	7,8	..	87	92	94	93	94	95	24
25	Austria	7,8	7,8	91	85	86	72	73	92	89	93	85	18
26	Reino Unido	7,4	7,5	87	85	88	79	84	90	90	96	97	24
27	Singapur	6,7	6,7	88	95	79	90	89	81	83	84	83	19
28	República Checa	6,9	6,8	80	77	65	68	72	64	77	86	92	23
29	Eslovenia	7,1	7,0	88	78	70	63	65	91	86	91	89	26
30	Andorra	6,8
31	Eslovaquia	5,8	..	76	72	47	85	87	78	79	93	94	27
32	Emiratos Árabes Unidos	7,3	..	84	93	78	95	94	94	95	86	84	28
33	Malta	7,1	7,1	..	83	65	93	92	90	92	31
34	Estonia	5,6	5,6	79	64	46	72	73	79	80	85	85	20
35	Chipre	7,1	7,1	89	89	84	95	94	88	89	81	80	33
36	Hungría	5,7	5,6	83	69	43	88	86	88	87	90	92	26
37	Brunei Darussalam
38	Qatar	6,7	7,0	89	93	86	93	89	91	87	26
39	Bahrein	86	66	90	92	90	91	37
40	Portugal	5,9	5,7	90	80	47	92	90	93	95	87	83	28
41	Polonia	6,5	6,6	82	72	67	87	91	91	91	89	94	20
42	Barbados

Clasificación según el IDH	SATISFACCIÓN CON LAS DIMENSIONES PERSONALES DEL BIENESTAR					COMPONENTES DE LA FELICIDAD (% que afirma tener el componente)						
	Satisfacción general con la vida ^a (0, menos satisfecho, 10, más satisfecho)		Trabajo ^a (% de entrevistados empleados que están satisfechos)	Propia salud ^a (% de todos los entrevistados que están satisfechos)	Nivel de vida ^a (% de todos los entrevistados que están satisfechos)	Vida con propósito		Recibir un trato respetuoso		Red de apoyo social		Índice de experiencia negativa
	Total	Mujeres				Total	Mujeres	Total	Mujeres	Total	Mujeres	(0, más negativa, 100 menos negativa)
	2006–2009 ^b	2006–2009 ^b	2006–2009 ^b	2006–2009 ^b	2006–2009 ^b	2006–2009 ^b	2006–2009 ^b	2006–2009 ^b	2006–2009 ^b	2006–2009 ^b	2006–2009 ^b	2006–2009 ^b

DESARROLLO HUMANO ALTO

43	Bahamas	
44	Lituania	5,8	5,8	78	64	33	78	77	54	52	83	85	22
45	Chile	6,3	6,2	81	73	68	90	88	93	91	83	83	27
46	Argentina	7,1	7,1	83	87	70	93	95	96	95	91	91	21
47	Kuwait	6,6	..	89	89	77	97	98	91	93	86	83	24
48	Letonia	5,4	5,4	79	63	33	79	81	80	81	78	78	24
49	Montenegro	5,2	..	63	72	45	84	93	76	81	81	82	27
50	Rumania	5,9	6,0	74	65	42	74	73	89	87	79	82	25
51	Croacia	6,0	..	78	77	48	83	83	74	76	90	83	28
52	Uruguay	6,8	6,7	79	84	67	87	89	94	94	91	93	23
53	Jamahiriyá Árabe Libia	78	64	64	55
54	Panamá	7,8	7,8	91	85	73	98	98	93	93	90	90	15
55	Arabia Saudita	7,7	7,6	92	84	77	95	93	77	69	91	86	19
56	México	7,7	7,9	88	82	69	93	93	91	91	86	84	20
57	Malasia	6,6	6,6	86	87	68	95	94	88	86	79	79	15
58	Bulgaria	4,4	..	73	67	29	77	75	77	78	81	78	20
59	Trinidad y Tobago	7,0	..	76	82	40	97	97	93	94	85	87	19
60	Serbia	5,6	..	73	73	35	84	82	77	76	82	76	28
61	Belarús	5,5	5,5	66	55	34	70	73	71	71	88	87	20
62	Costa Rica	8,5	8,5	88	90	83	97	97	94	94	90	89	21
63	Perú	5,9	5,8	74	72	54	96	95	89	88	79	78	28
64	Albania	4,6	..	72	75	43	78	91	68	80	79	77	20
65	Federación de Rusia	5,9	5,9	74	56	36	79	78	83	83	88	90	16
66	Kazajstán	6,1	6,1	82	68	51	88	85	81	81	88	86	13
67	Azerbaiján	5,3	5,2	73	68	42	87	86	79	81	72	67	21
68	Bosnia y Herzegovina	5,8	..	76	75	39	80	85	67	72	74	72	25
69	Ucrania	5,3	5,2	71	55	23	74	73	78	77	81	81	17
70	Irán (República Islámica del)	5,6	5,8	71	82	55	87	87	81	81	62	65	32
71	ex República Yugoslava de Macedonia	4,7	..	71	82	34	93	92	81	82	78	72	22
72	Mauricio
73	Brasil	7,6	7,6	86	82	74	96	97	94	95	91	91	24
74	Georgia	4,3	4,3	63	50	22	86	85	83	83	54	56	22
75	Venezuela (República Bolivariana de)	7,8	7,7	86	90	80	100	100	92	92	94	94	19
76	Armenia	5,0	5,1	61	53	31	93	94	89	88	67	68	31
77	Ecuador	6,4	6,3	80	76	57	98	97	93	92	78	74	27
78	Belice	6,6	6,6	79	83	69	90	91	75	77	83	86	24
79	Colombia	7,3	7,3	82	84	69	98	98	96	96	88	87	25
80	Jamaica	6,7	..	82	88	50	98	98	80	81	91	92	18
81	Túnez	5,9	5,9	73	85	72	91	89	86	90	30
82	Jordania	5,7	5,8	80	89	72	90	90	89	90	90	88	28
83	Turquía	5,5	5,5	71	76	44	85	85	68	75	64	73	28
84	Argelia	5,6	5,9	66	87	61	84	86	87	90	33
85	Tonga

DESARROLLO HUMANO MEDIO

86	Fiji
87	Türkmenistán	7,2	7,3	..	85	78	96	96	84	83	92	94	15
88	República Dominicana	7,6	7,4	69	80	57	96	94	92	95	84	87	32
89	China	6,4	..	78	80	60	87	86	79	78	17
90	El Salvador	6,7	6,7	82	80	60	97	97	89	90	72	72	25
91	Sri Lanka	4,7	4,8	86	77	58	91	91	76	75	82	84	24
92	Tailandia	6,3	6,3	91	79	63	95	94	75	80	82	87	16

Percepciones de bienestar y felicidad individual

Clasificación según el IDH	SATISFACCIÓN CON LAS DIMENSIONES PERSONALES DEL BIENESTAR					COMPONENTES DE LA FELICIDAD (% que afirma tener el componente)							
	Satisfacción general con la vida ^a (0, menos satisfecho, 10, más satisfecho)		Trabajo ^a (% de entrevistados empleados que están satisfechos)	Propia salud ^a (% de todos los entrevistados que están satisfechos)	Nivel de vida ^a (% de todos los entrevistados que están satisfechos)	Vida con propósito		Recibir un trato respetuoso		Red de apoyo social		Índice de experiencia negativa (0, más negativa, 100 menos negativa)	
	Total	Mujeres				Total	Mujeres	Total	Mujeres	Total	Mujeres		
	2006–2009 ^b	2006–2009 ^b	2006–2009 ^b	2006–2009 ^b	2006–2009 ^b	2006–2009 ^b	2006–2009 ^b	2006–2009 ^b	2006–2009 ^b	2006–2009 ^b	2006–2009 ^b	2006–2009 ^b	
93	Gabón	
94	Suriname	
95	Bolivia (Estado Plurinacional de)	6,5	6,4	83	79	67	94	93	90	91	82	81	32
96	Paraguay	6,9	6,9	85	84	63	93	93	96	96	89	90	16
97	Filipinas	5,5	5,5	83	77	68	96	96	94	95	77	76	34
98	Botswana	4,7	4,4	58	67	41	92	91	83	85	83	81	23
99	República de Moldova	5,7	5,6	68	60	39	79	77	73	73	83	84	27
100	Mongolia	5,7	5,6	78	69	50	96	96	66	70	91	92	15
101	Egipto	5,8	6,2	84	86	82	86	87	90	84	74	75	33
102	Uzbekistán	6,0	6,0	86	79	69	97	97	92	91	90	89	14
103	Micronesia (Estados Federados de)
104	Guyana	6,5	6,6	84	87	64	95	98	77	79	84	85	28
105	Namibia	5,2	..	84	87	61	98	98	86	88	83	86	16
106	Honduras	7,0	7,0	84	83	65	95	94	91	92	81	83	24
107	Maldivas
108	Indonesia	5,7	5,6	63	83	62	95	95	92	94	78	78	13
109	Kirguistán	5,0	4,9	78	74	48	91	92	86	85	85	85	16
110	Sudáfrica	5,0	4,7	66	79	42	97	96	83	83	88	89	24
111	República Árabe Siria	5,9	6,1	..	89	67	91	92	84	85	31
112	Tayikistán	5,1	4,9	78	75	69	91	90	76	77	65	67	21
113	Viet Nam	5,4	5,4	72	79	59	98	98	92	90	79	77	17
114	Marruecos	5,8	6,0	69	88	71	90	91	89	87	85	87	19
115	Nicaragua	7,1	7,1	80	80	62	98	97	91	93	83	83	28
116	Guatemala	7,2	..	92	88	76	97	96	91	91	83	81	23
117	Guinea Ecuatorial
118	Cabo Verde
119	India	5,5	5,4	74	85	61	91	90	72	79	66	65	26
120	Timor-Leste
121	Swazilandia
122	República Democrática Popular Lao	6,2	6,3	91	89	80	98	98	43	42	81	83	..
123	Islas Salomón
124	Camboya	4,9	4,9	80	69	51	81	79	87	85	82	79	19
125	Pakistán	5,4	5,5	77	75	53	72	73	89	81	44	50	32
126	Congo	3,6	..	67	62	32	80	82	55	57	25
127	Santo Tomé y Príncipe
DESARROLLO HUMANO BAJO													
128	Kenya	3,7	3,6	57	70	25	98	98	78	81	79	80	19
129	Bangladesh	5,3	5,4	76	73	63	94	92	87	86	53	51	22
130	Ghana	4,7	4,7	54	66	34	98	97	88	85	63	61	22
131	Camerún	3,9	4,0	63	69	40	93	91	85	87	73	74	23
132	Myanmar	68	75	59	90	89	53	55	89	86	..
133	Yemen	4,8	..	74	80	53	88	87	84	90	75	73	35
134	Benin	3,0	2,9	53	63	23	96	95	79	80	38	34	24
135	Madagascar	3,7	3,7	46	76	24	96	95	77	75	77	74	19
136	Mauritania	5,0	5,0	57	79	47	93	93	85	85	81	80	19
137	Papua Nueva Guinea
138	Nepal	5,3	5,5	80	84	51	93	93	48	44	80	80	21
139	Togo	2,6	2,7	31	40	11	99	99	54	55	28	24	30
140	Comoras	67	23	87	89	62	62	16
141	Lesotho
142	Nigeria	3,8	4,9	65	80	40	92	90	81	80	72	69	23
143	Uganda	4,5	4,7	53	64	35	96	96	79	83	85	85	31

Clasificación según el IDH	SATISFACCIÓN CON LAS DIMENSIONES PERSONALES DEL BIENESTAR					COMPONENTES DE LA FELICIDAD (% que afirma tener el componente)						
	Satisfacción general con la vida ^a (0, menos satisfecho, 10, más satisfecho)		Trabajo ^a (% de entrevistados empleados que están satisfechos)	Propia salud ^a (% de todos los entrevistados que están satisfechos)	Nivel de vida ^a (% de todos los entrevistados que están satisfechos)	Vida con propósito		Recibir un trato respetuoso		Red de apoyo social		Índice de experiencia negativa (0, más negativa, 100 menos negativa)
	Total	Mujeres				Total	Mujeres	Total	Mujeres	Total	Mujeres	
	2006–2009 ^b	2006–2009 ^b	2006–2009 ^b	2006–2009 ^b	2006–2009 ^b	2006–2009 ^b	2006–2009 ^b	2006–2009 ^b	2006–2009 ^b	2006–2009 ^b	2006–2009 ^b	2006–2009 ^b
144 Senegal	4,5	4,6	39	68	27	89	88	85	80	81	80	22
145 Haití	3,9	..	51	51	35	81	81	66	64	64	65	27
146 Angola	4,3	4,2	72	67	54	90	89	83	83	58	59	27
147 Djibouti	5,7	5,7	89	86	77	84	84	90	90	12
148 República Unida de Tanzania	2,4	2,4	45	67	21	95	88	74	77	76	87	22
149 Côte d'Ivoire	4,5	4,5	..	68	17	98	99	89	89	67	67	16
150 Zambia	4,3	4,2	48	78	34	93	94	83	83	62	76	18
151 Gambia
152 Rwanda	4,2	4,1	41	64	37	88	95	77	75	56	56	13
153 Malawi	6,2	5,9	62	77	64	99	99	88	90	72	70	14
154 Sudán	5,0	..	65	77	64	97	97	89	90	89	90	28
155 Afganistán	4,1	4,1	71	79	53	83	83	64	59	54	51	24
156 Guinea	4,5	..	68	75	27	96	96	86	87	58	59	26
157 Etiopía	4,2	..	50	79	33	89	87	74	47	76	77	21
158 Sierra Leona	3,6	3,7	49	47	19	98	98	81	80	59	59	37
159 República Centroafricana	4,6	..	78	81	31	96	96	74	74	56	60	28
160 Malí	3,8	3,9	30	71	30	99	98	86	91	75	74	13
161 Burkina Faso	3,6	3,7	46	70	27	94	91	83	81	73	74	24
162 Liberia	3,4	3,4	47	70	46	100	99	82	80	58	58	27
163 Chad	5,4	5,0	78	69	52	93	83	79	74	57	67	20
164 Guinea-Bissau
165 Mozambique	3,8	3,9	74	82	46	93	92	89	90	75	77	22
166 Burundi	2,9	2,8	43	55	24	81	83	32	30	16
167 Níger	3,8	3,7	54	82	52	99	99	93	94	77	79	14
168 República Democrática del Congo	4,4	3,6	60	74	40	98	..	79	69	67	71	23
169 Zimbabwe	2,8	2,8	49	72	27	91	92	81	84	81	81	22

OTROS PAÍSES O TERRITORIOS

Cuba	68	76	..	96	96	88	88	93	93	28
Iraq	5,5	5,3	64	66	41	84	82	84	84	36
Libano	4,7	4,9	69	80	58	86	86	90	92	73	74	39
Territorios Palestinos Ocupados	5,0	5,0	..	78	43	77	80	89	88	74	71	45
Somalia	87	73	74	74	88	89	9

NOTAS

- a** Vea detalles sobre las preguntas relativas a la satisfacción en la Encuesta Mundial Gallup (www.gallup.com).
- b** Los datos se refieren al año más reciente disponible durante el período especificado.

FUENTES

Columnas 1–12: Base de datos de la Encuesta Mundial Gallup (2010).

Bienestar cívico y de la comunidad

Clasificación según el IDH	DELINCUENCIA Y SEGURIDAD				SATISFACCIÓN CON LOS ÍNDICES DE BIENESTAR (% de satisfechos)					
	Tasa de homicidios	Tasa de robos	Víctimas de asalto	Percepción de seguridad ^a	Comunidad ^b	Vivienda asequible ^b	Calidad de la atención de salud ^b	Sistema educacional y escuelas ^b	Calidad del aire ^b	Calidad del agua ^b
	(por cada 100.000 personas)	(por cada 100.000 personas)	(% que informa haber sido víctima)	(%)						
	2003–2008 ^c	2003–2008 ^c	2006–2009 ^c	2006–2009 ^c	2006–2009 ^c	2006–2009 ^c	2006–2009 ^c	2006–2009 ^c	2006–2009 ^c	2006–2009 ^c

DESARROLLO HUMANO MUY ALTO

1	Noruega	0,6	34	3	81	..	42	80	75	89	95
2	Australia	1,2	78	4	63	..	42	79	68	89	88
3	Nueva Zelandia	1,3	53	1	57	..	55	80	73	91	85
4	Estados Unidos de América	5,2	142	2	75	75	70	76	70	85	87
5	Irlanda	2,0	56	3	62	73	56	68	75	94	86
6	Liechtenstein	2,8	3
7	Países Bajos	1,0	84	3	74	..	51	89	70	76	93
8	Canadá	1,7	97	3	76	73	62	70	71	83	89
9	Suecia	0,9	97	4	69	..	51	77	67	84	95
10	Alemania	0,8	61	3	72	78	70	86	59	87	95
11	Japón	0,5	3	1	73	70	71	67	53	79	81
12	República de Corea	2,3	10	3	60	68	60	64	51	78	83
13	Suiza	0,7	56	3	76	..	54	92	75	82	96
14	Francia	1,4	172	5	59	76	57	83	70	78	86
15	Israel	2,4	40	4	70	..	45	71	57	57	53
16	Finlandia	2,5	32	3	75	..	63	66	64	81	91
17	Islandia	0,0	14	3	77	..	65	88	87	85	97
18	Bélgica	1,8	1.837	6	64	..	52	91	77	69	85
19	Dinamarca	1,4	62	1	83	..	71	86	74	93	96
20	España	0,9	1.067	6	58	69	26	77	58	76	80
21	Hong Kong, China (RAE)	0,6	..	1	85	..	68	65	52	..	71
22	Grecia	1,1	26	3	60	63	63	51	50	74	69
23	Italia	1,2	122	4	61	64	42	64	61	71	83
24	Luxemburgo	1,5	68	3	76	..	52	90	73	78	89
25	Austria	0,5	62	4	75	..	57	93	73	80	94
26	Reino Unido	4,8	282	2	64	77	59	88	70	87	93
27	Singapur	0,4	22	0	98	89	54	89	94	97	99
28	República Checa	2,0	45	6	60	..	42	68	71	66	80
29	Eslovenia	0,5	19	3	79	69	26	79	75	76	85
30	Andorra	1,3
31	Eslovaquia	1,7	25	2	47	..	38	58	53	62	78
32	Emiratos Árabes Unidos	0,9	13	2	91	71	53	82	83	72	73
33	Malta	1,0	36	4	66	..	41	69	63	41	65
34	Estonia	6,3	68	5	60	60	44	45	59	75	67
35	Chipre	1,0	8	4	65	60	42	67	62	67	67
36	Hungría	1,5	31	5	61	..	47	66	60	75	78
37	Brunei Darussalam	0,5	1
38	Qatar	1,0	..	4	87	70	49	85	77	81	80
39	Bahrein	0,8	39	5	79	71	61	84	88	72	62
40	Portugal	1,2	195	7	62	..	35	64	69	88	88
41	Polonia	1,2	55	1	61	..	0	49	66	77	75
42	Barbados	8,7

Clasificación según el IDH	DELINCUENCIA Y SEGURIDAD				SATISFACCIÓN CON LOS ÍNDICES DE BIENESTAR (% de satisfechos)					
	Tasa de homicidios	Tasa de robos	Víctimas de asalto	Percepción de seguridad ^a	Comunidad ^b	Vivienda asequible ^b	Calidad de la atención de salud ^b	Sistema educacional y escuelas ^b	Calidad del aire ^b	Calidad del agua ^b
	(por cada 100.000 personas)	(por cada 100.000 personas)	(% que informa haber sido víctima)	(%)						
	2003–2008 ^c	2003–2008 ^c	2006–2009 ^c	2006–2009 ^c	2006–2009 ^c	2006–2009 ^c	2006–2009 ^c	2006–2009 ^c	2006–2009 ^c	2006–2009 ^c

DESARROLLO HUMANO ALTO

43	Bahamas	13,7	
44	Lituania	8,6	104	4	29	51	20	37	40	66	71
45	Chile	8,1	180	13	42	65	46	47	61	60	85
46	Argentina	5,2	859	16	39	58	29	58	51	72	74
47	Kuwait	1,1	..	5	86	62	61	72	62	37	52
48	Letonia	4,4	64	8	44	56	43	32	42	75	65
49	Montenegro	3,7	13	5	70	..	38	66	72	70	69
50	Rumania	2,2	12	4	51	57	23	49	58	70	67
51	Croacia	1,6	28	9	73	..	39	66	67	83	81
52	Uruguay	5,8	277	11	46	74	41	77	76	87	94
53	Jamahiriyá Árabe Libia	2,2
54	Panamá	13,3	38	11	47	67	54	64	70	82	74
55	Arabia Saudita	0,9	..	6	77	63	58	65	67	55	52
56	México	11,6	505	12	44	64	41	58	72	73	66
57	Malasia	2,3	82	6	49	83	70	89	93	83	86
58	Bulgaria	2,3	38	4	56	..	59	33	45	60	57
59	Trinidad y Tobago	39,7	..	7	42	..	45	57	70	76	74
60	Serbia	3,4	37	12	70	..	30	51	64	63	58
61	Belarús	5,6	69	2	48	57	30	32	57	66	64
62	Costa Rica	8,3	527	16	44	73	57	72	84	84	87
63	Perú	3,2	156	15	43	52	39	46	51	61	62
64	Albania	3,3	5	1	54	..	57	38	49	58	53
65	Federación de Rusia	14,2	173	3	31	45	24	29	42	54	42
66	Kazajstán	10,6	72	4	52	53	35	39	54	61	60
67	Azerbaiyán	2,0	7	2	71	56	57	41	59	65	55
68	Bosnia y Herzegovina	1,8	20	6	69	..	43	53	59	76	77
69	Ucrania	6,3	59	4	31	45	29	17	38	53	44
70	Irán (República Islámica del)	2,9	..	7	55	..	0	60	51	67	58
71	ex República Yugoslava de Macedonia	2,0	25	6	60	..	40	53	63	66	60
72	Mauricio	3,8	98
73	Brasil	22,0	..	10	40	57	45	39	53	70	78
74	Georgia	7,6	62	1	79	64	51	47	60	68	66
75	Venezuela (República Bolivariana de)	52,0	..	11	23	61	35	67	78	70	60
76	Armenia	2,5	11	2	75	54	33	44	55	63	65
77	Ecuador	18,1	399	20	38	60	40	50	71	63	64
78	Belice	34,3	182	14	43	..	40	43	58	71	63
79	Colombia	38,8	..	13	45	66	46	64	73	69	73
80	Jamaica	59,5	..	4	46	..	50	71	69	86	89
81	Túnez	1,5	..	5	81	69	74	71	72	65	59
82	Jordania	1,7	14	3	84	65	53	73	67	58	45
83	Turquía	2,9	10	8	42	..	63	59	50	63	53
84	Argelia	0,6	72	15	39	55	37	50	61	57	61
85	Tonga

DESARROLLO HUMANO MEDIO

86	Fiji	2,8
87	Turkmenistán	2,9	3	81	71
88	República Dominicana	21,5	556	7	38	..	42	52	74	72	65
89	China	1,2	..	3	74	67	67	57	61	73	74
90	El Salvador	51,8	92	13	43	69	57	64	78	80	68
91	Sri Lanka	7,4	..	4	72	77	36	75	83	89	86
92	Tailandia	5,9	107	3	65	..	87	87	88	82	84
93	Gabón
94	Suriname	13,7

Clasificación según el IDH	DELINCUENCIA Y SEGURIDAD				SATISFACCIÓN CON LOS ÍNDICES DE BIENESTAR (% de satisfechos)						
	Tasa de homicidios (por cada 100.000 personas)	Tasa de robos (por cada 100.000 personas)	Víctimas de asalto (% que informa haber sido víctima)	Percepción de seguridad ^a (%)	Comunidad ^b (2006-2009 ^c)	Vivienda asequible ^b (2006-2009 ^c)	Calidad de la atención de salud ^b (2006-2009 ^c)	Sistema educacional y escuelas ^b (2006-2009 ^c)	Calidad del aire ^b (2006-2009 ^c)	Calidad del agua ^b (2006-2009 ^c)	
	2003-2008 ^e	2003-2008 ^e	2006-2009 ^e	2006-2009 ^e	2006-2009 ^e	2006-2009 ^e	2006-2009 ^e	2006-2009 ^e	2006-2009 ^e	2006-2009 ^e	
95	Bolivia (Estado Plurinacional de)	10,6	..	20	37	64	43	52	77	75	80
96	Paraguay	12,2	31	12	40	65	54	55	75	88	83
97	Filipinas	6,4	10	5	66	76	52	80	82	87	84
98	Botswana	11,9	..	13	39	..	65	64	68	84	69
99	República de Moldova	5,1	25	6	37	49	26	41	58	59	56
100	Mongolia	7,9	31	6	40	..	21	45	60	51	63
101	Egipto	0,8	1	4	73	63	39	61	61	76	74
102	Uzbekistán	3,2	..	1	66	79	70	75	81	87	81
103	Micronesia (Estados Federados de)
104	Guyana	20,7	..	10	47	..	42	63	61	79	54
105	Namibia	17,9	..	14	33	..	52	57	75	76	82
106	Honduras	60,9	..	14	48	67	50	59	73	82	75
107	Maldivas	2,6	196
108	Indonesia	0,7	..	3	83	67	40	74	78	76	82
109	Kirguistán	7,8	43	3	52	64	57	55	68	86	70
110	Sudáfrica	36,5	..	15	20	60	39	50	66	74	70
111	República Árabe Siria	3,0	4	5	84	62	59	67	67	64	59
112	Tayikistán	2,3	3	2	73	63	52	50	68	83	47
113	Viet Nam	1,9	..	2	80	71	59	68	83	73	79
114	Marruecos	0,4	74	5	75	51	46	34	44	67	65
115	Nicaragua	13,0	441	13	49	64	40	60	71	82	65
116	Guatemala	45,2	..	15	41	69	50	65	80	78	64
117	Guinea Ecuatorial
118	Cabo Verde	11,4
119	India	2,8	2	3	74	..	62	59	72	86	67
120	Timor-Leste
121	Swazilandia	12,6
122	República Democrática Popular Lao	3	79	..	44	72	83	89	83
123	Islas Salomón	..	10
124	Camboya	3,2	..	1	60	82	41	86	98	96	88
125	Pakistán	6,8	..	5	44	53	47	36	54	80	63
126	Congo	11	41	..	28	24	41	65	33
127	Santo Tomé y Príncipe

DESARROLLO HUMANO BAJO

128	Kenya	3,6	9	14	35	51	54	44	64	79	45
129	Bangladesh	2,6	..	3	82	72	68	54	79	92	80
130	Ghana	1,7	..	10	69	53	50	44	53	79	62
131	Camerún	2,3	..	8	47	55	53	50	70	77	51
132	Myanmar	1	81	..	54	88	91
133	Yemen	4,0	..	10	65	49	..	28	45	73	47
134	Benin	8	63	..	48	40	46	78	56
135	Madagascar	2	57	..	75	44	64	81	53
136	Mauritania	10	65	44	40	24	42	64	57
137	Papua Nueva Guinea
138	Nepal	2,2	1	5	43	64	62	57	77	81	71
139	Togo	10	42	..	27	20	30	52	34
140	Comoras	9	78	44	21	13	39	77	66
141	Lesotho	36,7	53
142	Nigeria	1,3	..	17	51	35	31	24	0	68	36
143	Uganda	8,7	13	24	51	49	37	38	49	83	53
144	Senegal	1,1	..	10	63	41	55	16	30	69	44
145	Haití	33	44	..	18	22	35	43	37
146	Angola	5,0	..	38	53	..	38	49	62	60	47
147	Djibouti	11	84	56	43	41	72	69	63

Clasificación según el IDH	DELINCUENCIA Y SEGURIDAD				SATISFACCIÓN CON LOS ÍNDICES DE BIENESTAR (% de satisfechos)						
	Tasa de homicidios	Tasa de robos	Víctimas de asalto	Percepción de seguridad ^a	Comunidad ^b	Vivienda asequible ^b	Calidad de la atención de salud ^b	Sistema educacional y escuelas ^b	Calidad del aire ^b	Calidad del agua ^b	
	(por cada 100.000 personas)	(por cada 100.000 personas)	(% que informa haber sido víctima)	(%)							
	2003–2008 ^c	2003–2008 ^c	2006–2009 ^c	2006–2009 ^c	2006–2009 ^c	2006–2009 ^c	2006–2009 ^c	2006–2009 ^c	2006–2009 ^c	2006–2009 ^c	
148	República Unida de Tanzania	7,7	..	21	46	..	28	26	55	62	34
149	Côte d'Ivoire	0,4	3	6	47	41	54	21	26	75	52
150	Zambia	11	49	..	45	44	55	79	54
151	Gambia	0,4
152	Rwanda	4,2	..	6	80	60	42	68	75	78	55
153	Malawi	14	55	65	57	62	67	91	62
154	Sudán	..	7	12	79	59	54	50	58	73	57
155	Afganistán	16	37	48	35	32	58	69	61
156	Guinea	0,4	2	12	48	..	36	27	55	55	38
157	Etiopía	6,4	..	16	49	..	25	17	43	77	29
158	Sierra Leona	2,6	3	26	53	..	21	19	34	64	28
159	República Centroafricana	10	69	..	34	34	35	77	40
160	Malí	5	77	..	55	27	30	67	36
161	Burkina Faso	0,5	..	7	60	..	44	32	48	68	38
162	Liberia	24	34	..	21	20	32	69	39
163	Chad	19	28	..	23	34	48	45	31
164	Guinea-Bissau
165	Mozambique	5,1	..	24	52	..	60	66	76	79	71
166	Burundi	11	63	54	32	43	79	85	52
167	Niger	5	73	56	65	34	55	94	60
168	República Democrática del Congo	13	47	..	25	29	28	54	42
169	Zimbabwe	8,7	71	12	41	51	59	32	31	80	62

OTROS PAÍSES O TERRITORIOS

Bhután	1,4
Cuba	6	51	..	14	60	78	53	59	..
Iraq	10	34	44	31	35	55	45	26	..
Libano	0,6	4	4	56	55	69	67	70	41	37	..
Mónaco	0,0	12
Territorios Palestinos Ocupados	3,9	..	6	47	54	54	57	59	52	49	..
Omán	0,9	9
Saint Kitts y Nevis	35,2
Santa Lucía	16,0
Seychelles	8,4
Somalia	13	74	51	49	31	56	90	65	..

NOTAS

- a** Se refiere a las personas que responden "sí" a la pregunta: "¿Se siente seguro caminando a solas de noche?"
- b** Vea detalles sobre las preguntas relativas a la satisfacción en la Encuesta Mundial Gallup (www.gallup.com).
- c** Los datos se refieren al año más reciente disponible durante el período especificado.

FUENTES

Columnas 1 y 2: Oficina de las Naciones Unidas contra la Droga y el Delito (ONUDD), (2010).

Columnas 3–10: Base de datos de la Encuesta Mundial Gallup (2010).

Tendencias demográficas

Clasificación según el IDH	POBLACIÓN												Cociente entre niños y niñas al nacer (nacimientos de niños por cada 100 nacimientos de niñas) ⁹			
	Total (millones)		Tasa de crecimiento anual (%)		Urbana (% del total) ^a		Edad promedio (años)		Tasa de dependencia (por cada 100 personas de 15 y 64 años)		Tasa total de fecundidad (nacimientos por mujer)					
	1990	2010	2030	1990–1995	2010–2015	1990	2010	1990	2010	1990	2010	1990–1995	2010–2015	1990	2010	
DESARROLLO HUMANO MUY ALTO																
1	Noruega	4,2	4,9	5,5	0,5	0,7	72,0	79,4	35,4	38,9	54,4	51,0	1,9	1,9	105,2	105,4
2	Australia	17,1	21,5	25,7	1,2	1,0	85,4	89,1	32,2	37,8	49,8	48,8	1,9	1,9	105,2	105,3
3	Nueva Zelanda	3,4	4,3	5,0	1,7	0,9	84,7	86,2	31,0	36,6	51,9	49,7	2,1	2,0	105,1	105,8
4	Estados Unidos de América	254,9	317,6	370,0	1,2	0,9	75,3	82,3	32,8	36,6	51,7	49,6	2,0	2,0	104,9	105,1
5	Irlanda	3,5	4,6	5,6	0,5	1,3	56,9	61,9	29,1	34,6	63,1	47,3	2,0	1,9	105,7	106,4
6	Liechtenstein	0,0	0,0	0,0	1,3	0,8	16,9	14,3
7	Países Bajos	15,0	16,7	17,5	0,7	0,3	68,7	82,9	34,5	40,8	45,1	49,2	1,6	1,8	104,7	105,2
8	Canadá	27,7	33,9	40,1	1,1	0,9	76,6	80,6	32,9	39,9	47,0	43,8	1,7	1,6	104,9	105,1
9	Suecia	8,6	9,3	10,1	0,6	0,4	83,1	84,7	38,3	40,9	55,6	53,4	2,0	1,9	105,4	105,7
10	Alemania	79,4	82,1	77,9	0,5	-0,2	73,1	73,9	37,7	44,3	45,0	51,1	1,3	1,3	105,5	105,4
11	Japón	123,2	127,0	117,4	0,4	-0,2	63,1	66,8	37,4	44,7	43,5	55,7	1,5	1,3	105,0	105,5
12	República de Corea	43,0	48,5	49,1	0,8	0,3	73,8	83,0	27,0	37,9	44,1	37,4	1,7	1,3	112,6	110,0
13	Suiza	6,7	7,6	8,1	0,9	0,4	73,2	73,6	36,9	41,9	46,2	48,0	1,5	1,5	104,4	105,1
14	Francia	56,8	62,6	66,5	0,4	0,4	74,1	85,3	34,9	40,1	52,1	54,7	1,7	1,9	104,9	104,3
15	Israel	4,5	7,3	9,2	3,5	1,4	90,4	91,9	25,8	29,7	67,7	60,8	2,9	2,6	104,9	105,9
16	Finlandia	5,0	5,3	5,5	0,5	0,3	79,4	85,1	36,4	42,0	48,6	50,9	1,8	1,9	104,5	104,6
17	Islandia	0,3	0,3	0,4	1,0	1,4	90,8	93,4	30,0	35,1	55,3	47,2	2,2	2,1	104,8	106,0
18	Bélgica	9,9	10,7	11,3	0,3	0,3	96,4	97,4	36,3	41,3	49,3	51,9	1,6	1,8	105,5	104,8
19	Dinamarca	5,1	5,5	5,6	0,3	0,2	84,8	86,9	37,1	40,8	48,4	53,2	1,8	1,9	105,5	105,8
20	España	38,8	45,3	49,8	0,3	0,8	75,4	77,4	33,7	40,2	50,2	47,3	1,3	1,6	105,8	106,4
21	Hong Kong, China (RAE)	5,7	7,1	8,2	1,7	0,9	99,5	100,0	31,0	41,9	42,8	32,3	1,3	1,0	107,8	108,1
22	Grecia	10,2	11,2	11,2	1,0	0,1	58,8	61,4	36,1	41,6	49,1	48,2	1,4	1,4	105,6	106,6
23	Italia	57,0	60,1	59,5	0,1	0,2	66,7	68,4	37,1	43,3	46,2	52,9	1,3	1,4	105,9	105,5
24	Luxemburgo	0,4	0,5	0,6	1,4	1,1	81,0	85,2	36,4	39,3	44,5	46,3	1,7	1,7	104,4	106,5
25	Austria	7,7	8,4	8,6	0,7	0,2	65,8	67,6	35,7	41,8	48,0	47,7	1,5	1,4	105,3	105,4
26	Reino Unido	57,2	61,9	68,0	0,3	0,5	78,1	79,6	35,8	39,9	53,2	51,4	1,8	1,9	104,6	105,0
27	Singapur	3,0	4,8	5,5	2,9	0,9	100,0	100,0	29,3	40,6	37,1	34,7	1,8	1,3	107,4	107,3
28	República Checa	10,3	10,4	10,5	0,0	0,2	75,2	73,5	35,2	39,6	51,5	41,5	1,7	1,5	104,9	105,7
29	Eslovenia	1,9	2,0	2,0	0,4	0,2	50,4	49,5	34,1	41,7	47,1	43,3	1,4	1,5	105,1	105,3
30	Andorra	0,1	0,1	0,1	4,1	1,5	94,7	88,0
31	Eslovaquia	5,3	5,4	5,3	0,4	0,1	56,5	55,0	31,3	37,2	55,2	37,8	1,9	1,4	104,3	105,5
32	Emiratos Árabes Unidos	1,9	4,7	6,6	5,3	2,0	79,1	84,1	27,4	31,7	45,2	25,2	3,9	1,9	104,1	105,3
33	Malta	0,4	0,4	0,4	1,0	0,3	90,4	94,7	33,0	39,0	51,3	42,9	2,0	1,3	105,7	106,0
34	Estonia	1,6	1,3	1,3	-1,7	0,0	71,1	69,5	34,4	39,6	51,0	48,0	1,6	1,8	105,0	105,6
35	Chipre	0,7	0,9	1,1	1,4	1,0	66,8	70,3	30,9	36,5	58,1	44,2	2,4	1,6	107,1	106,8
36	Hungría	10,4	10,0	9,5	-0,1	-0,2	65,8	68,1	36,4	39,8	50,6	45,2	1,7	1,4	104,7	105,9
37	Brunei Darussalam	0,3	0,4	0,5	2,8	1,7	65,8	75,7	23,4	27,8	59,2	42,4	3,1	2,0	108,4	106,7
38	Qatar	0,5	1,5	2,0	2,4	1,6	92,2	95,8	29,6	30,1	40,5	20,5	4,1	2,3	103,8	105,4
39	Bahrein	0,5	0,8	1,1	3,2	1,8	88,1	88,6	25,9	28,1	50,8	39,3	3,4	2,1	107,5	105,2
40	Portugal	10,0	10,7	10,6	0,1	0,1	47,9	60,7	34,2	41,0	51,0	49,3	1,5	1,4	105,2	106,0
41	Polonia	38,1	38,0	36,2	0,3	-0,1	61,3	61,0	32,3	38,2	54,3	39,4	1,9	1,3	105,0	105,7
42	Barbados	0,3	0,3	0,3	-0,1	0,2	32,7	44,5	28,4	37,8	51,5	37,9	1,6	1,6	102,8	103,4
DESARROLLO HUMANO ALTO																
43	Bahamas	0,3	0,3	0,4	1,9	1,1	79,8	84,1	23,1	29,7	59,0	47,1	2,6	2,0	103,8	104,3
44	Lituania	3,7	3,3	2,9	-0,4	-0,7	67,6	67,0	32,7	39,8	50,3	44,9	1,8	1,4	104,3	105,3
45	Chile	13,2	17,1	19,8	1,8	0,9	83,3	89,0	25,7	32,1	56,4	46,0	2,6	1,9	103,6	103,8
46	Argentina	32,5	40,7	47,3	1,4	0,9	87,0	92,4	27,6	30,4	65,4	55,2	2,9	2,2	103,4	103,6

Clasificación según el IDH	POBLACIÓN														Cociente entre niños y niñas al nacer (nacimientos de niños por cada 100 nacimientos de niñas) ^b	
	Total			Tasa de crecimiento anual		Urbana		Edad promedio		Tasa de dependencia (por cada 100 personas de 15 y 64 años)		Tasa total de fecundidad (nacimientos por mujer)				
	(millones)			(%)		(% del total) ^a		(años)								
	1990	2010	2030	1990–1995	2010–2015	1990	2010	1990	2010	1990	2010	1990–1995	2010–2015	1990	2010	
47 Kuwait	2,1	3,1	4,3	-4,3	2,0	98,0	98,4	22,8	30,6	60,9	34,5	3,2	2,1	103,3	102,7	
48 Letonia	2,7	2,2	2,0	-1,3	-0,4	69,3	67,7	34,6	40,0	49,9	45,5	1,6	1,5	104,3	105,5	
49 Montenegro	0,6	0,6	0,6	1,2	0,0	48,0	61,5	30,0	35,9	53,0	47,1	1,8	1,7	106,4	107,9	
50 Rumania	23,2	21,2	19,5	-0,5	-0,4	53,2	57,5	32,6	38,5	51,4	43,0	1,5	1,4	104,2	105,9	
51 Croacia	4,5	4,4	4,2	0,7	-0,2	54,0	57,7	35,8	41,6	46,7	47,7	1,5	1,5	104,9	105,8	
52 Uruguay	3,1	3,4	3,6	0,7	0,3	89,0	92,5	30,7	33,7	60,4	57,2	2,5	2,0	104,4	104,7	
53 Jamahiriya Árabe Libia	4,4	6,5	8,5	2,0	1,8	75,7	77,9	17,9	26,2	84,4	52,5	4,1	2,5	104,4	104,9	
54 Panamá	2,4	3,5	4,5	2,0	1,5	53,9	74,8	21,9	27,3	67,1	55,4	2,9	2,4	104,0	104,5	
55 Arabia Saudita	16,3	26,2	36,5	2,3	1,9	76,6	82,1	19,4	24,6	79,2	53,6	5,5	2,8	102,2	102,1	
56 México	83,4	110,6	126,5	1,9	0,9	71,4	77,8	19,8	27,6	75,0	52,7	3,2	2,0	104,0	104,3	
57 Malasia	18,1	27,9	35,3	2,6	1,5	49,8	72,2	21,5	26,3	69,7	51,3	3,5	2,4	106,4	105,8	
58 Bulgaria	8,8	7,5	6,5	-1,1	-0,6	66,4	71,5	36,6	41,7	50,3	45,1	1,5	1,5	104,9	105,7	
59 Trinidad y Tobago	1,2	1,3	1,4	0,7	0,4	8,5	13,9	23,5	30,8	65,9	37,9	2,1	1,7	103,0	103,1	
60 Serbia	9,6	9,9	9,6	1,3	-0,1	50,4	56,1	33,6	37,6	48,9	46,9	2,0	1,6	107,6	107,8	
61 Belarús	10,3	9,6	8,6	0,0	-0,5	66,0	74,7	33,0	38,2	50,9	39,0	1,7	1,3	105,1	106,1	
62 Costa Rica	3,1	4,6	5,8	2,4	1,3	50,7	64,4	22,5	28,2	69,0	46,6	3,0	1,9	105,1	104,8	
63 Perú	21,8	29,5	36,0	1,9	1,1	68,9	76,9	20,5	25,6	73,2	56,0	3,6	2,4	103,4	104,2	
64 Albania	3,3	3,2	3,4	-1,0	0,5	36,4	51,9	23,8	30,0	61,6	48,5	2,8	1,9	108,2	107,0	
65 Federación de Rusia	148,1	140,4	128,9	0,1	-0,3	73,4	73,2	33,3	38,1	49,4	38,7	1,6	1,5	104,4	105,5	
66 Kazajstán	16,5	15,8	17,2	-0,7	0,7	56,3	58,5	26,0	29,4	59,5	44,5	2,6	2,2	103,6	105,2	
67 Azerbaiyán	7,2	8,9	10,3	1,5	1,1	53,8	51,9	23,2	28,4	62,6	43,9	2,9	2,1	106,5	115,6	
68 Bosnia y Herzegovina	4,3	3,8	3,5	-5,1	-0,2	39,3	48,6	29,7	39,3	43,5	41,0	1,5	1,2	103,3	106,7	
69 Ucrania	51,6	45,4	40,2	-0,2	-0,6	66,8	68,8	35,1	39,5	50,6	41,8	1,6	1,5	105,1	105,5	
70 Irán (República Islámica del)	56,7	75,1	89,9	1,8	1,1	56,3	70,8	17,4	26,8	92,9	40,2	4,0	1,7	104,7	105,2	
71 ex República Yugoslava de Macedonia	1,9	2,0	2,0	0,6	0,0	57,8	59,3	29,5	36,0	50,6	41,9	2,1	1,5	106,0	107,9	
72 Mauricio	1,1	1,3	1,4	1,3	0,6	43,9	41,8	24,9	32,6	50,9	42,2	2,3	1,9	102,7	103,7	
73 Brasil	149,6	195,4	217,1	1,6	0,7	73,9	86,5	22,5	29,0	65,9	47,9	2,6	1,7	103,5	104,2	
74 Georgia	5,5	4,2	3,8	-1,5	-0,7	55,0	52,8	31,2	37,6	51,4	44,9	2,1	1,6	105,5	110,7	
75 Venezuela (República Bolivariana de)	19,7	29,0	37,1	2,3	1,5	84,3	93,4	21,0	26,1	71,7	54,1	3,3	2,4	104,2	104,5	
76 Armenia	3,5	3,1	3,2	-1,9	0,3	67,4	64,2	27,0	32,0	56,2	45,5	2,4	1,8	103,2	116,5	
77 Ecuador	10,3	13,8	16,7	2,1	1,2	55,1	67,0	20,1	25,4	75,9	59,5	3,4	2,4	103,6	104,4	
78 Belice	0,2	0,3	0,4	3,0	1,9	47,5	52,3	17,9	22,3	90,0	62,9	4,4	2,7	103,1	102,6	
79 Colombia	33,2	46,3	57,3	1,9	1,3	68,3	75,1	21,5	26,8	69,1	52,4	3,0	2,3	104,1	104,3	
80 Jamaica	2,4	2,7	2,9	0,8	0,4	49,4	52,0	21,9	26,3	73,7	57,9	2,8	2,3	103,5	105,1	
81 Túnez	8,2	10,4	12,1	1,7	1,0	58,0	67,3	20,7	29,1	74,5	42,0	3,1	1,8	106,2	106,7	
82 Jordania	3,3	6,5	8,6	5,6	1,4	72,2	78,5	16,3	22,8	100,0	60,4	5,1	2,8	106,7	104,4	
83 Turquía	56,1	75,7	90,4	1,7	1,1	59,2	69,7	21,5	28,3	67,3	47,8	2,9	2,1	103,5	104,1	
84 Argelia	25,3	35,4	44,7	2,2	1,5	52,1	66,5	18,2	26,2	87,4	46,3	4,1	2,3	104,6	104,6	
85 Tonga	0,1	0,1	0,1	0,6	0,1	22,7	23,4	19,7	21,3	78,1	76,3	4,5	3,6	107,0	106,5	

CUADRO

11

DESARROLLO HUMANO MEDIO

86 Fiji	0,7	0,9	0,9	1,2	0,5	41,6	51,9	21,3	25,0	69,4	55,9	3,4	2,6	106,3	106,3
87 Turkmenistán	3,7	5,2	6,3	2,6	1,2	45,1	49,5	19,7	24,7	79,4	49,6	4,0	2,3	103,2	103,2
88 República Dominicana	7,4	10,2	12,4	1,9	1,2	55,2	69,2	20,3	25,0	73,2	59,3	3,3	2,5	103,7	104,1
89 China	1.142,1 ^c	1.354,1 ^c	1.462,5 ^c	1,2	0,6	26,4	47,0	25,0	34,2	51,2	39,1	2,0	1,8	110,4	121,2
90 El Salvador	5,3	6,2	7,2	1,4	0,6	49,2	64,3	19,2	23,9	83,6	63,5	3,7	2,2	103,5	104,5
91 Sri Lanka	17,3	20,4	22,2	1,1	0,7	18,6	14,3	24,3	30,6	59,9	47,1	2,5	2,2	103,5	103,7
92 Tailandia	56,7	68,1	73,5	1,2	0,5	29,4	34,0	24,6	33,2	53,0	41,2	2,1	1,9	104,5	104,6
93 Gabón	0,9	1,5	2,0	3,2	1,8	69,1	86,0	19,6	21,6	88,5	66,4	5,1	3,0	101,9	102,1
94 Suriname	0,4	0,5	0,6	1,4	0,8	60,0	69,4	23,0	27,6	61,2	53,9	2,6	2,3	106,4	107,2
95 Bolivia (Estado Plurinacional de)	6,7	10,0	13,0	2,3	1,6	55,6	66,6	19,2	21,9	80,8	68,2	4,8	3,1	103,6	104,1
96 Paraguay	4,2	6,5	8,5	2,4	1,6	48,7	61,5	19,3	23,1	83,3	63,2	4,3	2,8	103,5	103,9
97 Filipinas	62,4	93,6	124,4	2,3	1,7	48,6	48,9	19,3	23,2	78,3	60,7	4,1	2,9	104,5	105,0
98 Botswana	1,4	2,0	2,4	2,7	1,3	41,9	61,1	17,3	22,8	90,9	58,2	4,3	2,7	101,5	101,8
99 República de Moldova	4,4	3,6	3,2	-0,1	-0,6	46,8	47,0	29,9	35,2	56,8	38,4	2,1	1,5	104,3	105,8
100 Mongolia	2,2	2,7	3,2	0,5	1,1	57,0	62,0	18,8	26,3	84,2	42,1	3,5	1,9	102,3	104,1
101 Egipto	57,8	84,5	110,9	2,0	1,7	43,5	43,4	18,9	23,9	85,2	58,1	3,9	2,7	104,4	104,7
102 Uzbekistán	20,5	27,8	33,9	2,2	1,2	40,2	36,3	19,4	24,5	81,5	49,3	3,9	2,2	103,5	103,9
103 Micronesia (Estados Federados de)	0,1	0,1	0,1	2,1	0,5	25,8	22,7	17,6	20,8	91,2	67,3	4,8	3,2	108,0	107,2
104 Guyana	0,7	0,8	0,7	0,3	-0,2	29,6	28,6	20,8	27,4	69,9	54,5	2,6	2,2	102,8	103,4

Tendencias demográficas

Clasificación según el IDH	POBLACIÓN														Cociente entre niños y niñas al nacer (nacimientos de niños por cada 100 nacimientos de niñas) ^b	
	Total		Tasa de crecimiento anual		Urbana		Edad promedio		Tasa de dependencia (por cada 100 personas de 15 y 64 años)		Tasa total de fecundidad (nacimientos por mujer)					
	(millones)		(%)		(% del total) ^a		(años)									
	1990	2010	2030	1990–1995	2010–2015	1990	2010	1990	2010	1990	2010	1990–1995	2010–2015	1990	2010	
105 Namibia	1,4	2,2	3,0	2,7	1,7	27,7	38,0	17,8	21,1	88,9	66,8	4,9	3,1	100,8	101,3	
106 Honduras	4,9	7,6	10,5	2,6	1,9	40,5	51,6	17,1	20,9	95,4	69,8	4,9	3,0	103,6	104,2	
107 Maldivas	0,2	0,3	0,4	2,8	1,5	25,8	40,1	16,3	24,4	99,3	46,0	5,3	1,9	104,0	103,0	
108 Indonesia	177,4	232,5	271,5	1,5	1,0	30,6	44,3	21,7	28,2	65,6	48,7	2,9	2,0	103,5	104,1	
109 Kirguistán	4,4	5,6	6,5	0,9	1,1	37,8	34,6	21,6	25,1	74,1	51,7	3,6	2,4	102,9	104,8	
110 Sudáfrica	36,7	50,5	54,7	2,4	0,5	52,0	61,7	20,1	24,9	72,7	53,6	3,3	2,4	101,5	101,6	
111 República Árabe Siria	12,7	22,5	30,6	2,8	1,7	48,9	55,7	15,7	22,5	104,3	61,2	4,9	2,9	104,1	104,5	
112 Tayikistán	5,3	7,1	9,6	1,7	1,9	31,7	26,3	18,3	20,7	88,6	66,5	4,9	3,1	102,9	104,2	
113 Viet Nam	66,2	89,0	105,4	1,9	1,0	20,3	30,4	20,0	28,5	78,9	45,8	3,3	2,0	104,0	105,9	
114 Marruecos	24,8	32,4	39,3	1,7	1,2	48,4	58,2	19,7	26,2	77,3	50,2	3,7	2,3	103,7	103,7	
115 Nicaragua	4,1	5,8	7,4	2,4	1,5	52,3	57,3	16,8	22,0	96,6	64,2	4,5	2,6	103,4	104,3	
116 Guatemala	8,9	14,4	21,7	2,3	2,4	41,1	49,5	17,1	18,8	95,1	85,0	5,5	3,7	104,1	103,8	
117 Guinea Ecuatorial	0,4	0,7	1,1	3,5	2,4	34,8	39,7	21,2	19,3	76,1	77,3	5,9	5,1	100,5	101,3	
118 Cabo Verde	0,4	0,5	0,6	2,3	1,3	44,1	61,1	16,3	21,3	106,9	65,5	4,9	2,5	101,2	101,6	
119 India	862,2	1.214,5	1.484,6	2,0	1,3	25,6	30,0	21,1	25,0	71,5	55,6	3,9	2,5	107,7	108,5	
120 Timor-Leste	0,7	1,2	2,1	2,7	3,4	20,8	28,1	19,4	17,4	72,1	91,2	5,7	6,0	106,2	104,7	
121 Swazilandia	0,9	1,2	1,5	2,3	1,4	22,9	21,4	15,9	19,3	103,2	73,0	5,3	3,2	101,1	101,2	
122 República Democrática Popular Lao	4,2	6,4	8,9	2,7	1,8	15,4	33,2	17,9	20,6	89,4	68,1	5,8	3,2	103,5	104,3	
123 Islas Salomón	0,3	0,5	0,8	2,9	2,2	13,7	18,6	17,0	20,3	93,4	71,8	5,5	3,5	109,0	108,9	
124 Camboya	9,7	15,1	20,1	3,2	1,7	12,6	20,1	17,9	22,3	90,0	56,6	5,6	2,7	102,9	104,1	
125 Pakistán	115,8	184,8	265,7	2,4	2,1	30,6	35,9	18,2	21,3	89,2	68,6	5,7	3,6	105,9	105,8	
126 Congo	2,4	3,8	5,5	2,6	2,3	54,3	62,1	17,8	19,5	91,4	78,6	5,2	3,9	101,8	101,7	
127 Santo Tomé y Príncipe	0,1	0,2	0,2	1,9	1,7	43,7	62,2	16,7	19,3	104,1	79,2	5,2	3,4	102,4	102,1	

DESARROLLO HUMANO BAJO

128 Kenia	23,4	40,9	63,2	3,2	2,6	18,2	22,2	15,5	18,4	106,8	83,3	5,6	4,5	101,5	101,5
129 Bangladesh	115,6	164,4	203,2	2,0	1,3	19,8	28,1	18,1	24,5	85,4	53,4	4,0	2,2	103,2	103,6
130 Ghana	15,0	24,3	34,9	2,8	2,0	36,4	51,5	17,7	20,6	89,1	71,8	5,3	4,0	104,2	104,5
131 Camerún	12,2	20,0	28,6	2,8	2,1	40,7	58,4	17,3	19,2	95,7	79,6	5,7	4,2	101,6	101,6
132 Myanmar	40,8	50,5	59,4	1,4	1,0	24,7	33,7	21,3	27,9	71,0	47,2	3,1	2,2	101,1	101,2
133 Yemen	12,3	24,3	39,4	4,6	2,7	20,9	31,8	14,3	17,8	116,0	84,2	7,7	4,7	104,6	103,9
134 Benin	4,8	9,2	15,4	3,5	2,9	34,5	42,0	17,2	18,4	96,5	85,8	6,6	5,1	103,1	103,8
135 Madagascar	11,3	20,1	31,5	3,0	2,5	23,6	30,2	17,4	18,4	91,8	83,6	6,1	4,3	100,3	101,4
136 Mauritania	2,0	3,4	4,8	2,7	2,1	39,7	41,4	17,5	20,1	89,7	72,1	5,7	4,1	106,6	106,3
137 Papua Nueva Guinea	4,1	6,9	10,1	2,6	2,2	15,0	12,5	18,6	20,0	78,2	72,3	4,7	3,8	106,3	107,8
138 Nepal	19,1	29,9	40,6	2,5	1,7	8,9	18,6	18,6	21,6	84,0	66,6	4,9	2,7	106,0	105,2
139 Togo	3,9	6,8	10,1	2,4	2,3	30,1	43,4	16,9	19,8	96,4	75,8	6,0	3,9	100,2	100,6
140 Comoras	0,4	0,7	1,0	2,4	2,1	27,9	28,2	16,8	21,1	97,0	69,9	5,1	3,6	102,7	103,4
141 Lesotho	1,6	2,1	2,4	1,5	0,8	14,0	26,9	17,2	19,8	97,1	76,2	4,7	3,1	101,3	101,4
142 Nigeria	97,3	158,3	226,7	2,5	2,1	35,3	49,8	17,1	18,6	95,0	83,5	6,4	4,8	101,6	102,6
143 Uganda	17,7	33,8	60,8	3,3	3,2	11,1	13,3	15,9	15,6	103,1	105,1	7,1	5,9	101,4	101,7
144 Senegal	7,5	12,9	19,5	2,8	2,4	38,9	42,4	16,5	18,0	97,2	84,2	6,5	4,5	102,0	102,3
145 Haití	7,1	10,2	13,2	2,0	1,5	28,5	52,1	18,5	21,6	88,5	67,5	5,2	3,2	103,6	104,1
146 Angola	10,7	19,0	30,4	3,2	2,7	37,1	58,5	16,2	17,4	100,5	89,2	7,1	5,3	99,7	99,9
147 Djibouti	0,6	0,9	1,2	2,1	1,6	75,7	76,2	17,8	21,5	86,5	63,6	5,9	3,5	101,7	102,2
148 República Unida de Tanzania	25,5	45,0	75,5	3,3	2,9	18,9	26,4	16,9	17,5	94,7	91,8	6,1	5,3	101,2	101,9
149 Côte d'Ivoire	12,6	21,6	32,6	3,4	2,3	39,7	50,6	17,7	19,5	90,3	79,6	5,9	4,2	100,7	101,0
150 Zambia	7,9	13,3	20,9	2,8	2,4	39,4	35,7	17,0	16,8	94,0	97,0	6,3	5,3	101,3	101,4
151 Gambia	0,9	1,8	2,7	3,8	2,5	38,3	58,2	18,7	18,8	84,0	81,6	6,0	4,6	101,1	101,8
152 Rwanda	7,2	10,3	16,1	-5,5	2,7	5,4	18,9	15,4	18,7	107,5	81,2	6,2	5,1	98,9	98,9
153 Malawi	9,5	15,7	25,9	1,4	2,7	11,6	19,8	16,7	16,8	97,7	96,2	6,8	5,1	101,5	102,2
154 Sudán	27,1	43,2	61,0	2,6	2,0	26,6	40,1	17,8	20,3	88,8	73,4	5,8	3,7	103,8	104,1
155 Afganistán	12,6	29,1	50,6	7,3	3,2	18,1	22,6	16,8	16,9	94,0	92,8	8,0	6,3	106,1	106,0
156 Guinea	6,1	10,3	16,9	3,9	2,7	28,0	35,4	17,7	18,5	91,6	84,9	6,6	5,0	104,3	104,4
157 Etiopía	48,3	85,0	131,6	3,3	2,5	12,6	16,7	17,4	18,0	92,0	86,5	7,0	4,8	100,8	101,6
158 Sierra Leona	4,1	5,8	8,9	-0,5	2,3	32,9	38,4	18,7	18,2	82,4	82,9	5,5	5,0	98,1	100,7
159 República Centroafricana	2,9	4,5	6,1	2,6	1,8	36,8	38,9	18,4	19,5	88,9	79,3	5,7	4,3	99,9	100,0
160 Malí	8,7	13,3	20,5	2,0	2,4	23,3	35,9	17,3	17,6	91,6	86,5	6,3	5,2	101,7	102,2
161 Burkina Faso	8,8	16,3	27,9	2,8	3,1	13,8	25,7	16,2	16,7	99,7	93,9	6,7	5,6	103,5	103,8
162 Liberia	2,2	4,1	6,5	-2,2	2,6	40,9	47,8	17,5	18,5	92,7	83,9	6,4	4,7	100,2	102,1
163 Chad	6,1	11,5	19,0	3,1	2,6	20,8	27,6	17,0	17,1	97,5	93,9	6,7	5,8	100,9	101,0

Clasificación según el IDH	POBLACIÓN														Cociente entre niños y niñas al nacer (nacimientos de niños por cada 100 nacimientos de niñas) ^b	
	Total		Tasa de crecimiento anual		Urbana		Edad promedio		Tasa de dependencia (por cada 100 personas de 15 y 64 años)		Tasa total de fecundidad (nacimientos por mujer)					
	(millones)		(%)		(% del total) ^a		(años)									
	1990	2010	2030	1990–1995	2010–2015	1990	2010	1990	2010	1990	2010	1990–1995	2010–2015	1990	2010	
164	Guinea-Bissau	1,0	1,6	2,5	2,6	2,3	28,1	30,0	18,6	18,7	81,3	85,4	5,9	5,4	100,5	100,8
165	Mozambique	13,5	23,4	33,9	3,3	2,1	21,1	38,4	16,5	17,9	99,2	89,3	6,1	4,6	100,3	101,3
166	Burundi	5,7	8,5	11,9	1,6	2,0	6,3	11,0	17,4	20,3	93,9	68,7	6,5	4,0	100,6	100,9
167	Niger	7,9	15,9	32,6	3,3	3,7	15,4	17,1	15,4	15,0	104,8	108,8	7,8	6,9	104,0	104,3
168	República Democrática del Congo	37,0	67,8	108,6	3,9	2,6	27,8	35,2	16,4	16,6	99,6	96,2	7,1	5,5	100,8	100,7
169	Zimbabwe	10,5	12,6	17,9	2,3	2,1	29,0	38,3	16,8	19,0	96,1	77,3	4,8	3,1	100,8	101,0

OTROS PAÍSES O TERRITORIOS

Antigua y Barbuda	0,1	0,1	0,1	1,9	1,0	35,4	30,3
Bhután	0,5	0,7	0,9	-1,5	1,7	16,4	34,7	18,7	24,2	85,2	53,2	5,4	2,4	102,3	103,0	103,0
Cuba	10,6	11,2	11,0	0,6	0,0	73,4	75,2	28,2	38,3	45,5	42,1	1,7	1,5	106,4	106,8	106,8
Dominica	0,1	0,1	0,1	0,0	0,1	67,7	67,2
Eritrea	3,2	5,2	8,1	0,3	2,8	15,8	21,6	16,5	19,1	95,8	78,6	6,1	4,2	100,6	102,4	102,4
Granada	0,1	0,1	0,1	0,8	0,4	33,4	39,3	20,4	25,0	88,0	52,4	3,5	2,2	104,2	104,9	104,9
Iraq	18,1	31,5	48,9	3,0	2,6	69,7	66,2	17,0	19,3	95,6	78,3	5,8	3,7	105,8	106,0	106,0
Kiribati	0,1	0,1	0,1	1,5	1,5	35,0	43,9
República Popular Democrática de Corea	20,1	24,0	25,3	1,5	0,3	58,4	60,2	26,2	34,0	44,6	44,9	2,4	1,9	104,7	105,4	105,4
Líbano	3,0	4,3	4,9	3,2	0,8	83,1	87,2	21,9	29,2	69,3	47,2	3,0	1,9	103,3	104,0	104,0
Islas Marshall	0,0	0,1	0,1	1,5	1,9	65,1	71,8
Mónaco	0,0	0,0	0,0	0,9	0,3	100,0	100,0
Nauru	0,0	0,0	0,0	1,7	0,6	100,0	100,0
Territorios Palestinos Ocupados	2,2	4,4	7,3	3,9	2,9	67,9	74,1	16,4	17,6	100,4	90,1	6,5	4,5	103,2	104,5	104,5
Omán	1,8	2,9	4,0	3,3	1,9	66,1	73,0	18,3	24,3	85,4	51,5	6,3	2,8	104,4	104,9	104,9
Palau	0,0	0,0	0,0	2,7	0,5	69,6	83,4
Saint Kitts y Nevis	0,0	0,1	0,1	1,1	1,2	34,6	32,4
Santa Lucía	0,1	0,2	0,2	1,2	0,9	29,4	28,0	21,4	27,5	78,8	48,4	3,2	1,9	97,9	102,7	102,7
San Vicente y las Granadinas	0,1	0,1	0,1	0,1	0,0	41,4	49,3	20,4	27,8	78,9	49,8	2,9	2,1	101,3	102,0	102,0
Samoa	0,2	0,2	0,2	0,8	0,2	21,2	20,2	18,5	19,6	81,1	77,2	4,7	3,6	108,7	108,0	108,0
San Marino	0,0	0,0	0,0	1,2	0,6	90,4	94,1
Seychelles	0,1	0,1	0,1	1,0	0,3	49,3	55,3
Somalia	6,6	9,4	15,7	-0,2	2,7	29,7	37,5	17,6	17,6	90,0	90,8	6,5	6,2	100,6	101,2	101,2
Tuvalu	0,0	0,0	0,0	0,7	0,4	40,7	50,4
Vanuatu	0,1	0,2	0,4	2,8	2,4	18,7	25,6	18,1	20,5	90,5	71,2	4,8	3,6	108,5	106,1	106,1

Desarrollados

OCDE	911,0	1.026,3	1.093,3	0,7	0,4	72,0	77,1	34,5	39,9	49,1	49,7	1,7	1,6	105,4	105,5	105,5
No miembros de la OCDE	19,3	29,7	36,3	2,5	1,2	89,9	91,7	29,2	35,5	49,9	39,6	2,2	1,9	106,2	106,5	106,5

En desarrollo

Estados Árabes	226,4	348,2	477,9	2,4	1,9	49,2	55,3	18,2	23,1	87,8	61,9	4,7	2,6	104,2	104,3	104,3
Asia Oriental y el Pacífico	1.606,6	1.974,3	2.204,3	1,3	0,8	28,1	45,3	24,0	32,2	56,2	42,5	2,3	2,8	108,5	116,0	116,0
Europa y Asia Central	399,6	410,3	416,4	0,3	0,2	62,8	64,4	30,0	34,3	55,8	43,5	2,1	1,6	104,4	105,6	105,6
América Latina y el Caribe	437,2	582,7	683,6	1,7	1,0	70,3	79,5	21,9	27,7	70,3	53,2	3,0	2,2	103,8	104,2	104,2
Asia Meridional	1.200,0	1.719,1	2.158,2	2,1	1,4	26,5	31,7	20,3	24,5	75,8	56,8	4,1	2,5	106,8	107,5	107,5
África Subsahariana	483,1	808,8	1.228,6	2,8	2,4	28,3	37,0	17,2	18,5	94,2	84,8	6,1	3,6	101,3	101,9	101,9
Desarrollo humano muy alto	930,3	1.056,0	1.129,5	0,7	0,5	72,3	77,5	34,4	39,8	49,1	49,4	1,7	1,8	105,5	105,6	105,6
Desarrollo humano alto	873,1	1.052,4	1.175,1	1,2	0,7	67,8	75,8	25,3	30,4	65,0	47,2	2,7	1,8	104,2	104,8	104,8
Desarrollo humano medio	2.739,1	3.597,3	4.239,7	1,6	1,1	28,5	39,9	22,5	28,6	64,3	49,5	3,0	2,7	107,8	112,2	112,2
Desarrollo humano bajo	673,6	1.099,0	1.626,5	2,7	2,2	24,2	33,4	17,4	19,6	92,3	79,0	5,7	4,1	102,1	102,5	102,5
Países menos desarrollados	524,8 ^T	854,7 ^T	1.271,6 ^T	2,7	2,2	21,0	29,1	17,6	19,9	91,1	77,9	5,6	4,1	102,2	102,5	102,5
Total mundial	5.290,4 ^T	6.908,7 ^T	8.308,9 ^T	1,6	1,1	42,6	50,5	24,4	29,1	65,4	54,0	3,1	2,3	106,0	108,4	108,4

NOTAS

- a Debido a que los datos se basan en definiciones nacionales de lo que constituye una ciudad o zona metropolitana, las comparaciones entre países deben realizarse con la debida prudencia.
- b El cociente natural entre niños y niñas al nacer se supone en 105 niños por cada

- 100 niñas, cifra confirmada empíricamente.
- c Incluyen a la provincia China de Taiwán.
- d Los datos son cifras globales proporcionadas por la fuente original.

FUENTES

Columnas 1–5 y 8–15: ONU-DAES (2009d)

Columnas 6 y 7: ONU-DAES (2010).

Trabajo decente

Clasificación según el IDH	Relación empleo-población		Empleo formal		Empleo vulnerable ^a		Personas que trabajan y viven con menos de US\$1,25 al día (% del empleo total)	Tasa de desempleo por nivel de educación (% de la fuerza de trabajo con el nivel de instrucción indicado)		Trabajo infantil (% de niños entre 5-14 años)	Licencia de maternidad pagada, obligatoria ^b (días corridos)
	(% de la población entre 15 y 64 años)		(% del empleo total)		Relación tasa de mujeres-tasa de hombres			Primaria o menos	Secundaria o más		
	1991	2008	2000-2008 ^c	2000-2008 ^c	2000-2008 ^c	2000-2008 ^c		2000-2008 ^c	2000-2008 ^c		
DESARROLLO HUMANO MUY ALTO											
1 Noruega	57,7	62,3	94,3	1,05	5,7	0,42	..	6,0	3,8	..	126
2 Australia	55,6	59,4	90,7	1,05	9,3	0,61	..	7,4	6,2	..	0
3 Nueva Zelanda	55,4	62,7	87,9	1,05	11,9	0,68	..	6,1	6,0	..	98
4 Estados Unidos de América	59,4	59,2	92,8 ^d	1,03 ^d	0
5 Irlanda	43,5	57,8	88,3	1,14	11,7	0,31	..	7,6	7,0	..	182
6 Liechtenstein
7 Países Bajos	51,4	59,3	90,5	1,02	9,4	0,80	..	8,0	7,8	..	112
8 Canadá	57,8	61,2	89,6	1,04	10,4	0,71	..	12,1	10,2	..	119
9 Suecia	62,0	57,6	93,4	1,05	6,6	0,51	..	12,7	8,8	..	98
10 Alemania	53,8	51,7	93,1	1,01	6,8	0,85	..	16,8	12,1	..	98
11 Japón	61,3	54,2	88,7	0,98	10,8	1,20	..	4,4	98
12 República de Corea	58,6	58,1	74,9	0,94	25,2	1,18	..	2,1	7,1	..	60 ^e
13 Suiza	65,0	61,2	89,8	0,99	10,1	1,09	..	6,8	5,7	..	112 ^f
14 Francia	47,2	47,9	94,1	1,02	5,9	0,69	..	12,3	12,5	..	112
15 Israel	45,2	50,4	91,5	1,04	7,4	0,59	..	14,0	19,1	..	84
16 Finlandia	57,2	54,7	91,0	1,05	9,0	0,59	..	12,3	10,5	..	263
17 Islandia	70,9	71,2	90,9	1,08	8,7	0,39	..	5,1	4,1	..	180
18 Bélgica	43,8	46,5	90,0	1,03	10,0	0,78	..	11,0	10,0	..	105
19 Dinamarca	59,4	60,3	95,0	1,03	5,0	0,52	..	7,2	7,8	..	126
20 España	41,2	48,6	88,1	1,04	11,8	0,73	..	10,5	13,4	..	112
21 Hong Kong, China (RAE)	61,8	56,6	92,8	1,06	7,1	0,45	..	5,6	6,3	..	70 ^f
22 Grecia	44,3	48,4	73,1	1,01	27,0	0,99	..	7,5	16,1	..	119 ^e
23 Italia	42,6	43,6	81,4	1,07	18,6	0,75	..	7,3	10,0	..	150
24 Luxemburgo	49,3	51,2	95,9	0,98	5,2	1,06
25 Austria	51,8	54,5	91,1	1,01	9,0	0,95	..	8,8	6,1	..	112
26 Reino Unido	55,6	56,3	89,2	1,08	10,5	0,50	..	9,4	8,0	..	365 ^e
27 Singapur	63,7	61,6	89,8	1,06	10,2	0,59	84 ^e
28 República Checa	58,2	54,3	87,5	1,08	12,5	0,56	..	20,2	6,3	..	196
29 Eslovenia	54,5	54,1	89,1	1,03	11,0	0,79	..	7,9	9,5	..	365
30 Andorra
31 Eslovaquia	54,5	52,6	89,3	1,09	10,6	0,44	..	46,6	13,0	..	196
32 Emiratos Árabes Unidos	71,3	75,9	98,4	1,01	1,6	0,29	..	2,4	7,9	..	45 ^f
33 Malta	42,5	45,2	91,0	1,07	9,2	0,50	..	8,5	2,7
34 Estonia	61,2	54,5	95,5	1,02	5,8	0,48	..	10,3	7,1	..	140
35 Chipre	59,9	57,5	85,5	1,06	14,4	0,69	..	4,4	7,5
36 Hungría	47,5	44,8	92,9	1,03	7,1	0,67	..	17,3	9,5	..	168
37 Brunei Darussalam	62,2	63,3
38 Qatar	73,0	76,9	99,5	1,01	0,4	0,00
39 Bahrein	61,0	61,0	5	..
40 Portugal	57,6	55,7	81,5	0,99	18,5	1,06	..	8,0	15,6	3	120
41 Polonia	53,0	48,2	81,2	1,03	18,9	0,89	..	15,5	14,9	..	112 ^e
42 Barbados	54,8	64,4	85,6	1,11	14,0	0,55

Clasificación según el IDH	Relación empleo-población		Empleo formal		Empleo vulnerable ^a		Personas que trabajan y viven con menos de US\$1,25 al día	Tasa de desempleo por nivel de educación		Trabajo infantil	Licencia de maternidad pagada, obligatoria ^b
	(% de la población entre 15 y 64 años)		Relación tasa de mujeres-tasa de hombres		Relación tasa de mujeres-tasa de hombres			(% de la fuerza de trabajo con el nivel de instrucción indicado)			
	1991	2008	2000–2008 ^c	2000–2008 ^c	2000–2008 ^c	2000–2008 ^c	2000–2008 ^c	Primaria o menos	Secundaria o más	1999–2007 ^c	2007–2009 ^c

DESARROLLO HUMANO ALTO

43	Bahamas	62,6	65,4	84,4 ^d	1,07 ^d	
44	Lituania	53,7	50,2	90,7	1,04	9,4	0,72	..	7,3	7,2	..	126
45	Chile	50,6	49,6	75,2	1,02	24,8	0,94	..	4,9	15,6	3	126
46	Argentina	53,0	56,5	79,9	1,06	20,1	0,78	3,5	9,9	18,1	7	90
47	Kuwait	61,9	65,3	70 ^f
48	Letonia	57,6	55,0	93,2	1,03	6,8	0,70	..	10,3	9,6	..	112
49	Montenegro	80,5 ^d	1,11 ^d	4	365 ^e
50	Rumania	55,6	48,1	68,7	0,99	31,2	1,03	..	7,1	9,8	1	126
51	Croacia	49,9	45,9	83,8	0,98	16,2	1,12	1,3	10,7	16,5	..	365
52	Uruguay	52,7	56,4	74,7	1,02	25,1	0,92	..	10,0	15,9	8	84
53	Jamahiriyá Árabe Libia	45,3	48,6
54	Panamá	49,5	58,7	72,3	1,09	27,7	0,78	11,8	5,4	15,7	3	98 ^e
55	Arabia Saudita	50,4	50,9	70 ^f
56	México	56,5	57,1	70,5	0,94	29,5	1,16	0,8	2,9	8,7	16	84
57	Malasia	59,7	60,5	77,6	1,02	22,3	0,93	0,6	60 ^f
58	Bulgaria	45,2	46,3	91,3	1,03	8,7	0,77	..	17,5	8,2	..	135
59	Trinidad y Tobago	44,5	60,7	83,4	1,05	15,6	0,76	1	..
60	Serbia	77,3	1,06	22,7	0,83	10	365
61	Belarús	57,5	52,3	5	126
62	Costa Rica	56,3	57,2	80,2	1,00	19,7	1,02	2,9	5,2	7,0	5	120 ^e
63	Perú	53,4	68,8	60,1	0,79	39,6	1,41	9,0	19	90
64	Albania	48,9	46,2	1,3	15,8	29,0	12	..
65	Federación de Rusia	56,8	56,7	94,1	1,01	5,8	0,90	..	13,2	11,8	..	140
66	Kazajstán	62,7	63,5	63,3	0,93	35,8	1,16	3,8	10,3	16,8	2	126 ^f
67	Azerbaiján	56,5	60,0	46,8	0,57	53,2	1,63	..	11,3	11,3	7	126 ^e
68	Bosnia y Herzegovina	42,3	41,5	72,9 ^d	1,01 ^d	31,2	..	5	365
69	Ucrania	56,9	53,5	80,7 ^d	0,97 ^d	6,7	14,6	7	126
70	Irán (República Islámica del)	45,9	48,9	56,8	0,72	42,7	1,41	1,9	8,3	33,2	..	90
71	ex República Yugoslava de Macedonia	37,1	34,8	77,8	1,05	22,2	0,84	6	..
72	Mauricio	55,5	53,8	82,4	1,04	16,8	0,82	..	8,0	15,3
73	Brasil	55,7	63,9	68,1	1,02	27,2	0,82	6,2	8,4	13,3	6	120
74	Georgia	57,4	54,3	37,8	0,97	62,2	1,02	17,4	7,1	30,3	18	126
75	Venezuela (República Bolivariana de)	51,4	61,3	63,5	0,98	29,8	1,18	4,4	8	126 ^e
76	Armenia	38,0	38,1	18,9	4	140
77	Ecuador	51,6	60,5	66,2	0,83	33,8	1,41	5,8	8	84
78	Belice	47,3	56,9	76,4	1,04	23,5	0,87	..	12,1	16,5	40	..
79	Colombia	52,1	62,0	58,9	1,01	40,9	0,99	21,3	5	84
80	Jamaica	60,7	56,2	64,3	1,11	35,4	0,82	6	56 ^f
81	Túnez	40,5	41,0	64,3 ^d	3,9
82	Jordania	35,7	37,9	70 ^f
83	Turquía	52,5	42,3	64,6	0,73	35,3	1,61	3,9	9,0	22,4	5	112
84	Argelia	39,2	49,4	64,8	0,76	34,9	1,53	..	19,0	45,3	5	98
85	Tonga

DESARROLLO HUMANO MEDIO

86	Fiji	53,5	56,3	59,7	0,95	39,0	1,01
87	Turkmenistán	55,6	58,3
88	República Dominicana	43,5	53,3	57,6	1,36	42,4	0,62	4,9	12,3	35,3	10	84 ^f
89	China	75,1	71,0	18,3	90 ^f
90	El Salvador	58,6	54,3	59,0	0,66	35,5	1,51	15,6	6	84 ^f
91	Sri Lanka	51,3	54,7	59,3	0,91	40,7	1,14	17,8	4,0	20,0	8	84 ^f
92	Tailandia	77,3	71,5	46,6	0,90	53,3	8	45 ^f
93	Gabón	58,1	58,2	6,3
94	Suriname	45,3	46,5	6	..

Clasificación según el IDH	Relación empleo-población		Empleo formal		Empleo vulnerable ^a		Personas que trabajan y viven con menos de US\$1,25 al día	Tasa de desempleo por nivel de educación		Trabajo infantil (% de niños entre 5–14 años)	Licencia de maternidad pagada, obligatoria ^b (días corridos)	
	(% de la población entre 15 y 64 años)		Relación tasa de mujeres-tasa de hombres		Relación tasa de mujeres-tasa de hombres			(% de la fuerza de trabajo con el nivel de instrucción indicado)				
	1991	2008	2000–2008 ^c	2000–2008 ^c	2000–2008 ^c	2000–2008 ^c		2000–2008 ^c	2000–2008 ^c			
95	Bolivia (Estado Plurinacional de)	61,4	70,7	38,1	0,63	61,6	1,31	22,5	22	60
96	Paraguay	61,1	72,8	53,2	0,89	46,8	1,13	7,3	4,6	13,6	15	84
97	Filipinas	59,1	60,1	55,3	0,95	44,7	1,07	27,2	2,7	16,4	12	60
98	Botswana	46,7	46,0	75,9	0,96	11,7	2,29	84 ^f
99	República de Moldova	58,1	44,7	67,6	1,09	32,4	0,84	11,1	32	126 ^e
100	Mongolia	50,2	51,6	39,9	1,12	59,7	0,93	30,5	18	120
101	Egipto	42,6	43,2	75,2	0,71	24,8	2,13	2,7	7	90 ^e
102	Uzbekistán	53,8	57,5	59,7	126 ^e
103	Micronesia (Estados Federados de)
104	Guyana	51,4	57,8	16	..
105	Namibia	45,4	42,9	78,4	0,89	21,1	1,66	13	90
106	Honduras	58,9	56,3	89,7	1,06	48,9	1,08	21,4	16	70 ^e
107	Maldivas	44,9	57,3	27,2	1,16	50,3	0,69
108	Indonesia	63,0	61,8	36,9	0,81	63,1	1,13	27,8	6,2	31,5	4	90 ^f
109	Kirguistán	58,0	58,3	51,9	1,01	47,3	0,99	27,2	2,6	43,0	4	126
110	Sudáfrica	39,4	41,1	97,1	0,99	2,7	1,50	44,4	23,4	34,8	..	112
111	República Árabe Siria	46,6	44,8	57,5	0,81	42,4	1,28	4	60 ^f
112	Tayikistán	53,8	55,4	28,6	10	..
113	Viet Nam	74,8	69,4	26,1	0,71	73,9	1,13	24,2	16	120
114	Marruecos	45,9	46,1	47,1	0,67	51,1	1,40	3,4	8,8	54,2	8	98
115	Nicaragua	57,2	58,3	54,7	0,99	44,9	1,02	19,4	15	84 ^f
116	Guatemala	55,1	62,4	34,2	0,74	55,0	1,20	14,6	29	84 ^f
117	Guinea Ecuatorial	61,4	62,6	28	..
118	Cabo Verde	56,7	55,7	41,4	0,74	39,6	1,23	26,6	3	..
119	India	58,3	55,6	51,4	12	84 ^f
120	Timor-Leste	63,8	66,8	63,2	4	..
121	Swazilandia	54,2	50,4	83,8	9	..
122	República Democrática Popular Lao	80,2	77,7	45,7	11	90 ^e
123	Islas Salomón	67,1	64,5
124	Camboya	77,2	74,6	13,1	0,71	86,7	1,07	45,7	45	90 ^f
125	Pakistán	47,5	51,5	38,2	0,59	61,8	1,29	28,9	5,1	11,6	..	84 ^f
126	Congo	65,5	64,6	66,7	25	..
127	Santo Tomé y Príncipe	8	..

DESARROLLO HUMANO BAJO

128	Kenya	73,4	73,0	22,9	26	90 ^f
129	Bangladesh	74,0	67,9	14,2	0,80	85,0	1,02	56,9	13	112 ^f
130	Ghana	68,4	65,2	37,6	34	84 ^f
131	Camerún	59,1	59,1	20,8	0,31	75,9	1,36	39,9	31	98
132	Myanmar	74,2	74,4
133	Yemen	38,3	39,0	26,0	23	60 ^f
134	Benin	70,1	71,6	55,6	46	98
135	Madagascar	79,3	83,3	82,2	1,08	76,7	32	98 ^e
136	Mauritania	66,5	47,2	24,6	16	98
137	Papua Nueva Guinea	69,9	70,2	108
138	Nepal	59,6	61,5	28,4	0,44	71,6	1,34	67,6	31	52 ^f
139	Togo	65,9	64,6	45,9	29	98 ^e
140	Comoras	70,0	69,4	64,6	27	..
141	Lesoto	48,3	54,1	61,0	23	84
142	Nigeria	52,7	51,8	72,2	13	84 ^f
143	Uganda	81,8	83,0	14,8	0,34	85,2	1,19	55,7	36	60 ^f
144	Senegal	66,8	66,0	44,4	22	98
145	Haití	56,0	55,4	66,9	21	..
146	Angola	76,5	76,4	59,9	24	56
147	Djibouti	8	..
148	República Unida de Tanzania	87,4	78,0	12,3	0,40	87,7	1,13	90,0	36	84 ^f
149	Côte d'Ivoire	62,5	60,4	26,3	35	98

Clasificación según el IDH	Relación empleo-población		Empleo formal		Empleo vulnerable ^a		Personas que trabajan y viven con menos de US\$1,25 al día	Tasa de desempleo por nivel de educación		Trabajo infantil (% de niños entre 5–14 años)	Licencia de maternidad pagada, obligatoria ^b (días corridos)
	(% de la población entre 15 y 64 años)		Relación tasa de mujeres-tasa de hombres	Relación tasa de mujeres-tasa de hombres	(% de la fuerza de trabajo con el nivel de instrucción indicado)			Primaria o menos	Secundaria o más		
	1991	2008			2000–2008 ^c	2000–2008 ^c					
150 Zambia	57,0	61,2	19,1	0,35	79,3	1,23	76,6	12	84 ^f
151 Gambia	73,2	72,1	42,7	25	..
152 Rwanda	86,6	80,3	79,5	35	98 ^e
153 Malawi	71,7	72,1	79,8	26	56 ^f
154 Sudán	46,1	47,3	13	56 ^f
155 Afganistán	54,1	55,2	30	..
156 Guinea	82,1	81,2	73,9	25	98 ^e
157 Etiopía	71,3	80,6	47,0	0,86	51,8	1,16	45,8	53	90 ^f
158 Sierra Leona	63,6	64,8	81,9	0,92	67,1	48	..
159 República Centroafricana	73,3	72,6	71,1	47	..
160 Malí	49,3	47,0	13,6 ^d	0,75 ^d	60,6	34	98
161 Burkina Faso	81,6	81,9	60,7	47	98
162 Liberia	65,7	65,9	86,2	21	..
163 Chad	66,6	69,7	72,1	53	98
164 Guinea-Bissau	66,3	66,9	55,3	39	..
165 Mozambique	79,9	77,9	81,2	22	..
166 Burundi	84,9	84,2	87,2	19	..
167 Niger	59,4	59,8	76,6	43	98 ^f
168 República Democrática del Congo	67,8	66,7	69,6	32	105 ^e
169 Zimbabwe	70,1	64,9	38,2	0,45	61,9	1,58	13	..

OTROS PAÍSES O TERRITORIOS

Bhután	53,3	61,1	40,8	0,35	52,3	1,94	31,7	19	..
Cuba	52,4	54,4	83,1 ^d	1,22 ^d
Dominica	73,3	1,13	25,9	0,70
Eritrea	65,8	65,6
Iraq	36,8	37,1	11	..
República Popular Democrática de Corea	62,1	63,9
Líbano	43,8	45,9	7	49 ^e
Territorios Palestinos Ocupados	30,1	30,2	63,9	0,85	36,1	1,29	..	24,7	41,8
Omán	52,6	51,4	89,6	0,98	42
Saint Kitts y Nevis	88,4	1,04	8,5	0,70
Santa Lucía	69,5	1,12	28,7	0,80
Samoa	53,5	1,32
San Marino	90,4 ^d	1,05 ^d
Somalia	65,6	66,5	49	..
Tuvalu	97,9	1,01	2,0	0,81

NOTAS

- a** Porcentaje de personas empleadas que realizan labores domésticas no remuneradas y trabajadores por cuenta propia.
- b** Días de licencia maternal pagada por el Estado, a menos que se indique otra cosa. Se refiere a mujeres en empleos formales.
- c** Los datos se refieren al año más reciente disponible durante el período especificado.
- d** No incluye datos sobre los empleadores.
- e** Beneficios cancelados tanto por el Estado como por el empleador.
- f** Beneficios cancelados por el empleador.

FUENTES

- Columnas 1–9:** OIT (2010d).
- Columna 10:** UNICEF (2010c).
- Columna 11:** Banco Mundial (2010f).

Clasificación según el IDH	LOGROS EN EDUCACIÓN		ACCESO A EDUCACIÓN				EFICIENCIA DE LA EDUCACIÓN PRIMARIA		CALIDAD DE LA EDUCACIÓN PRIMARIA	
	Tasa de alfabetización de adultos	Población con al menos educación secundaria completa	Tasa de matriculación en educación primaria		Tasa de matriculación en educación secundaria		Tasa de deserción, todos los niveles	Tasa de repetición todos los niveles	Relación alumno-maestro	Maestros capacitados en educación primaria
			(% de la población en edad de cursar educación primaria)		(% de la población en edad de cursar educación secundaria)					
	(% de 15 años y mayor)	(% de 25 años y mayor)	Bruta	Neta	Bruta	Neta	Bruta	(% de la cohorte en educación primaria)	(% del total de matriculación en educación primaria durante el año anterior)	(cantidad de alumnos por maestro)
2005–2008 ^a	2010	2001–2009 ^a	2001–2009 ^a	2001–2009 ^a	2001–2009 ^a	2001–2009 ^a	2005–2008 ^a	2005–2008 ^a	2005–2008 ^a	2005–2008 ^a

DESARROLLO HUMANO MUY ALTO

1	Noruega	..	87,3	98,4	98,4	112,5	96,6	75,9	0,2
2	Australia	..	73,4	104,9	97,0	147,9	87,5	75,0	15,8	..
3	Nueva Zelandia	..	67,9	101,2	99,2	120,4	90,8	79,1	17,1	..
4	Estados Unidos de América	..	89,7	98,0	91,5	94,3	88,2	81,6	1,5	..	14,3	..
5	Irlanda	..	64,1	105,4	96,9	113,4	88,1	61,2	..	0,7	17,8	..
6	Liechtenstein	109,6	89,3	106,1	65,2	31,2	18,2	..	9,5	..
7	Países Bajos	..	67,4	106,8	98,5	119,5	88,6	60,1	1,7 ^b
8	Canadá	..	79,6	107,1	99,5	101,3	..	62,3 ^b
9	Suecia	..	80,3	94,2	93,8	103,1	99,1	74,5	0,1	..	10,7	..
10	Alemania	..	97,2 ^{bc}	105,7	98,2	100,6	4,4	1,3	18,0	..
11	Japón	..	71,9	102,2	100,0	100,7	98,0	57,9	18,8	..
12	República de Corea	..	75,3	103,7	98,6	97,5	96,4	96,1	1,6	0,0	24,1	..
13	Suiza	..	71,0	102,4	93,5	95,7	84,7	47,2	..	1,5	18,1	..
14	Francia	..	55,7	110,2	98,5	113,3	98,3	54,7	2,0 ^b	4,2	20,3	..
15	Israel	..	61,8	110,9	97,1	91,5	87,6	60,4	0,4	1,5	17,2	..
16	Finlandia	..	70,5	97,6	96,3	111,3	96,8	93,8	0,2	0,4	15,9	..
17	Islandia	..	54,8	97,2	97,1	110,0	90,3	72,3
18	Bélgica	..	47,7	102,3	97,8	109,5	86,9	62,1	12,8	3,4	12,6	..
19	Dinamarca	..	68,1	99,0	95,6	119,2	89,6	80,3	7,9 ^b
20	España	97,6	46,9	105,4	99,7	119,1	94,3	68,5	0,1	..	13,1	..
21	Hong Kong, China (RAE)	..	62,7	101,0	93,5	82,9	75,2	34,3	0,0	0,9	..	95,1
22	Grecia	97,0	47,4	101,2	99,4	101,8	91,0	90,8	1,8	0,7	10,1	..
23	Italia	98,8	46,7	103,8	98,6	99,9	92,4	67,1	0,4	0,2	10,4	..
24	Luxemburgo	..	78,1 ^{bc}	100,3	95,5	95,4	83,0	10,0	13,5	3,8	13,1	..
25	Austria	..	70,1	101,5	97,9	99,9	..	50,3	2,2	1,2 ^b	12,9	..
26	Reino Unido	..	58,2	104,0	97,2	97,4	91,3	59,0	20,1	..
27	Singapur	94,5	59,1	0,3	19,5	97,1
28	República Checa	..	99,8 ^{bc}	102,1	92,2	95,0	..	54,3	1,1	0,6	17,3	..
29	Eslovenia	99,7	94,3 ^{bc}	102,9	95,6	93,5	88,5	85,5	1,1	0,6	17,1	..
30	Andorra	..	50,9 ^{bc}	86,7	80,1	82,2	71,4	11,0	..	2,8	..	100,0
31	Eslovaquia	..	98,8 ^{bc}	101,9	91,8	92,8	..	50,1	2,6 ^b	3,0	18,6	..
32	Emiratos Árabes Unidos	90,0	..	107,9	91,6	93,8	83,8	25,2	0,0	1,9	17,2	100,0
33	Malta	92,4	44,2	99,0	91,4	98,1	82,0	33,0	1,0 ^b	0,8	12,1	..
34	Estonia	99,8	87,3 ^{bc}	99,2	94,4	99,7	89,9	65,0	1,7	0,9
35	Chipre	97,8	58,7	102,5	99,0	97,8	95,1	36,2	1,6	0,4	15,0	..
36	Hungría	99,0	46,7	97,9	88,8	96,7	90,5	67,2	1,0	1,7	10,6	..
37	Brunei Darussalam	95,0	..	106,7	93,3	96,7	88,2	16,0	1,6	0,8	10,1	84,3
38	Qatar	93,1	54,1 ^{bc}	108,6	94,1	93,2	79,2	11,0	3,3	0,6	..	52,3
39	Bahrein	90,8	48,1	105,3	97,9	96,8	89,4	29,9	1,3 ^b	2,0
40	Portugal	94,6	27,5	115,2	98,9	101,3	87,9	56,9	..	10,2	11,7	..

Clasificación según el IDH	LOGROS EN EDUCACIÓN		ACCESO A EDUCACIÓN				EFICIENCIA DE LA EDUCACIÓN PRIMARIA		CALIDAD DE LA EDUCACIÓN PRIMARIA			
	Tasa de alfabetización de adultos	Población con al menos educación secundaria completa	Tasa de matriculación en educación primaria (% de la población en edad de cursar educación primaria)		Tasa de matriculación en educación secundaria (% de la población en edad de cursar educación secundaria)		Tasa de deserción, todos los niveles	Tasa de repetición todos los niveles	Relación alumno-maestro	Maestros capacitados en educación primaria		
			Bruta	Neta	Bruta	Neta						
	(% de 15 años y mayor)	(% de 25 años y mayor)					(% de la cohorte en educación primaria)	(% del total de matriculación en educación primaria durante el año anterior)	(cantidad de alumnos por maestro)	(%)		
2005–2008 ^a	2010	2001–2009 ^a	2001–2009 ^a	2001–2009 ^a	2001–2009 ^a	2001–2009 ^a	2005–2008 ^a	2005–2008 ^a	2005–2008 ^a	2005–2008 ^a		
41	Polonia	99,5	60,6	97,1	95,6	99,8	93,8	66,9	2,7	0,7	11,0	..
42	Barbados	..	58,8	6,1	..	13,5	61,0

DESARROLLO HUMANO ALTO

43	Bahamas	..	89,6 ^{b,c}	102,4	90,5	93,7	86,1	..	9,1	..	15,8	91,1
44	Lituania	99,7	88,6 ^{b,c}	96,1	91,3	99,1	92,1	75,9	2,0	0,7	9,7	..
45	Chile	98,6	51,8	105,6	94,4	90,6	85,3	52,1	5,1	2,4	26,2	..
46	Argentina	97,7	44,6	114,6	98,5	85,3	79,4	68,1	5,1	6,1	14,8	..
47	Kuwait	94,5	56,9	95,5	87,6	90,8	79,9	17,6	0,5	0,9	9,1	100,0 ^b
48	Letonia	99,8	97,9 ^{b,c}	96,8	90,1	114,5	..	69,2	4,3	3,3	12,8	..
49	Montenegro	..	98,2 ^{b,c}
50	Rumania	97,6	79,1 ^{b,c}	104,7	93,9	87,5	73,0	58,3	6,7	1,7	16,3	..
51	Croacia	98,7	78,0 ^{b,c}	98,6	90,2	93,6	88,3	47,0	0,2	0,3	17,3	100,0 ^b
52	Uruguay	98,2	44,6	114,3	97,5	92,0	67,7	64,3	6,3	7,0	15,5	..
53	Jamahiriyá Árabe Libia	88,4	..	110,3	..	93,5	..	55,7 ^b
54	Panamá	93,5	48,3	111,1	98,3	71,2	65,6	45,0	14,8	5,3	24,2	91,3
55	Arabia Saudita	85,5	48,8 ^{b,c}	98,4	84,5	94,6	73,0	29,9	3,6	3,3	..	91,5
56	México	92,9	40,3	112,9	97,9	87,4	70,9	26,3	8,5	3,6	28,0	95,4
57	Malasia	92,1	50,5	97,9	97,5	69,1	68,7	29,7	7,8	..	17,5 ^b	..
58	Bulgaria	98,3	87,6 ^{b,c}	101,1	94,6	105,2	87,5	49,7	6,3	1,8	16,1	..
59	Trinidad y Tobago	98,7	48,6	103,4	91,8	88,8	73,9	11,6	4,2	6,6	17,2	86,6
60	Serbia	100,6	97,0	90,5	89,6	48,7	1,6	0,6	..	100,0
61	Belarús	99,7	..	99,2	94,4	95,3	86,8	72,8	0,5	0,0	..	99,9
62	Costa Rica	96,0	29,9	109,9	..	89,2	..	25,3	5,7	7,0	19,0	86,0
63	Perú	89,6	50,5	112,8	96,8	97,6	75,9	34,5	17,0	7,2	20,9	..
64	Albania	99,0	75,7 ^{b,c}	102,1	90,8	77,7	73,8	19,3 ^b	10,1 ^b	2,1 ^b
65	Federación de Rusia	99,5	..	96,8	..	84,0	..	75,0	4,8	0,4
66	Kazajstán	99,7	82,1 ^{b,c}	108,8	89,3	94,9	86,9	41,0	1,0	0,1
67	Azerbaiyán	99,5	92,8 ^{b,c}	116,2	96,0	105,6	98,3	15,8	1,6	0,3	..	99,9
68	Bosnia y Herzegovina	97,6	..	111,0	..	89,1	..	33,5	..	0,1
69	Ucrania	99,7	88,2 ^{b,c}	98,4	88,9	94,4	85,0	79,4	2,7	0,1	..	99,8
70	Irán (República Islámica del)	82,3	29,5	128,4	99,7	79,7	75,1	36,1	12,2 ^b	1,8	20,0 ^b	100,0 ^b
71	ex República Yugoslava de Macedonia	97,0	47,8 ^{b,c}	92,8	86,5	84,2	81,6	35,5	2,5	0,1
72	Mauricio	87,5	36,3	99,4	93,1	87,6	80,1	16,0	2,1	4,0	21,7	100,0 ^b
73	Brasil	90,0	21,9	129,6	92,6	100,1	77,0	30,0	24,4 ^b	18,7	23,0	..
74	Georgia	99,7	91,0 ^{b,c}	107,4	98,7	90,0	80,8	34,3	4,9	0,3	12,5	95,0
75	Venezuela (República Bolivariana de)	95,2	27,7	103,1	90,1	81,1	69,5	78,1	19,3	3,4	16,2	83,5
76	Armenia	99,5	91,1 ^{b,c}	79,6	74,0	88,1	85,7	34,2	2,3	0,2	..	77,5
77	Ecuador	84,2	37,0	118,5	96,9	69,6	59,2	35,3	18,6	2,5	22,6	100,0
78	Belice	..	24,5 ^{b,c}	120,5	97,7	75,0	63,4	11,2	9,5	8,2	24,5	42,8
79	Colombia	93,4	31,3	119,9	90,0	90,6	71,2	35,4	12,2	3,5	29,4	100,0
80	Jamaica	85,9	42,1	90,1	85,1	90,2	76,7	19,3 ^b	12,8 ^b	3,0	29,1	79,5
81	Túnez	78,0	23,1	107,6	97,7	90,2	65,8	31,6	5,9	8,5	17,3	..
82	Jordania	92,2	54,2	96,3	89,1	86,3	83,7	37,7	0,9	0,6	12,2	..
83	Turquía	88,7	22,3	97,6	93,9	82,1	71,2	37,1	5,8	2,1
84	Argelia	72,6	25,9	107,5	94,9	83,2	66,3	23,9	7,1	7,8	..	98,9
85	Tonga	99,0	..	111,8	99,0	102,7	66,2	6,4 ^b	9,1	5,2

DESARROLLO HUMANO MEDIO

86	Fiji	..	41,9	94,2	91,2	80,9	79,1	15,4	5,4	1,7	26,1	97,8
87	Turkmenistán	99,5
88	República Dominicana	88,2	27,6	104,3	80,0	74,9	57,7	33,3 ^b	31,2	3,4	19,6	89,2

Clasificación según el IDH	LOGROS EN EDUCACIÓN		ACCESO A EDUCACIÓN				EFICIENCIA DE LA EDUCACIÓN PRIMARIA		CALIDAD DE LA EDUCACIÓN PRIMARIA			
	Tasa de alfabetización de adultos	Población con al menos educación secundaria completa	Tasa de matriculación en educación primaria (% de la población en edad de cursar educación primaria)		Tasa de matriculación en educación secundaria (% de la población en edad de cursar educación secundaria)		Tasa de matriculación en educación terciaria (% de la población en edad de cursar educación terciaria)	Tasa de deserción, todos los niveles	Tasa de repetición todos los niveles	Relación alumno-maestro	Maestros capacitados en educación primaria	
	(% de 15 años y mayor)	(% de 25 años y mayor)	Bruta	Neta	Bruta	Neta	Bruta	(% de la cohorte en educación primaria)	(% del total de matriculación en educación primaria durante el año anterior)	(cantidad de alumnos por maestro)	(%)	
	2005–2008 ^a	2010	2001–2009 ^a	2001–2009 ^a	2001–2009 ^a	2001–2009 ^a	2001–2009 ^a	2005–2008 ^a	2005–2008 ^a	2005–2008 ^a	2005–2008 ^a	
89	China	93,7	38,4	112,1	..	74,0	..	22,1	0,4	0,3	18,3	..
90	El Salvador	84,0	19,4	115,0	94,0	63,6	55,0	24,6	24,3	6,1	33,3	93,2
91	Sri Lanka	90,6	44,9	105,1	99,7	87,0	2,0	0,8	22,5 ^b	..
92	Tailandia	93,5	20,6	9,2	21,2	..
93	Gabón	87,0	..	134,3	80,3	53,1	..	7,1 ^b	44,5 ^b	34,4	36,0 ^b	100,0 ^b
94	Suriname	90,7	..	113,8	90,1	75,4	64,6	12,3 ^b	32,3	17,2	13,2	100,0
95	Bolivia (Estado Plurinacional de)	90,7	29,3	108,3	93,7	81,8	69,9	38,3	19,8	2,5	25,1	90,6 ^b
96	Paraguay	94,6	26,4	108,3	92,4	65,9	57,7	25,5	20,9	4,1	16,6 ^b	..
97	Filipinas	93,6	53,6	108,2	90,4	81,4	59,9	27,8	26,8	2,3	33,7	100,0 ^b
98	Botswana	83,3	24,7	109,7	87,2	80,2	56,5	5,2	13,2	4,7	25,4	94,3
99	República de Moldova	98,3	..	89,2	83,3	83,1	79,1	39,9	4,4	0,1
100	Mongolia	97,3	80,2 ^{bc}	101,5	88,7	95,1	82,0	49,8	5,1	0,2	31,6	99,0
101	Egipto	66,4	36,1	99,7	93,6	79,3	71,2	31,2	3,2	3,1	21,9 ^b	99,9 ^b
102	Uzbekistán	99,3	..	94,4	89,9	102,4	91,7	9,9	1,3	0,0	..	100,0
103	Micronesia (Estados Federados de)	110,3	..	90,5	..	14,1 ^b
104	Guyana	..	40,0	108,7	94,7	102,1	..	11,5	41,2 ^b	0,7	25,6	58,5
105	Namibia	88,2	..	112,4	89,0	65,8	54,4	8,9	23,4	18,1	29,4	95,0
106	Honduras	83,6	17,1	116,0	96,6	64,5	..	18,7	23,8	5,3	33,3	36,4
107	Maldivas	98,4	..	112,0	96,2	83,7	69,4	4,3	13,3	67,9
108	Indonesia	92,0	26,8	120,9	94,8	75,8	69,7	18,0	19,9	2,9	21,4	93,5 ^b
109	Kirguistán	99,3	89,2 ^{bc}	94,7	83,5	85,1	80,5	52,0	1,7	0,1	..	64,4
110	Sudáfrica	89,0	57,9	104,5	87,5	95,1	71,9	..	23,0 ^b	8,0	..	78,7 ^b
111	República Árabe Siria	83,6	33,5	124,4	94,5	74,0	67,7	..	3,3	7,5	..	88,4
112	Tayikistán	99,7	92,4 ^{bc}	102,2	97,3	84,4	82,5	20,2	0,5	0,3	22,2	88,3
113	Viet Nam	92,5	..	104,1	94,0	66,9	62,3	9,7 ^b	7,9	1,0	20,9	98,6
114	Marruecos	56,4	..	106,9	89,5	55,8	34,5	12,3	23,8	11,9	29,9	100,0 ^b
115	Nicaragua	78,0	25,4	116,9	91,8	67,9	45,2	18,0 ^b	51,6	11,0	29,2	72,7
116	Guatemala	73,8	15,3	113,6	95,1	56,6	39,9	17,7	35,3	12,4	29,4	..
117	Guinea Ecuatorial	93,0	..	98,7	66,4	26,2	21,6	3,3 ^b	67,4 ^b	24,3	54,5 ^b	30,9
118	Cabo Verde	84,1	..	101,3	84,4	67,7	56,7	11,9	12,9	11,6	24,4 ^b	84,7
119	India	62,8	22,2	113,1	89,8	57,0	..	13,5	34,2	3,4	40,7	..
120	Timor-Leste	106,6	75,9	54,7	31,4	15,2	..	12,5	37,4	..
121	Suazilandia	86,5	32,6	107,9	82,8	53,3	28,6	4,4	26,3	18,0	32,4	94,0
122	República Democrática Popular Lao	72,7	..	111,8	82,4	43,9	36,0	13,4	33,2	16,8	..	96,9
123	Islas Salomón	76,6 ^b	..	107,3	67,0	34,8	30,2
124	Camboya	77,0	..	115,9	88,6	40,4	34,1	7,0	45,6	11,2	48,5	98,2
125	Pakistán	53,7	16,8	84,8	66,1	32,9	32,5	5,2	30,3	4,4	40,7	85,1
126	Congo	..	34,8	114,0	58,9	43,1	..	3,9 ^b	29,8	22,4	51,8	89,0
127	Santo Tomé y Príncipe	88,3	..	133,3	96,1	51,3	38,1	4,1	26,1	24,2	30,8	..

DESARROLLO HUMANO BAJO

128	Kenya	86,5	15,5	111,5	81,5	58,3	49,1	4,1	16,4 ^b	5,8	46,5	98,4
129	Bangladesh	55,0	16,7	93,8	88,0	44,1	41,5	7,0	45,2	13,2	43,7	54,4
130	Ghana	65,8	28,7	101,8	73,9	54,1	46,4	6,2	40,0 ^b	6,5	32,2	49,1
131	Camerún	75,9	13,1	110,9	88,3	37,3	..	7,8	43,3	16,8	..	61,8
132	Myanmar	91,9	16,6	115,0	..	49,3	46,4	10,7	26,1	0,4	28,8	99,0
133	Yemen	60,9	..	85,4	72,7	45,7	37,4	10,2	40,5 ^b	5,7
134	Benin	40,8	9,8	116,6	92,8	36,3	19,6	5,8	36,9 ^b	14,3	44,6	71,8
135	Madagascar	70,7	..	151,7	98,5	30,1	23,8	3,4	57,5	19,7	47,2	52,1
136	Mauritania	56,8	..	98,2	79,7	23,3	16,3	3,8	18,1	2,0	37,2	100,0 ^b
137	Papua Nueva Guinea	59,6	8,3	54,9	2,0 ^b
138	Nepal	57,9	15,4	124,0	78,8	43,5	..	5,6 ^b	38,4	16,8	37,8	66,4

Clasificación según el IDH	LOGROS EN EDUCACIÓN		ACCESO A EDUCACIÓN				EFICIENCIA DE LA EDUCACIÓN PRIMARIA			CALIDAD DE LA EDUCACIÓN PRIMARIA	
	Tasa de alfabetización de adultos	Población con al menos educación secundaria completa	Tasa de matriculación en educación primaria (% de la población en edad de cursar educación primaria)		Tasa de matriculación en educación secundaria (% de la población en edad de cursar educación secundaria)		Tasa de deserción, todos los niveles	Tasa de repetición todos los niveles	Relación alumno-maestro	Maestros capacitados en educación primaria	
			Bruta	Neta	Bruta	Neta					
	(% de 15 años y mayor)	(% de 25 años y mayor)					(% de la cohorte en educación primaria)	(% del total de matriculación en educación primaria durante el año anterior)	(cantidad de alumnos por maestro)	(%)	
2005–2008 ^a	2010	2001–2009 ^a	2001–2009 ^a	2001–2009 ^a	2001–2009 ^a	2001–2009 ^a	2005–2008 ^a	2005–2008 ^a	2005–2008 ^a	2005–2008 ^a	
139 Togo	64,9	14,1	105,0	83,5	41,3	22,5	5,3	55,5	23,7	37,6	14,6
140 Comoras	73,6	..	121,5	72,9	45,8	..	2,7 ^b	28,3 ^b	24,4	30,2	57,4
141 Lesotho	89,5	13,1	107,7	72,7	39,9	25,2	3,6	54,2	21,0	37,0	71,4
142 Nigeria	60,1	..	93,1	61,4	30,5	25,8	10,1	25,1 ^b	2,9	46,3	51,2
143 Uganda	74,6	11,0	120,2	97,1	25,3	19,2	3,7	67,6	11,0	49,9	89,4
144 Senegal	41,9	8,6	83,5	72,9	30,6	25,1	8,0	41,6	7,7	36,4	90,5 ^b
145 Haití	61,0 ^b	13,3
146 Angola	69,6	17,3	..	2,8
147 Djibouti	55,5	45,3	29,5	24,4	2,6	..	10,6	..	80,3
148 República Unida de Tanzania	72,6	6,0 ^{b,c}	110,2	99,3	6,1	..	1,5	17,2	4,2	52,2	100,0 ^b
149 Côte d'Ivoire	54,6	..	74,5	56,0	26,3	21,2	8,4	10,5	18,0	41,9	100,0 ^b
150 Zambia	70,7	25,7	119,1	95,2	51,8	49,0	2,4 ^b	21,4	5,9	63,4	100,0
151 Gambia	45,3	11,0	86,2	68,7	50,8	41,8	1,2 ^b	29,7	5,4	34,4	74,7 ^b
152 Rwanda	70,3	3,3	150,9	95,9	21,9	..	4,0	69,1 ^b	17,7	70,2	94,2
153 Malawi	72,8	4,6	120,2	90,6	29,4	25,0	..	64,3	20,1
154 Sudán	69,3	11,5	74,0	39,2	38,0	..	5,9 ^b	6,9	4,9	36,7	61,0
155 Afganistán	..	6,4	106,1	..	28,6	26,8	1,3 ^b	..	16,3
156 Guinea	89,9	71,3	35,8	27,7	9,2	45,1	15,4	44,1	82,1
157 Etiopía	35,9 ^b	..	97,8	78,2	33,4	25,3	3,6	59,7	5,0	59,3	89,7
158 Sierra Leona	39,8	9,1	157,7	..	34,6	24,9	2,0 ^b	..	9,9	44,2	49,4
159 República Centroafricana	54,6	9,3	77,4	59,1	11,9	..	2,3	54,4	25,6	100,2	..
160 Malí	26,2	3,7	91,3	71,5	34,8	28,6	5,4	20,9	14,2	51,4	50,1
161 Burkina Faso	28,7	..	78,5	63,3	19,8	15,4	3,1	28,9	10,5	48,9	87,7
162 Liberia	58,1	12,8	90,6	75,2	31,6	19,5	17,4 ^b	..	6,7	23,9	40,2
163 Chad	32,7	..	82,7	61,0	19,0	10,5	1,9	70,2	21,8	176,2	35,5
164 Guinea-Bissau	51,0	..	119,7	52,1	35,9	9,7	2,9	..	18,7	88,1	35,1
165 Mozambique	54,0	3,2	114,2	79,9	20,6	6,2	1,5	56,3	5,5	64,1	67,0
166 Burundi	65,9	..	135,6	99,4	17,9	..	2,5	46,3	33,8	52,0	87,4
167 Níger	28,7	2,9	62,4	54,0	11,0	8,9	1,3	33,2	6,4	40,7	98,4
168 República Democrática del Congo	66,6	19,5	90,4	32,4	34,8	..	5,0	20,5	15,3	39,0	93,3
169 Zimbabue	91,4	33,4	103,6	89,9	41,0	38,0	3,8 ^b

OTROS PAÍSES O TERRITORIOS

Antigua y Barbuda	99,0 ^b	..	102,5	74,0	105,2	2,6 ^b	5,6	17,1	52,9
Bhután	52,8	..	109,1	87,4	61,7	47,5	6,6	9,9	6,4	29,9	91,5
Cuba	99,8	68,8 ^{b,c}	101,9	98,8	91,4	84,3	121,5	4,4	0,5	9,6	100,0 ^b
Dominica	..	26,5 ^{b,c}	81,6	72,3	104,8	68,1	..	9,2	3,9	16,7	59,4
Eritrea	65,3	..	52,3	38,9	30,5	26,0	2,0	26,7	15,4	47,4	89,3
Granada	102,6	93,4	107,7	88,6	..	17,4 ^b	2,9	22,6	73,5
Iraq	77,6	26,3	98,0	87,3	46,8	39,6	15,7	29,9 ^b	8,0	20,5	100,0 ^b
Kiribati	112,8	97,4	87,9	68,3	..	18,6 ^b	85,4
Libano	89,6	..	101,1	88,3	81,6	74,6	51,5	6,9	8,8	17,8	13,3
Islas Marshall	93,0	66,3	66,4	44,9	17,0 ^b	16,9 ^b	..
Mónaco	127,7	..	153,4
Nauru	78,8	72,3	46,1	74,6 ^b	74,2
Territorios Palestinos Ocupados	94,1	47,3 ^{b,c}	80,4	73,3	92,4	88,6	47,2	0,9	0,5	29,0	100,0
Omán	86,7	..	75,0	68,3	88,1	78,2	26,3	0,5	1,1	14,3	100,0 ^b
Palau	98,8	..	96,9	..	40,2 ^b	..	4,7
Saint Kitts y Nevis	85,3	70,6	88,2	78,7	..	32,0	1,5	16,1	63,6

Clasificación según el IDH	LOGROS EN EDUCACIÓN		ACCESO A EDUCACIÓN				EFICIENCIA DE LA EDUCACIÓN PRIMARIA		CALIDAD DE LA EDUCACIÓN PRIMARIA		
	Tasa de alfabetización de adultos	Población con al menos educación secundaria completa	Tasa de matriculación en educación primaria (% de la población en edad de cursar educación primaria)		Tasa de matriculación en educación secundaria (% de la población en edad de cursar educación secundaria)		Tasa de deserción, todos los niveles	Tasa de repetición todos los niveles	Relación alumno-maestro	Maestros capacitados en educación primaria	
			Bruta	Neta	Bruta	Neta					
	(% de 15 años y mayor)	(% de 25 años y mayor)					(% de la cohorte en educación primaria)	(% del total de matriculación en educación primaria durante el año anterior)	(cantidad de alumnos por maestro)	(%)	
2005–2008 ^a	2010	2001–2009 ^a	2001–2009 ^a	2001–2009 ^a	2001–2009 ^a	2001–2009 ^a	2005–2008 ^a	2005–2008 ^a	2005–2008 ^a	2005–2008 ^a	
Santa Lucía	98,0	91,5	93,2	79,6	14,8	4,0 ^b	2,4	21,4	87,8
San Vicente y las Granadinas	109,0	94,6	108,2	90,3	..	20,9	4,6	17,0	83,0
Samoa	98,7	..	99,5	90,6	78,3	64,2	7,4 ^b	4,1	1,2	23,8	..
Seychelles	91,8	66,8 ^{b,c}	125,3	99,4	111,8	94,3	..	1,6	..	13,1	77,9 ^b
Tuvalu	105,6	37,4 ^b
Vanuatu	81,3	..	108,7	97,3	40,1	38,1	4,8 ^b	26,6	13,6	..	100,0
Desarrollados											
OCDE	..	73,8	101,7	95,6	101,1	91,8	71,4	2,9
No miembros de la OCDE	..	61,7	108,4	95,6	93,6	86,7	43,0	3,0	1,2
En desarrollo											
Estados Árabes	72,1	..	96,4	80,9	68,8	60,4	22,7	9,5	5,7
Asia Oriental y el Pacífico	112,2	93,3	72,8	62,6	20,9	21,3
Europa y Asia Central	97,5	65,1	98,5	92,3	89,3	82,1	54,2	3,3	0,9
América Latina y el Caribe	91,1	32,5	116,5	94,4	89,8	72,5	36,7	17,8	9,2
Asia Meridional	62,4	21,6	108,2	86,9	53,5	42,0	12,8	24,1	5,0
África Subsahariana	62,4	..	101,8	73,6	34,4	29,5	5,5	36,5	9,4
Desarrollo humano muy alto	..	73,6	101,9	95,6	100,9	91,7	70,8	3,0	1,7
Desarrollo humano alto	92,3	41,0	111,9	94,4	88,9	74,9	43,2	7,3	6,5
Desarrollo humano medio	80,7	..	110,2	88,5	64,7	57,0	17,6	22,6	2,9
Desarrollo humano bajo	61,2	14,3	99,9	73,4	34,7	30,9	6,0	40,4	9,6
Países menos desarrollados	59,9	..	101,6	75,5	34,1	30,8	5,4	39,1	11,0
Total mundial	106,9	86,1	66,4	60,2	25,7	18,0	5,1

NOTAS

- a** Los datos se refieren al año más reciente disponible durante el período especificado.
b Los datos se refieren a un año anterior al especificado.
c Instituto de Estadística de la UNESCO (2010a).

FUENTES

Columnas 1 y 3–11: Instituto de Estadística de la UNESCO (2010a).
 Columna 2: Barro y Lee (2010).

Clasificación según el IDH	RECURSOS			FACTORES DE RIESGO					MORTALIDAD					
	Gasto en salud Per cápita (PPA en US\$)	Médicos (por cada 10.000 habitantes)	Camas de hospital (por cada 10.000 habitantes)	Niños no inmunizados contra		Incidencia del VIH			Infantil (por cada 1.000 nacidos vivos)	Menores de cinco años (por cada 1.000 nacidos vivos)	Adultos (por cada 1.000 habitantes)		Tasas de mortalidad por enfermedades no transmisibles, normalizadas por edad (por cada 100.000 habitantes)	
				Difteria, pertusis y tétanos	Sarampión	Jóvenes (% entre 15 y 24 años)	Adultos (% entre 15 y 49 años)	Mujeres			Hombres	Mujeres		Hombres
2007	2000–2009 ^a	2008	2007	2008	2008	2008	2008	2008	2008	2008	2004			

DESARROLLO HUMANO MUY ALTO

1	Noruega	4.763	39	39	6	7	0,1	0,1	0,1	3	4	53	81	391
2	Australia	3.357	10	39	8	6	<0,1	0,2	0,2	5	6	46	81	355
3	Nueva Zelandia	2.497	21	62	11	14	..	0,1	0,1	5	6	57	88	398
4	Estados Unidos de América	7.285	27	31	4	8	0,3	0,7	0,6	7	8	79	135	450
5	Irlanda	3.424	31	53	7	11	0,1	0,2	0,2	3	4	56	90	459
6	Liechtenstein	2	2
7	Países Bajos	3.509	39	48	3	4	0,1	0,2	0,2	4	5	57	78	425
8	Canadá	3.900	19	34	6	6	0,2	0,4	0,4	6	6	53	87	374
9	Suecia	3.323	36	..	2	4	0,1	0,1	0,1	2	3	48	76	372
10	Alemania	3.588	35	83	10	5	0,1	0,1	0,1	4	4	54	101	429
11	Japón	2.696	21	139	2	3	3	4	43	87	284
12	República de Corea	1.688	17	86	6	8	<0,1	<0,1	<0,1	5	5	43	108	470
13	Suiza	4.417	40	55	5	13	0,5	0,4	0,6	4	5	44	76	360
14	Francia	3.709	37	72	2	13	0,2	0,4	0,4	3	4	55	119	387
15	Israel	2.181	36	58	7	16	0,1	<0,1	0,1	4	5	46	87	368
16	Finlandia	2.840	33	68	1	3	<0,1	0,1	0,1	3	3	57	129	405
17	Islandia	3.323	38	75	2	4	0,1	0,2	0,2	2	3	46	66	375
18	Bélgica	3.323	42	53	1	7	0,1	0,2	0,2	4	5	61	110	437
19	Dinamarca	3.513	32	35	25	11	0,1	0,2	0,2	4	4	67	112	495
20	España	2.671	38	34	3	2	0,2	0,6	0,5	4	4	43	102	379
21	Hong Kong, China (RAE)
22	Grecia	2.727	54	48	1	1	0,1	0,2	0,2	3	4	44	105	436
23	Italia	2.686	37	39	4	9	0,2	0,4	0,4	3	4	42	80	372
24	Luxemburgo	5.734	29	63	1	4	0,1	0,2	0,2	2	3	56	101	419
25	Austria	3.763	38	78	17	17	0,1	0,2	0,2	3	4	50	99	409
26	Reino Unido	2.992	21	39	8	14	0,1	0,3	0,2	5	6	59	96	441
27	Singapur	1.643	15	32	3	5	0,1	0,2	0,2	2	3	47	82	345
28	República Checa	1.626	36	81	1	3	..	<0,1	..	3	4	65	143	559
29	Eslovenia	2.099	24	47	3	4	<0,1	3	4	55	132	480
30	Andorra	3.004	37	26	1	2	3	4	44	99	373
31	Eslovaquia	1.555	31	68	1	1	<0,1	7	8	73	195	628
32	Emiratos Árabes Unidos	982	15	19	8	8	7	8	60	78	410
33	Malta	4.053	34	78	28	22	0,1	0,1	0,1	6	6	44	77	433
34	Estonia	1.094	33	56	5	5	0,7	1,6	1,3	4	6	84	249	664
35	Chipre	3.034	23	37	3	13	4	4	39	84	412
36	Hungría	1.388	28	71	1	1	<0,1	0,1	0,1	5	7	101	233	693
37	Brunei Darussalam	1.176	11	26	1	3	6	7	80	106	473
38	Qatar	3.075	28	25	6	8	9	10	53	77	512
39	Bahrein	1.199	30	20	3	1	10	12	82	116	678
40	Portugal	2.284	34	35	3	3	0,3	0,5	0,5	3	4	52	128	456
41	Polonia	1.035	20	52	1	2	0,1	0,1	0,1	6	7	77	205	583
42	Barbados	1.263	.. ^b	76	7	8	0,6	1,3	1,2	10	11	108	168	531

Clasificación según el IDH	RECURSOS			FACTORES DE RIESGO						MORTALIDAD					
	Gasto en salud Per cápita (PPA en US\$)	Médicos (por cada 10.000 habitantes)	Camas de hospital (por cada 10.000 habitantes)	Niños no inmunizados contra			Incidencia del VIH			Adultos (% entre 15 y 49 años)	Menores de cinco años (por cada 1.000 nacidos vivos)	Adultos (por cada 1.000 habitantes)		Tasas de mortalidad por enfermedades no transmisibles, normalizadas por edad (por cada 100.000 habitantes)	
				Difteria, pertusis y tétanos	Sarampión	Jóvenes (% entre 15 y 24 años)	Mujeres	Hombres	Total			Infantil (por cada 1.000 nacidos vivos)	Menores de cinco años		Adultos (por cada 1.000 habitantes)
2007	2000–2009 ^a	2008	2007	2008	2008	2008	2008	2008	2008	2008	2008	2004			

DESARROLLO HUMANO ALTO

43	Bahamas	1.987	..	32	7	10	1,5	3,2	3,0	9	13	127	206	509
44	Lituania	1.109	40	81	4	3	0,1	0,1	0,1	6	7	114	314	635
45	Chile	863	11	23	4	8	0,2	0,3	0,3	7	9	60	116	458
46	Argentina	1.322	32 ^b	41	4	1	0,3	0,6	0,5	15	16	86	160	515
47	Kuwait	814	18	18	1	1	9	11	51	68	454
48	Letonia	1.071	30	76	3	3	0,5	0,9	0,8	8	9	115	311	710
49	Montenegro	1.107	20	40	5	11	7	8	90	173	..
50	Rumania	592	19	65	3	3	0,2	0,2	0,1	12	14	90	220	706
51	Croacia	1.398	26	53	4	4	<0,1	5	6	65	163	578
52	Uruguay	916	37	29 ^c	6	5	0,3	0,6	0,6	12	14	85	158	521
53	Jamahiriyá Árabe Libia	453	12	37	2	2	15	17	97	170	654
54	Panamá	773	15	22	18	15	0,6	1,1	1,0	19	23	83	140	417
55	Arabia Saudita	768	16	22	2	3	18	21	103	186	678
56	México	819	29	17 ^c	2	4	0,2	0,3	0,3	15	17	89	154	501
57	Malasia	604	7	18	10	5	0,3	0,6	0,5	6	6	97	177	623
58	Bulgaria	835	37	64	5	4	9	11	91	214	733
59	Trinidad y Tobago	1.178	12 ^b	27	10	9	1,0	0,3	1,5	31	35	107	219	751
60	Serbia	769	20	54	5	8	0,1	0,1	0,1	6	7	91	183	..
61	Belarús	704	49	112	3	1	0,1	0,3	0,2	11	13	111	330	854
62	Costa Rica	899	13	13	10	9	0,2	0,4	0,4	10	11	68	124	439
63	Perú	327	..	15	1	10	0,3	0,5	0,5	22	24	95	118	534
64	Albania	505	11	29	1	2	13	14	91	141	752
65	Federación de Rusia	797	43	97	2	1	0,6	1,3	1,1	12	13	147	396	904
66	Kazajstán	405	39	77	1	1	0,1	0,2	0,1	27	30	186	432	1.145
67	Azerbaiyán	284	38	79	30	34	0,1	0,3	0,2	32	36	138	228	856
68	Bosnia y Herzegovina	767	14	30	9	16	<0,1	13	15	68	147	670
69	Ucrania	475	31	87	10	6	1,5	1,5	1,6	14	16	151	399	881
70	Irán (República Islámica del)	689	9	14	1	2	0,1	0,2	0,2	27	32	95	152	687
71	ex República Yugoslava de Macedonia	669	25	46	5	2	<0,1	10	11	80	151	737
72	Mauricio	502	11	33	1	2	1,0	1,8	1,7	15	17	104	214	731
73	Brasil	837	17	24	3	1	0,6	1,0	0,6	18	22	106	210	625
74	Georgia	384	45	33	8	4	0,1	0,1	0,1	26	30	85	232	554
75	Venezuela (República Bolivariana de)	697	19	13	53	18	16	18	93	195	441
76	Armenia	246	37	41	11	6	0,1	0,2	0,1	21	23	101	240	1.064
77	Ecuador	434	15	6 ^c	25	34	0,2	0,4	0,3	21	25	121	207	484
78	Belice	279	11	12 ^c	6	4	1,5	0,5	2,1	17	19	129	223	677
79	Colombia	516	14	10	8	8	0,3	0,7	0,6	16	20	75	162	483
80	Jamaica	357	9	17 ^c	13	12	0,9	1,7	1,6	26	31	130	220	605
81	Túnez	463	13	20	1	2	<0,1	0,1	0,1	18	21	72	132	537
82	Jordania	434	26	18	3	5	17	20	116	179	711
83	Túrcuía	677	15	28	4	3	20	22	73	138	701
84	Argelia	338	12	17	7	12	0,1	0,1	0,1	36	41	119	144	565
85	Tonga	167	3	24	1	1	17	19	228	143	658

DESARROLLO HUMANO MEDIO

86	Fiji	169	5	21	1	6	..	0,1	0,1	16	18	156	249	767
87	Turkmenistán	153	24	41	4	1	<0,1	43	48	212	377	1.100
88	República Dominicana	411	19	10 ^c	23	21	0,6	0,3	1,1	27	33	127	188	794
89	China	233	14	30	3	6	0,1	0,1	0,1	18	21	84	140	627
90	El Salvador	402	12	8 ^c	6	5	0,5	0,9	0,8	16	18	136	301	518
91	Sri Lanka	179	6	31	2	2	..	<0,1	..	13	15	93	315	681
92	Tailandia	286	3	22	1	2	1,2	1,2	1,4	13	14	140	276	516
93	Gabón	650	3	13 ^c	62	45	3,9	1,3	5,9	57	77	301	353	716
94	Suriname	527	5	31	16	14	1,4	2,7	2,4	25	27	128	218	728

Clasificación según el IDH	RECURSOS			FACTORES DE RIESGO					MORTALIDAD					
	Gasto en salud (PPA en US\$)	Médicos (por cada 10.000 habitantes)	Camas de hospital (por cada 10.000 habitantes)	Niños no inmunizados contra		Incidencia del VIH			Infantil (por cada 1.000 nacidos vivos)	Menores de cinco años	Adultos (por cada 1.000 habitantes)		Tasas de mortalidad por enfermedades no transmisibles, normalizadas por edad (por cada 100.000 habitantes)	
				Difteria, pertusis y tétanos	Sarampión	Jóvenes (% entre 15 y 24 años)	Adultos (% entre 15 y 49 años)	Mujeres			Hombres			
	2007	2000–2009 ^a	2008	2007	2007	2008	2008	2008	2008	2008	2004			
95	Bolivia (Estado Plurinacional de)	200	12	11	17	14	0,1	0,2	0,2	46	54	163	230	765
96	Paraguay	253	11	13	24	23	0,3	0,7	0,6	24	28	105	170	602
97	Filipinas	130	12	5	9	8	26	32	117	227	620
98	Botswana	762	4	18	4	6	15,3	5,1	23,9	26	31	394	419	594
99	República de Moldova	281	27	61	5	6	0,2	0,4	0,4	15	17	141	312	963
100	Mongolia	138	26	60	4	3	..	0,1	0,1	34	41	145	291	923
101	Egipto	310	24	21	3	8	20	23	151	222	891
102	Uzbekistán	121	26	48	2	2	0,1	0,1	0,1	34	38	140	223	880
103	Micronesia (Estados Federados de)	373	6	33	21	8	32	39	156	187	682
104	Guyana	197	5	19	7	5	1,7	0,5	2,5	47	61	226	291	835
105	Namibia	467	3	27 ^c	17	27	10,3	3,4	15,3	31	42	290	356	513
106	Honduras	235	6	7 ^c	7	5	0,4	0,7	0,7	26	31	129	227	761
107	Maldivas	514	9	26	2	3	24	28	72	100	953
108	Indonesia	81	1	6	23	17	0,1	0,3	0,2	31	41	185	226	690
109	Kirguistán	130	23	51	5	1	0,1	0,2	0,1	33	38	184	343	1,012
110	Sudáfrica	819	8	28	33	38	12,7	4,0	18,1	48	67	479	563	867
111	República Árabe Siria	154	5	15	18	19	14	16	120	179	679
112	Tayikistán	93	20	61	14	14	0,1	0,4	0,3	54	64	162	185	884
113	Viet Nam	183	6	28	7	8	0,3	0,6	0,5	12	14	110	192	611
114	Marruecos	202	6	11	1	4	0,1	0,1	0,1	32	36	88	147	655
115	Nicaragua	232	4	9 ^c	4	1	0,1	0,3	0,2	23	27	123	209	705
116	Guatemala	334	..	6 ^c	15	4	1,5	..	0,8	29	35	159	302	515
117	Guinea Ecuatorial	543	3	19 ^c	67	49	2,5	0,8	3,4	90	148	356	366	938
118	Cabo Verde	148	6	21	2	4	24	29	115	274	591
119	India	109	6	9	34	30	0,3	0,3	0,3	52	69	173	250	713
120	Tímor-Leste	116	1	..	21	27	75	93	204	275	663
121	Swazilandia	287	2	21	5	5	22,6	5,8	26,1	59	83	616	631	707
122	República Democrática Popular Lao	84	3	12	39	48	0,1	0,2	0,2	48	61	288	317	828
123	Islas Salomón	123	1	14	22	40	30	36	136	182	694
124	Camboya	108	2	..	9	11	0,3	0,8	0,8	69	90	216	294	832
125	Pakistán	64	8	6	27	15	0,1	0,1	0,1	72	89	190	216	717
126	Congo	90	1	16	11	21	2,3	0,8	3,5	80	127	374	389	716
127	Santo Tomé y Príncipe	183	5	32	1	7	64	98	227	271	788

DESARROLLO HUMANO BAJO

128	Kenya	72	1	14	15	10	81	128	364	382	729
129	Bangladesh	42	3	4	5	11	43	54	230	247	730
130	Ghana	113	1	9	13	14	1,3	0,4	1,9	51	76	247	298	699
131	Camerún	104	2	15	16	20	4,3	1,2	5,1	82	131	403	405	840
132	Myanmar	21	4	6	15	18	0,6	0,7	0,7	71	98	304	368	775
133	Yemen	104	3	7	31	38	53	69	185	249	941
134	Benin	70	1	5	33	39	0,9	0,3	1,2	76	121	291	312	835
135	Madagascar	41	2	3	18	19	0,1	0,2	0,1	68	106	240	286	799
136	Mauritania	47	1	4	26	35	0,5	0,9	0,8	75	118	262	318	812
137	Papua Nueva Guinea	65	1	..	48	46	0,7	0,6	1,5	53	69	235	292	772
138	Nepal	53	2	50	18	21	0,3	0,5	0,5	41	51	273	281	769
139	Togo	68	1	9	11	23	2,4	0,8	3,3	64	98	296	351	818
140	Comoras	37	2	22	19	24	<0,1	0,1	<0,1	75	105	231	286	713
141	Lesotho	92	1	13	17	15	14,9	5,9	23,2	63	79	633	758	581
142	Nigeria	131	4	5	46	38	2,3	0,8	3,1	96	186	399	424	909
143	Uganda	74	1	4	36	32	3,9	1,3	5,4	85	135	424	451	786
144	Senegal	99	1	3 ^c	12	23	0,8	0,3	1,0	57	108	247	293	852
145	Haití	58	..	13	47	42	1,4	0,6	2,2	54	72	229	306	740
146	Angola	131	1	8	19	21	0,3	0,2	2,1	130	220	383	460	1.071
147	Djibouti	148	2	..	11	27	2,1	0,7	3,1	76	95	283	335	862

Clasificación según el IDH	RECURSOS			FACTORES DE RIESGO					MORTALIDAD					
	Gasto en salud Per cápita (PPA en US\$)	Médicos (por cada 10.000 habitantes)	Camas de hospital (por cada 10.000 habitantes)	Niños no inmunizados contra		Incidencia del VIH			Menores de cinco años (por cada 1.000 nacidos vivos)	Adultos (por cada 1.000 habitantes)		Tasas de mortalidad por enfermedades no transmisibles, normalizadas por edad (por cada 100.000 habitantes)		
				Difteria, pertusis y tétanos	Sarampión	Jóvenes (% entre 15 y 24 años)	Adultos (% entre 15 y 49 años)	Infantil (por cada 1.000 nacidos vivos)		Mujeres	Hombres			
	2007	2000–2009 ^a	2008	(% de niños de un año)	Mujeres	Hombres	Total	2008	2008	2008	2008	2004		
148	República Unida de Tanzania	63	<0,5	11	16	12	0,9	0,5	6,2	67	104	444	475	851
149	Côte d'Ivoire	67	1	4	26	37	2,4	0,8	3,9	81	114	354	367	946
150	Zambia	79	1	19	20	15	11,3	3,6	15,2	92	148	498	538	833
151	Gambia	71	<0,5	11	4	9	0,6	0,2	0,9	80	106	253	300	830
152	Rwanda	95	<0,5	16	3	8	1,4	0,5	2,8	72	112	281	330	878
153	Malawi	50	<0,5	11	9	12	8,4	2,4	11,9	65	100	468	498	796
154	Sudán	71	3	7	14	21	1,0	0,3	1,4	70	109	304	335	986
155	Afganistán	83	2	4	15	25	165	257	398	543	1.309
156	Guinea	62	1	3	34	36	1,2	0,4	1,6	90	146	320	352	844
157	Etiopía	30	<0,5	2 ^c	19	26	1,5	0,5	2,1	69	109	286	329	817
158	Sierra Leona	32	<0,5	4	40	40	1,3	0,4	1,7	123	194	368	422	1.033
159	República Centroafricana	30	1	12	46	38	5,5	1,1	6,3	115	173	467	448	868
160	Malí	67	1	6	32	32	1,1	0,4	1,5	103	194	365	412	967
161	Burkina Faso	72	1	9	21	25	0,9	0,5	1,6	92	169	361	388	924
162	Liberia	39	<0,5	7	36	36	1,3	0,4	1,7	100	145	328	353	931
163	Chad	72	<0,5	4	80	77	2,8	2,0	3,5	124	209	429	465	910
164	Guinea-Bissau	33	<0,5	10	37	24	1,2	0,4	1,8	117	195	370	436	925
165	Mozambique	39	<0,5	8	28	23	8,5	2,9	12,5	90	130	458	485	777
166	Burundi	51	<0,5	7	8	16	1,3	0,4	2,0	102	168	401	425	919
167	Níger	35	<0,5	3	34	20	0,5	0,9	0,8	79	167	340	374	1.030
168	República Democrática del Congo	17	1	8	31	33	126	199	373	443	921
169	Zimbabwe	20	2	30	38	34	7,7	2,9	15,3	62	96	752	812	816

OTROS PAÍSES O TERRITORIOS

Antigua y Barbuda	946	..	17	1	1	11	12	160	192	674
Bhután	188	<0,5	17	4	1	<0,1	0,1	0,1	54	81	197	256	708
Cuba	917	64	60	1	1	0,1	0,1	0,1	5	6	81	122	437
Dominica	550	..	38	4	1	9	11	119	209	580
Eritrea	20	1	12	3	5	0,9	0,3	1,3	41	58	197	266	686
Granada	591	..	26	1	1	13	15	209	245	827
Iraq	78	5	13	38	31	36	44	179	377	1.018
Kiribati	358	2	15	18	28	38	48	175	321	730
República Popular Democrática de Corea	..	33	132	8	2	42	55	161	229	642
Libano	921	33	34	26	47	0,1	0,1	0,1	12	13	131	191	715
Islas Marshall	357	5	..	7	6	30	36	384	427	961
Mónaco	2.139	1	1	3	4	53	118	321
Nauru	812	8	35	1	1	36	45	303	448	1.093
Territorios Palestinos Ocupados	24	27
Omán	688	18	20	8	1	10	12	84	155	664
Palau	812	16	50	8	3	13	15	112	232	735
Saint Kitts y Nevis	863	11	55	1	1	14	16	95	180	691
Santa Lucía	608	..	28	4	1	13	13	94	193	522
San Vicente y las Granadinas	474	8	30	1	1	12	13	169	305	674
Samoa	237	3	10	54	55	22	26	203	235	766
San Marino	2.810	13	27	1	2	48	59	357
Seychelles	1.094	15	39	1	1	11	12	109	232	650
Somalia	..	<0,5 ^b	..	69	76	0,3	0,6	0,5	119	200	373	459	1.148
Tuvalu	150	9	56	1	7	30	36	279	257	979
Vanuatu	145	1	37	24	35	27	33	162	202	749

Clasificación según el IDH	RECURSOS			FACTORES DE RIESGO					MORTALIDAD				
	Gasto en salud (PPA en US\$)	Médicos (por cada 10.000 habitantes)	Camas de hospital	Niños no inmunizados contra		Incidencia del VIH			Infantil (por cada 1.000 nacidos vivos)	Menores de cinco años	Adultos (por cada 1.000 habitantes)		Tasas de mortalidad por enfermedades no transmisibles, normalizadas por edad (por cada 100.000 habitantes)
				Difteria, pertusis y tétanos	Sarampión	Jóvenes (% entre 15 y 24 años)	Adultos (% entre 15 y 49 años)	Mujeres			Hombres	Mujeres	
	2007	2000–2009 ^a	2008	2007	2007	2008	2008	2008	2008	2008	2008	2008	

Desarrollados

OCDE	4.222	..	63	4	7	5	6	60	114	418
No miembros de la OCDE	1.807	..	40	6	11	5	6	54	93	416

En desarrollo

Estados Árabes	287	..	16	15	19	38	50	161	231	810
Asia Oriental y el Pacífico	207	..	20	8	9	23	28	110	170	636
Europa y Asia Central	623	..	52	5	4	20	22	127	296	847
América Latina y el Caribe	732	..	24	10	7	19	23	102	185	560
Asia Meridional	123	..	17	28	25	56	73	181	248	724
África Subsahariana	127	..	19	29	28	86	144	381	420	859
Desarrollo humano muy alto	4.172	..	49	5	7	5	6	60	114	418
Desarrollo humano alto	721	..	34	6	5	18	21	106	216	666
Desarrollo humano medio	179	..	20	20	18	38	49	140	206	678
Desarrollo humano bajo	66	..	13	25	26	83	134	339	376	851
Países menos desarrollados	54	..	18	22	24	82	126	318	360	851
Total mundial	869	..	30	18	17	44	63	154	221	662

NOTAS

- a** Los datos se refieren al año más reciente disponible durante el período especificado.
b Los datos se refieren a un año anterior al especificado.
c Sólo el sector público.

FUENTES

Columnas 1–5, 11 y 12: OMS (2010).
Columnas 6–8: UNICEF (2010c).
Columnas 9 y 10: ONU-DAES (2009d).
Columna 13: OMS (2008).

Entorno favorable: corrientes de financiación y compromisos financieros

Clasificación según el IDH	GASTO PÚBLICO (% del PIB)						Formación bruta de capital fijo (% del PIB)	INVERSIÓN EXTRANJERA DIRECTA Entradas netas (% del PIB)	ASISTENCIA OFICIAL PARA EL DESARROLLO			ENTRADA DE REMESAS	
	Educación	Salud	Investigación y desarrollo	Defensa	Servicio de la deuda (% del INB)	Ingresos tributarios (% del PIB)			Total	Per cápita (US\$)	Asignada a sectores sociales ^a (% del total de ayuda)	Total	Per cápita (US\$)
	2000–2007 ^b	2000–2007 ^b	2000–2007 ^b	2008	2008	2008	2008	2008	2008	2008	2008	2008	2008
1 Noruega	6,7	7,5	1,7	1,3	..	28,1	20,8	-0,3	[0,88]	0,2	144
2 Australia	4,7	6,0	2,2	1,8	..	23,1	28,3	4,7	[0,32] ^c	0,5	220
3 Nueva Zelandia	6,2	7,1	1,3	1,1	..	31,7	23,3	4,2	[0,30] ^c	0,5	147
4 Estados Unidos de América	5,5	7,1	2,7	4,3	..	10,3	18,4	2,2	[0,19] ^c	0,0	10
5 Irlanda	4,9	6,1	1,3	0,6	..	25,4	26,3	-7,4	[0,59] ^c	0,2	146
6 Liechtenstein
7 Países Bajos	5,5	7,3	1,8	1,4	..	23,6	20,5	-0,3	[0,80] ^c	0,4	201
8 Canadá	4,9	7,1	2,0	1,3	..	14,2	22,6	3,0	[0,32] ^c
9 Suecia	6,7	7,4	3,7	1,3	19,5	8,7	[0,98] ^c	0,2	89
10 Alemania	4,4	8,0	2,6	1,3	..	11,8	19,2	0,6	[0,38] ^c	0,3	135
11 Japón	3,4	6,5	3,4	0,9	23,4	0,5	[0,19] ^c	0,0	15
12 República de Corea	4,2	3,5	3,5	2,8	..	16,6	29,3	0,2	0,3	63
13 Suiza	5,3	6,4	2,9	0,8	..	10,2	22,0	1,3	[0,42] ^c	0,4	288
14 Francia	5,6	8,7	2,1	2,3	..	21,8	21,9	3,5	[0,39] ^c	0,6	255
15 Israel	6,4	4,5	4,7	7,0	..	25,3	18,5	4,8	0,7	195
16 Finlandia	5,9	6,1	3,5	1,3	..	21,7	20,6	-2,8	[0,44] ^c	0,3	156
17 Islandia	7,5	7,7	2,8	0,0	..	24,6	23,9	4,2	0,2	112
18 Bélgica	6,1	7,0	1,9	1,2	..	25,6	22,7	19,8	[0,48] ^c	2,1	973
19 Dinamarca	7,9	8,2	2,6	1,4	..	35,6	21,5	0,9	[0,82] ^c	0,3	162
20 España	4,4	6,1	1,3	1,2	..	10,6	29,4	4,4	[0,45] ^c	0,7	258
21 Hong Kong, China (RAE)	3,3	..	0,8	19,7	29,3	0,2	51
22 Grecia	4,0	5,8	0,5	3,6	..	19,9	19,3	1,5	[0,21] ^c	0,8	239
23 Italia	4,3	6,7	1,1	1,7	..	22,6	20,9	0,7	[0,22] ^c	0,1	52
24 Luxemburgo	3,7	6,5	1,7	24,5	20,1	215,6	[0,97] ^c	3,2	3,527
25 Austria	5,4	7,7	2,5	0,9	..	20,1	22,4	3,5	[0,43] ^c	0,8	389
26 Reino Unido	5,6	6,9	1,8	2,5	..	28,6	16,7	3,5	[0,43] ^c	0,3	128
27 Singapur	2,8	1,0	2,6	4,1	..	14,6	28,5	12,5
28 República Checa	4,6	5,8	1,6	1,3	..	14,8	23,9	5,0	0,7	136
29 Eslovenia	5,2	5,6	1,5	1,5	..	20,0	27,5	3,5	0,6	170
30 Andorra	3,2	5,3
31 Eslovaquia	3,6	5,2	0,5	1,5	..	13,5	26,1	3,3	2,0	365
32 Emiratos Árabes Unidos	0,9	1,9	20,4
33 Malta	4,8	5,8	0,6	0,7	..	28,6	19,4	12,7	0,6	121
34 Estonia	5,0	4,1	1,1	2,2	..	16,8	29,3	8,3	1,7	297
35 Chipre	7,1	3,0	0,4	1,8	..	56,7	23,3	15,5	1,1	323
36 Hungría	5,4	5,2	1,0	1,2	..	23,6	20,1	40,6	1,7	262
37 Brunei Darussalam	3,7	1,9	0,0	3,9	13,0	0,8
38 Qatar	3,3	2,9	23,1	30,2
39 Bahrein	2,9	2,6	..	3,0	..	1,5	31,9	8,2	0,0	0,0
40 Portugal	5,3	7,1	1,2	2,0	..	22,2	21,7	1,5	[0,27] ^c	1,7	382
41 Polonia	4,9	4,6	0,6	2,0	11,2	18,4	22,0	2,8	2,0	274
42 Barbados	6,7	4,4	35,6	22,5	6,8	..	18,6	87,3	4,6	658

Entorno favorable: corrientes de financiación y compromisos financieros

Clasificación según el IDH	GASTO PÚBLICO (% del PIB)							INVERSIÓN EXTRANJERA DIRECTA	ASISTENCIA OFICIAL PARA EL DESARROLLO			ENTRADA DE REMESAS	
	Educación	Salud	Investigación y desarrollo	Defensa	Servicio de la deuda	Ingresos tributarios	Formación bruta de capital fijo	Entradas netas	Total	Per cápita	Asignada a sectores sociales ^a	Total	Per cápita
					(% del INB)								
2000–2007 ^b	2000–2007 ^b	2000–2007 ^b	2008	2008	2008	2008	2008	2008	2008	2008	2008	2008	2008

DESARROLLO HUMANO ALTO

43	Bahamas	3,6	3,7	16,7	37,8	9,9
44	Lituania	4,7	4,5	0,8	1,5	20,6	17,4	24,4	3,7	3,1	435
45	Chile	3,4	3,7	0,7	3,5	9,8	19,8	24,0	9,9	0,0	4,4	63,9	0,0	0
46	Argentina	4,9	5,1	0,5	0,8	3,0	14,2	23,3	3,0	0,0	3,3	69,5	0,2	17
47	Kuwait	3,8	1,7	0,1	3,2	..	0,9	18,9	0,0
48	Letonia	5,0	3,6	0,6	1,9	18,1	15,0	30,2	4,0	1,8	265
49	Montenegro	..	5,1	1,2	1,8	1,4	..	27,7	19,2	2,4	171,5	52,8
50	Rumania	4,4	3,8	0,5	1,5	9,3	17,9	31,1	6,9	4,7	436
51	Croacia	3,9	6,6	0,9	1,9	..	20,4	27,6	6,9	0,6	89,7	31,3	2,3	361
52	Uruguay	2,8	5,9	0,4	1,3	4,7	17,2	18,7	6,9	0,1	10,0	59,1	0,3	32
53	Jamahiriyá Árabe Libia	2,7 ^d	1,9	..	1,3	27,9	4,4	0,1	9,6	81,0	0,0	3
54	Panamá	3,8	4,3	0,2	0,0	7,2	9,3	22,2	10,4	0,1	8,4	50,7	0,9	58
55	Arabia Saudita	5,7	2,7	0,0	8,2	19,3	4,8	0,0	0,0	..	0,0	9
56	México	4,8	2,7	0,5	0,5	3,9	11,7	22,1	2,1	0,0	1,4	66,0	2,4	247
57	Malasia	4,5	1,9	0,6	2,0	4,1	16,6	21,7	3,3	0,1	5,9	52,5	0,9	71
58	Bulgaria	4,1	4,2	0,5	2,4	10,3	24,2	33,4	18,4	5,3	346
59	Trinidad y Tobago	4,2	2,7	0,1	25,9	25,3	3,8	0,1	9,1	63,2	0,5	82
60	Serbia	4,5	6,1	0,3	2,4	9,6	22,0	20,4	6,0	2,1	142,4	51,5	11,1	753
61	Belarús	5,2	4,9	1,0	1,5	2,0	25,5	32,7	3,6	0,2	11,4	81,3	0,7	46
62	Costa Rica	5,0	5,9	0,4	0,0	5,4	15,8	24,2	6,8	0,2	14,6	31,8	2,0	134
63	Perú	2,7	2,5	0,1	1,1	4,1	15,4	26,1	3,2	0,4	16,1	57,9	1,9	85
64	Albania	2,9	2,9	..	2,0	1,3	17,3	32,4	7,6	3,0	122,8	55,7	12,2	476
65	Federación de Rusia	3,9	3,5	1,1	3,5	4,1	15,7	22,0	4,3	0,4	43
66	Kazajstán	2,8	2,5	0,2	1,2	29,2	12,7	31,3	11,0	0,3	21,2	43,0	0,1	12
67	Azerbaiján	1,9	1,0	0,2	3,8	0,7	16,7	20,1	0,0	0,6	27,1	39,9	3,4	179
68	Bosnia y Herzegovina	..	5,6	0,0	1,4	2,3	21,0	24,4	5,7	2,5	128,0	62,0	14,8	725
69	Ucrania	5,3	4,0	0,9	2,7	10,1	17,8	25,6	6,1	0,3	13,3	56,2	3,2	125
70	Irán (República Islámica del)	4,8	3,0	0,7	2,7	1,0	7,3	25,8	0,6	0,0 ^e	1,4	84,5	0,4	16
71	ex República Yugoslava de Macedonia	3,5	4,7	0,2	1,8	5,1	19,7	23,9	6,3	2,3	108,1	52,8	4,3	199
72	Mauricio	3,6	2,0	0,4	0,2	1,7	18,2	24,6	4,1	1,2	86,3	21,5	2,3	179
73	Brasil	5,2	3,5	1,0	1,5	3,6	16,4	19,0	2,9	0,0	2,4	67,4	0,3	27
74	Georgia	2,9	1,5	0,2	8,5	1,5	23,8	22,5	12,2	7,0	203,6	27,5	5,7	170
75	Venezuela (República Bolivariana de)	3,7	2,7	..	1,4	1,9	15,5	19,8	0,1	0,0	2,1	75,7	0,0	5
76	Armenia	3,0	2,1	0,2	3,3	3,0	17,0	40,0	7,8	2,4	98,3	43,3	8,9	345
77	Ecuador	1,0	2,3	0,2	2,8	5,0	..	23,8	1,8	0,5	17,1	53,8	5,2	210
78	Belize	5,1	2,6	..	1,1	8,2	22,9	25,5	14,0	2,1	81,4	19,0	5,8	243
79	Colombia	3,9	5,1	0,2	3,7	3,4	12,6	..	4,3	0,4	21,8	70,7	2,0	109
80	Jamaica	6,2	2,4	0,1	0,6	7,9	25,4	..	9,8	0,6	29,5	33,1	14,9	811
81	Túnez	7,2	3,0	1,0	1,3	5,6	22,8	25,3	6,5	1,3	46,4	38,5	4,9	191
82	Jordania	4,9 ^d	5,4	0,3	5,9	12,2	18,3	25,6	9,3	3,5	125,6	43,5	17,9	642
83	Turquía	2,9	3,4	0,7	2,2	7,4	18,6	19,9	2,5	0,3	27,4	27,3	0,2	18
84	Argelia	4,3	3,6	0,1	3,0	0,8	46,5	27,0	1,6	0,2	9,2	49,0	1,3	64
85	Tonga	4,7	3,1	1,9	..	17,1	2,2	9,6	257,0	70,3	35,8	961

DESARROLLO HUMANO MEDIO

86	Fiji	6,2	2,8	..	1,3	0,7	22,7	16,0	8,9	1,3	53,9	62,1	3,4	143
87	Türkmenistán	..	1,4	1,2	..	6,5	5,3	0,1	3,6	74,0
88	República Dominicana	2,2	1,9	..	0,6	3,3	15,9	18,2	6,3	0,3	15,5	43,5	7,8	357
89	China	1,9 ^d	1,9	1,5	2,0	0,8	9,4	42,0	3,4	0,0	1,1	49,1	1,1	37
90	El Salvador	3,6	3,6	0,1 ^d	0,5	4,6	13,9	15,0	3,5	1,1	38,1	55,7	17,2	620
91	Sri Lanka	..	2,0	0,2	3,6	3,1	14,2	25,3	1,9	1,8	36,2	28,4	7,3	146
92	Tailandia	4,9	2,7	0,2	1,5	6,3	16,5	27,4	3,6	-0,3	..	42,7	0,7	28
93	Gabón	3,8	3,0	4,7	..	24,4	0,1	0,4	37,6	65,4	0,1	8
94	Suriname	..	3,6	25,1	-7,7	3,7	195,2	30,1	0,1	4
95	Bolivia (Estado Plurinacional de)	6,3	3,4	0,3	1,5	5,9	17,0	17,2	3,1	3,9	64,9	53,5	6,9	118

CUADRO
15

Entorno favorable: corrientes de financiación y compromisos financieros

Clasificación según el IDH	GASTO PÚBLICO (% del PIB)							INVERSIÓN EXTRANJERA DIRECTA	ASISTENCIA OFICIAL PARA EL DESARROLLO			ENTRADA DE REMESAS	
	Educación	Salud	Investigación y desarrollo	Defensa	Servicio de la deuda	Ingresos tributarios	Formación bruta de capital fijo	Entradas netas	Total	Per cápita	Asignada a sectores sociales ^a	Total	Per cápita
					(% del INB)								
2000–2007 ^b	2000–2007 ^b	2000–2007 ^b	2008	2008	2008	2008	2008	2008	2008	2008	2008	2008	2008
96 Paraguay	4,0	2,4	0,1	0,8	2,9	12,5	19,6	2,0	0,8	21,4	42,0	3,1	81
97 Filipinas	2,6	1,3	0,1	0,8	6,6	14,1	14,7	0,8	0,0	0,7	34,1	11,2	206
98 Botswana	8,1	4,3	0,4	2,7	0,5	..	23,4	0,8	5,6	377,0	35,8	0,9	59
99 República de Moldova	8,2	5,2	0,5	0,6	7,5	20,5	34,1	11,7	4,5	82,3	51,5	31,4	522
100 Mongolia	5,1	3,5	0,2	..	1,4	23,2	35,7	13,0	4,8	93,7	39,4	3,8	76
101 Egipto	3,8	2,4	0,2	2,3	1,9	15,4	22,4	5,9	0,8	16,5	37,0	5,4	107
102 Uzbekistán	..	2,3	2,5	..	23,0	3,3	0,7	6,9	50,2
103 Micronesia (Estados Federados de)	7,3	12,6	35,9	855,8	53,3
104 Guyana	6,1	7,2	2,3	..	39,7	14,5	14,5	217,8	54,6	24,1	365
105 Namibia	6,5	3,2	..	3,5	..	27,2	23,4	6,1	2,4	98,0	66,3	0,2	6
106 Honduras	..	4,1	0,0	0,8	2,8	15,8	32,2	6,6	4,1	77,9	43,1	21,5	392
107 Maldivas	8,1	6,4	5,4	21,0	53,5	1,2	4,5	175,0	47,8	0,2	10
108 Indonesia	3,5	1,2	0,0	1,0	4,8	12,3	27,6	1,8	0,2	5,4	37,8	1,3	30
109 Kirguistán	6,6	3,5	0,3	3,7	6,6	16,8	22,7	4,6	8,3	68,2	63,0	24,4	234
110 Sudáfrica	5,1	3,6	1,0	1,3	1,7	27,7	23,2	3,5	0,4	23,1	66,8	0,3	17
111 República Árabe Siria	4,9	1,6	..	3,4	16,4	3,1	0,3	6,4	50,7	1,5	41
112 Tayikistán	3,5	1,1	0,1	..	2,7	9,8	19,3	7,3	5,8	42,5	55,2	49,6	372
113 Viet Nam	5,3	2,8	0,2	2,4	1,5	..	36,0	10,6	2,9	29,6	35,7	7,9	84
114 Marruecos	5,7	1,7	0,6	3,4	4,8	27,5	33,1	2,8	1,4	39,0	47,6	7,8	218
115 Nicaragua	3,1	4,5	0,0	0,7	4,3	17,0	29,4	9,5	11,5	130,4	43,0	12,4	144
116 Guatemala	3,2	2,1	0,0	0,4	4,6	11,3	17,7	2,1	1,4	39,2	43,0	11,4	326
117 Guinea Ecuatorial	0,6	1,7	28,2	..	0,3	57,0	80,0
118 Cabo Verde	5,7	3,4	..	0,5	2,0	23,9	46,6	13,3	12,8	437,1	37,6	9,7	311
119 India	3,2	1,1	0,8	2,6	2,7	12,9	34,8	3,6	0,2	1,8	50,4	4,3	44
120 Timor-Leste	7,1	11,5	..	4,7	21,8	..	9,5	252,3	69,9
121 Swazilandia	7,9	3,8	1,7	27,6	16,5	0,4	2,5	57,6	58,0	3,5	86
122 República Democrática Popular Lao	2,3	0,8	0,0	0,4	3,8	10,1	37,1	4,1	10,0	79,8	44,7	0,0	0
123 Islas Salomón	2,2 ^d	4,3	2,8	..	13,4	11,8	35,1	439,8	79,3	3,2	41
124 Camboya	1,6	1,7	0,0	1,1	0,4	8,2	19,4	7,9	8,1	50,5	60,5	3,1	22
125 Pakistán	2,9	0,8	0,7	2,6	1,8	9,8	20,4	3,3	0,9	9,3	55,1	4,3	42
126 Congo	1,8	1,7	..	1,1	1,3	6,2	20,5	24,5	6,0	139,5	15,8	0,1	4
127 Santo Tomé y Príncipe	..	5,3	1,9	18,9	26,3	293,9	43,2	1,1	13

DESARROLLO HUMANO BAJO

128 Kenya	7,0	2,0	..	1,9	1,3	18,9	19,4	0,3	4,0	35,3	51,9	5,6	44
129 Bangladesh	2,4	1,1	..	1,0	1,2	8,8	24,2	1,2	2,4	12,9	31,8	11,3	56
130 Ghana	5,4	4,3	..	0,7	1,6	22,9	35,9	12,7	8,1	55,4	45,4	0,8	5
131 Camerún	2,9	1,3	..	1,5	1,6	..	17,1	0,2	2,3	27,8	22,9	0,6	8
132 Myanmar	1,3	0,2	0,2	3,3	11,7	10,8	24,1	..	3
133 Yemen	5,2	1,5	..	4,2	1,2	..	23,1	5,8	1,3	13,3	62,6	5,3	62
134 Benin	3,6	2,5	..	1,1	1,5	17,3	20,7	1,8	9,6	74,0	48,5	4,1	31
135 Madagascar	2,9	2,7	0,1	1,1	0,3	11,4	35,6	15,6	9,5	44,0	40,5	0,1	1
136 Mauritania	4,4	1,6	..	3,7	4,4	..	25,9	3,6	..	97,1	38,5	0,1	1
137 Papua Nueva Guinea	..	2,6	..	0,4	12,7	21,0	18,1	-0,4	4,1	47,2	61,3	0,2	2
138 Nepal	3,8	2,0	..	2,0	1,3	10,4	21,1	0,0	5,6	25,1	46,2	21,6	95
139 Togo	3,7	1,5	..	1,9	6,8	16,3	22,3	2,3	11,7	51,0	33,7	9,8	44
140 Comoras	7,6	1,9	2,3	..	16,1	1,5	7,0	58,2	60,4	2,3	22
141 Lesotho	12,4	3,6	0,1	1,6	1,8	58,9	28,3	13,4	7,0	71,0	71,9	27,0	214
142 Nigeria	..	1,7	..	0,8	0,3	1,8	0,7	8,5	72,9	4,8	66
143 Uganda	3,8	1,6	0,4	2,3	0,5	12,8	23,3	5,5	11,7	52,3	44,2	5,1	23
144 Senegal	5,1	3,2	0,1	1,6	1,4	16,1	30,2	5,3	8,1	86,6	42,9	9,7	105
145 Haití	..	1,2	..	0,0	0,4	13,1	93,2	50,6	19,6	143
146 Angola	2,6	2,0	..	3,0	2,3	..	12,4	2,0	0,5	20,5	69,1	0,1	5
147 Djibouti	8,7	5,5	..	3,7	2,8	..	38,9	28,9	12,7	142,2	40,3	3,5	36
148 República Unida de Tanzania	6,8	3,5	..	1,1	0,3	..	16,4	3,6	11,7	54,9	51,3	0,1	0
149 Côte d'Ivoire	4,6	1,0	..	1,5	4,7	15,6	10,1	1,7	2,7	29,9	45,6	0,8	9
150 Zambia	1,4	3,6	0,0	2,0	1,3	17,1	22,7	6,6	8,4	86,0	58,3	0,5	5
151 Gambia	2,0	2,6	3,3	..	24,8	8,9	12,8	56,5	15,7	8,2	40

Entorno favorable: corrientes de financiación y compromisos financieros

Clasificación según el IDH	GASTO PÚBLICO (% del PIB)							INVERSIÓN EXTRANJERA DIRECTA	ASISTENCIA OFICIAL PARA EL DESARROLLO			ENTRADA DE REMESAS	
	Educación	Salud	Investigación y desarrollo	Defensa	Servicio de la deuda	Ingresos tributarios	Formación bruta de capital fijo	Entradas netas	Total	Per cápita	Asignada a sectores sociales ^a	Total	Per cápita
					(% del INB)								
2000–2007 ^b	2000–2007 ^b	2000–2007 ^b	2008	2008	2008	2008	2008	2008	2008	2008	2008	2008	2008
152 Rwanda	4,1	4,9	..	1,5	0,4	..	24,1	2,3	21,1	95,7	60,5	1,5	7
153 Malawi	4,2	5,9	0,8	..	24,2	0,9	21,5	63,9	56,1	0,0	0
154 Sudán	..	1,3	0,3	..	0,8	..	20,2	4,6	4,6	57,6	27,5	5,5	75
155 Afganistán	..	1,8	..	1,9	0,1	5,8	27,6	2,8	45,8	..	47,7
156 Guinea	1,7	0,6	4,2	..	15,5	10,1	7,6	32,4	33,0	1,9	7
157 Etiopía	5,5	2,2	0,2	1,4	0,4	10,2	20,1	0,4	12,5	41,2	42,9	1,5	5
158 Sierra Leona	3,8	1,4	..	2,4	0,3	10,8	14,7	-0,2	19,2	66,0	53,1	7,7	27
159 República Centroafricana	1,3	1,4	..	1,6	1,8	6,2	11,6	6,1	13,2	58,0	30,9
160 Malí	3,8	2,9	..	1,9	0,8	15,6	23,3	1,5	11,4	75,8	51,5	3,9	27
161 Burkina Faso	4,6	3,4	0,1	1,4	0,6	12,5	20,8	1,7	12,6	65,6	41,4	0,6	4
162 Liberia	2,7	2,8	..	0,6	135,2	..	16,4	17,1	185,0	329,9	13,7	6,9	15
163 Chad	1,9	2,7	..	6,6	2,1	..	14,1	9,9	6,2	37,6	24,9
164 Guinea-Bissau	5,2 ^d	1,6	4,0	..	23,9	3,5	31,2	83,3	49,1	7,0	19
165 Mozambique	5,0	3,5	0,5	0,8	0,5	..	18,5	6,0	22,9	91,5	49,3	1,2	5
166 Burundi	7,2	5,2	..	4,0	3,7	..	16,4	0,3	43,9	63,0	35,4	0,3	0
167 Níger	3,7	2,8	0,5	11,5	18,9	2,7	11,3	41,3	45,2	1,5	5
168 República Democrática del Congo	..	1,2	0,5	1,4	6,2	6,3	23,9	8,6	15,6	25,1	46,8
169 Zimbabwe	4,6	4,1	7,3	..	21,0	3,0	..	49,0	35,1

OTROS PAÍSES O TERRITORIOS

Antigua y Barbuda	3,9	3,2	73,7	20,8	0,7	91,3	82,9	1,0	141
Bhután	5,1	3,3	6,3	7,9	46,4	2,3	6,2	125,4	46,5
Cuba	13,6	9,9	0,4	11,3	50,4
Dominica	4,8	3,9	5,4	..	32,7	14,6	6,3	312,4	15,4	1,3	62
Eritrea	2,0	1,5	0,9	..	10,6	2,2	8,7	28,6	54,1	0,5	1
Granada	5,2	3,6	3,9	..	29,8	25,3	5,5	300,4	35,6	4,3	263
Iraq	..	1,9	..	5,4	18,1	..	0
Kiribati	17,9	16,1	13,9	269,0	57,7	6,6	93
República Popular Democrática de Corea	..	3,0	9,1	11,2
Libano	2,0	3,9	..	3,9	15,6	16,3	30,7	12,3	4,0	259,9	45,3	24,5	1,712
Islas Marshall	12,3	14,3	27,3	887,0	43,6
Mónaco	..	2,9
Nauru	3.124,0	39,4
Territorios Palestinos Ocupados	25,7	1,2	0,0	675,2	66,7	14,6	160
Omán	4,0	1,9	..	7,7	..	7,4	12,6	7,5	..	11,4	83,0	0,1	16
Palau	10,3	8,5	23,4	2.147,0	6,4
Saint Kitts y Nevis	9,9	3,4	8,8	22,2	41,6	16,1	9,1	924,8	5,0	0,8	91
Santa Lucía	6,3	3,4	0,4 ^d	..	5,2	..	25,9	10,5	2,0	112,3	35,4	0,3	16
San Vicente y las Granadinas	7,0	3,3	0,2	..	4,9	..	37,9	20,0	4,7	243,6	33,3	1,8	101
Samoa	5,4	4,2	2,7	1,1	7,8	219,2	64,5	25,8	755
San Marino	..	6,1	22,4
Seychelles	5,0	3,6	0,4	1,3	12,6	26,0	28,3	43,7	1,6	134,2	37,4	1,4	138
Somalia	84,7	16,8
Tuvalu	1.662,0	41,3
Vanuatu	6,9	2,7	0,8	..	24,2	5,8	16,2	398,6	36,9	1,2	30

NOTAS

- a** Los datos se refieren a la asignación de ayuda para infraestructura y servicios sociales, entre ellos salud, educación, agua, saneamiento, servicios gubernamentales, sociedad civil y otros, expresados como porcentaje del total de asistencia oficial para el desarrollo recibida. Existen diferencias en la asignación de fondos entre un país y otro.
- b** Los datos se refieren al año más reciente disponible durante el período especificado.

- c** A partir de 1970, los países desarrollados se comprometieron a gastar el 0,7% del ingreso nacional bruto en asistencia oficial para el desarrollo. Los valores entre paréntesis se refieren a la asistencia desembolsada por los países donantes.
- d** Se refiere a un año anterior al especificado.
- e** Se refiere al año 2007.

FUENTES

Columna 1: Instituto de Estadística de la UNESCO (2010a).
Columnas 2, 3, 5–8, 12 y 13: Banco Mundial (2010g).

Columna 4: SIPRI (2010b).
Columnas 9–11: OCDE-CAD (2010a).

Entorno favorable: economía e infraestructura

Clasificación según el IDH	ECONOMÍA					INFRAESTRUCTURA FÍSICA			INFRAESTRUCTURA DE LOS MEDIOS DE COMUNICACIÓN			
	PIB		PIB per cápita		Índice de precios al consumidor	Densidad vial	Líneas ferroviarias	Transporte aéreo (carga)	Población sin electricidad	Periódico de tirada diaria	Población con señal de radio	Cobertura de televisión
	(mil millones de US\$)	(PPA en mil millones de US\$)	Tasa promedio de crecimiento anual (%)	Variación anual promedio (%)	(kms de caminos por km² de superficie terrestre)	(millones de toneladas por km)	(% de la población)	(por miles de personas)	(% de la población)	(% de la población)		
	2008	2008	2008	1970–2008	2000–2008	2004–2007 ^a	2004–2008 ^a	2005–2008 ^a	2008	2004	2005	2005

DESARROLLO HUMANO MUY ALTO

1	Noruega	451,8	280,0	94.759	2,6	1,7	29	4.114	516	100	98
2	Australia	1.015,2	831,2	47.370	1,9	3,0	..	9.661	2.212	..	155	100	100
3	Nueva Zelanda	129,9	116,4	30.439	1,2	2,7	35	..	921	..	182	100	100
4	Estados Unidos de América	14.591,4	14.591,4	46.350	1,9	2,8	68	227.058	39.314	..	193
5	Irlanda	267,6	185,2	60.460	3,5	3,6	..	1.919	182
6	Liechtenstein	3,2
7	Países Bajos	871,0	673,6	52.963	1,9	2,0	372	2.896	4.903	..	307	100	100
8	Canadá	1.501,3	1.301,7	45.070	1,9	2,2	14	57.216	1.389	..	175	92	95
9	Suecia	479,0	340,8	51.950	1,6	1,5	95	9.830	481	100	100
10	Alemania	3.649,5	2.904,6	44.446	1,9	1,7	181	33.862	8.353	..	267
11	Japón	4.910,8	4.358,5	38.455	2,1	-0,1	316	20.048	8.173	..	551
12	República de Corea	929,1	1.344,4	19.115	5,6	3,1	103	3.381	8.727	100	100
13	Suiza	491,9	324,4	64.327	1,1	1,0	173	3.499	1.182	..	420	100	99
14	Francia	2.856,6	2.121,7	44.508	1,8	1,9	172	29.901	6.188	..	163	100	100
15	Israel	202,1	204,0	27.652	1,9	1,7	81	1.005	902	0,0
16	Finlandia	272,7	192,3	51.323	2,2	1,5	23	5.919	543	..	431	100	100
17	Islandia	16,7	11,7	52.479	2,5	4,9	13	552	100	100
18	Bélgica	504,2	377,3	47.085	2,0	2,2	499	3.513	982	..	165
19	Dinamarca	341,3	202,4	62.118	1,6	2,0	168	2.133	353	100	100
20	España	1.604,2	1.442,9	35.215	2,1	3,2	..	15.046	1.306	..	144
21	Hong Kong, China (RAE)	215,4	306,5	30.863	4,6	0,0	184	48	23
22	Grecia	355,9	329,9	31.670	2,0	3,3	89	2.552	78	98	98
23	Italia	2.303,1	1.871,7	38.492	1,7	2,3	162	16.862	1.279	..	137	100	100
24	Luxemburgo	53,7	38,6	109.903	2,9	2,4	201	275	255	100	100
25	Austria	413,5	316,1	49.599	2,2	2,0	128	5.755	421	..	311	100	98
26	Reino Unido	2.674,1	2.178,2	43.541	1,9	3,0	172	16.321	6.284	..	290
27	Singapur	181,9	238,5	37.597	5,0	1,3	472	0,0	361
28	República Checa	215,5	256,9	20.673	0,2	2,5	163	9.487	27	..	183
29	Eslovenia	54,6	56,3	27.019	2,4	4,4	191	1.228
30	Andorra	0,8
31	Eslovaquia	98,5	119,7	18.212	0,9	5,1	89	3.592	46	..	126
32	Emiratos Árabes Unidos	4,2	..	5	0,0	..	100	100
33	Malta	4,3	2,5	705	100	100
34	Estonia	23,4	27,7	17.454	0,7	4,3	128	816	1	..	191	92	76
35	Chipre	24,9	21,3	31.410	3,4	2,8	132	75	75
36	Hungría	154,7	198,6	15.408	2,2	5,5	210	7.942	217	100	100
37	Brunei Darussalam	0,2	0,1	63	0,0	68
38	Qatar	0,0	7,3	68	0,0	..	100	..
39	Bahrein	21,9	27,0	28.240	1,0	1,8	0,0
40	Portugal	243,5	247,0	22.923	2,5	2,9	90	2.842	347	83	100
41	Polonia	527,9	658,6	13.845	2,7	2,4	83	19.627	79	..	114	92	99
42	Barbados	3,7	..	14.426	1,8	3,7	372

Clasificación según el IDH	ECONOMÍA					INFRAESTRUCTURA FÍSICA				INFRAESTRUCTURA DE LOS MEDIOS DE COMUNICACIÓN		
	PIB		PIB per cápita		Índice de precios al consumidor	Densidad vial	Líneas ferroviarias	Transporte aéreo (carga)	Población sin electricidad	Periódico de tirada diaria	Población con señal de radio	Cobertura de televisión
	(mil millones de US\$)	(PPA en mil millones de US\$)	(US\$)	Tasa promedio de crecimiento anual (%)								
	2008	2008	2008	1970–2008	2000–2008	2004–2007 ^a	2004–2008 ^a	2005–2008 ^a	2008	2004	2005	2005

DESARROLLO HUMANO ALTO

43	Bahamas	2,2	1
44	Lituania	47,3	59,6	14.098	-0,5	2,5	124	1.765	1	..	108	100
45	Chile	169,5	242,4	10.084	2,8	3,2	..	5.898	1.308	1,8	51	..
46	Argentina	328,5	570,4	8.236	1,2	10,3	..	35.753	132	2,8	36	..
47	Kuwait	148,0	..	54.260	-1,2	3,0	32	0,0
48	Letonia	33,8	37,1	14.908	1,3	6,1	108	2.263	154	..
49	Montenegro	4,9	8,3	7.859	0,0
50	Rumania	200,1	289,3	9.300	3,3	12,5	..	10.784	6	..	70	90
51	Croacia	69,3	78,3	15.637	2,1	2,8	51	2.722	2
52	Uruguay	32,2	42,5	9.654	2,2	9,5	102	2.993	..	0,0	..	98
53	Jamahiriyá Árabe Libia	93,2	101,9	14.802	-1,3	-0,5	0	0,0
54	Panamá	23,1	42,4	6.793	2,8	2,1	11,8	65	..
55	Arabia Saudita	468,8	590,8	19.022	1,1	1,7	10	2.758	1.383	0,8
56	México	1.088,1	1.549,5	10.232	1,7	4,5	18	26.677	483	98
57	Malasia	221,8	383,7	8.209	4,4	2,3	28	1.665	2.444	0,7	109	..
58	Bulgaria	49,9	89,9	6.546	3,3	6,3	37	4.159	2	..	79	..
59	Trinidad y Tobago	24,1	33,5	18.108	2,1	6,1	49	0,0
60	Serbia	50,1	77,6	6.811	-0,7	16,6	..	4.058
61	Belarús	60,3	118,8	6.230	1,2	20,2	46	5.491	1	..	81	..
62	Costa Rica	29,7	50,7	6.564	1,9	11,3	72	..	11	0,0	65	..
63	Perú	129,1	245,2	4.477	1,1	2,3	6	2.020	230	22,5
64	Albania	12,3	22,9	3.911	2,2	2,9	..	423	98
65	Federación de Rusia	1.679,5	2.258,5	11.832	-0,8	12,6	5	84.158	2.400	..	92	..
66	Kazajstán	133,4	177,4	8.513	0,2	8,3	3	14.205	16
67	Azerbaiyán	46,1	76,1	5.315	1,1	10,0	68	2.099	12	100
68	Bosnia y Herzegovina	18,5	30,5	4.906	10,9	..	43	1.016
69	Ucrania	180,4	336,4	3.899	-1,9	9,8	28	21.676	63	..	131	48
70	Irán (República Islámica del)	0,2	15,0	10	7.335	97	1,6
71	ex República Yugoslava de Macedonia	9,5	19,1	4.664	1,3	2,3	54	699	89	..
72	Mauricio	9,3	15,7	7.345	4,0	6,3	99	..	191	0,0	77	100
73	Brasil	1.575,2	1.976,6	8.205	2,2	7,3	20	29.817	1.807	2,2	36	90
74	Georgia	12,8	21,4	2.970	0,3	7,1	29	1.513	4	90
75	Venezuela (República Bolivariana de)	314,2	357,8	11.246	0,1	20,6	..	336	2	1,1	93	..
76	Armenia	11,9	18,7	3.873	0,7	3,8	25	845	8	..
77	Ecuador	54,7	108,0	4.056	2,2	7,0	15	..	5	8,2
78	Belize	1,4	2,2	4.218	2,1	3,2
79	Colombia	243,8	395,7	5.416	2,0	5,9	15	1.663	1.100	6,7	23	..
80	Jamaica	14,6	20,7	5.438	0,3	11,4	201	7,4
81	Túnez	40,3	82,1	3.903	3,1	3,2	12	2.218	..	1,0
82	Jordania	21,2	32,3	3.596	1,6	4,2	9	251	141	0,0	..	100
83	Turquía	734,9	991,7	9.942	2,4	18,6	55	8.699	481
84	Argelia	166,5	276,0	4.845	1,1	2,8	5	3.572	17	0,6
85	Tonga	0,3	0,4	2.687	2,7	9,1

DESARROLLO HUMANO MEDIO

86	Fiji	3,6	3,7	4.253	1,5	3,3	96	..	53	..
87	Turkmenistán	15,3	33,4	3.039	0,3	3.181	11	..	9	..
88	República Dominicana	45,5	80,8	4.576	3,0	16,0	4,0	39	70
89	China	4.327,0	7.903,2	3.267	7,9	2,2	36	60.809	11.386	0,6	74	94
90	El Salvador	22,1	41,7	3.605	1,1	3,9	18	14,7	38	..
91	Sri Lanka	40,6	91,9	2.013	3,4	11,0	..	1.463	..	23,4

Entorno favorable: economía e infraestructura

Clasificación según el IDH	ECONOMÍA					INFRAESTRUCTURA FÍSICA				INFRAESTRUCTURA DE LOS MEDIOS DE COMUNICACIÓN		
	PIB		PIB per cápita		Índice de precios al consumidor	Densidad vial	Líneas ferroviarias	Transporte aéreo (carga)	Población sin electricidad	Período de tirada diaria	Población con señal de radio	Cobertura de televisión
	(mil millones de US\$)	(PPA en mil millones de US\$)	(US\$)	Tasa promedio de crecimiento anual (%)								
	2008	2008	2008	1970–2008	2000–2008	2004–2007 ^a	2004–2008 ^a	2005–2008 ^a	2008	2004	2005	2005
92 Tailandia	272,4	544,5	4.043	4,4	3,0	35	4.429	2.289	0,6
93 Gabón	14,5	21,1	10.037	0,5	1,5	3	810	68	62,1
94 Suriname	3,0	3,8	5.888	0,9	14,3	28
95 Bolivia (Estado Plurinacional de)	16,7	41,4	1.720	0,9	4,9	6	2.866	9	22,7
96 Paraguay	16,0	29,3	2.561	1,5	8,7	0	4,8
97 Filipinas	166,9	317,1	1.847	1,4	5,5	..	479	277	13,8	79
98 Botswana	13,4	26,1	6.982	5,9	8,7	4	888	0	52,1	41
99 República de Moldova	6,0	10,6	1.694	0,2	11,3	38	1.156
100 Mongolia	5,3	9,4	1.991	2,3	8,1	..	1.810	6	34,1	20	95	67
101 Egipto	162,3	442,0	1.991	2,5	7,2	9	5.063	195	0,6	..	94	92
102 Uzbekistán	27,9	72,5	1.023	-0,4	4.230	72
103 Micronesia (Estados Federados de)	0,3	0,3	2.334	1,1
104 Guyana	1,2	2,3	1.513	1,6	6,6
105 Namibia	8,8	13,6	4.149	0,5	5,4	0	65,7	28
106 Honduras	13,3	28,8	1.823	1,4	7,9	28,7
107 Maldivas	1,3	1,7	4.135	5,0
108 Indonesia	510,7	907,3	2.246	4,3	9,3	20	3.370	395	35,7
109 Kirguistán	5,1	11,6	958	-1,4	6,1	..	417	2	..	1
110 Sudáfrica	276,4	492,2	5.678	0,6	4,3	..	24.487	761	24,2	30
111 República Árabe Siria	55,2	94,2	2.682	2,2	5,9	21	2.139	14	7,1	..	88	95
112 Tayikistán	5,1	13,0	751	-2,5	13,0	..	616	5
113 Viet Nam	90,6	240,1	1.051	4,2	7,1	49	3.147	296	10,9
114 Marruecos	88,9	136,8	2.769	2,4	1,9	13	1.989	55	2,8
115 Nicaragua	6,6	15,2	1.163	-0,2	8,6	14	28,2
116 Guatemala	39,0	65,1	2.848	1,2	7,5	19,7
117 Guinea Ecuatorial	18,5	22,3	28.103	8,5	5,6
118 Cabo Verde	1,6	1,6	3.193	2,3	2,1	2	90	70
119 India	1.159,2	3.356,3	1.017	3,6	4,8	1.001	63.327	1.234	34,2	71	99	..
120 Timor-Leste	0,5	0,9	453	1,0	5,2	81,9
121 Swazilandia	2,8	5,7	2.429	3,7	6,9	..	300	24
122 República Democrática Popular Lao	5,5	13,2	893	3,4	9,0	13	..	3	43,5	3
123 Islas Salomón	0,6	1,3	1.263	0,7	9,1	1	..	11
124 Camboya	10,4	28,4	711	1,9	5,6	22	650	1	76,9	85
125 Pakistán	164,5	421,3	991	2,4	7,1	34	7.791	320	39,8	50	99	..
126 Congo	10,7	14,3	2.966	2,0	3,1	5	795	..	74,7
127 Santo Tomé y Príncipe	0,2	0,3	1.090	0,7	0

DESARROLLO HUMANO BAJO

128 Kenia	30,4	60,1	783	0,5	10,7	11	1.917	295	84,6
129 Bangladesh	79,6	213,5	497	1,8	6,7	..	2.835	84	59,3
130 Ghana	16,7	34,1	713	1,1	16,4	25	953	..	47,1
131 Camerún	23,4	41,9	1.226	1,2	2,3	11	977	26	70,2	..	65	50
132 Myanmar	23,7	4	..	3	86,4	..	90	..
133 Yemen	26,6	55,3	1.160	2,2	11,7	14	..	33	62,0	4
134 Benin	6,7	12,8	771	0,6	3,0	17	758	..	80,8	0
135 Madagascar	9,5	20,1	495	-1,2	10,8	..	854	12	85,8
136 Mauritania	2,9	..	889	0,6	7,5	1	728	0	61	19
137 Papua Nueva Guinea	8,2	14,3	1.253	1,8	5,9	22	..	9
138 Nepal	12,6	31,8	438	1,7	5,5	12	..	7	55,9	..	70	..
139 Togo	2,9	5,4	449	-0,4	2,7	83,6
140 Comoras	0,5	0,8	824	0,1
141 Lesoto	1,6	3,2	791	2,8	7,8	82,9
142 Nigeria	207,1	317,2	1.370	1,0	12,9	21	3.528	10	53,3
143 Uganda	14,3	36,9	453	0,9	6,0	..	259	..	91,9	..	80	40

Clasificación según el IDH	ECONOMÍA					INFRAESTRUCTURA FÍSICA			INFRAESTRUCTURA DE LOS MEDIOS DE COMUNICACIÓN			
	PIB		PIB per cápita		Índice de precios al consumidor	Densidad vial	Líneas ferroviarias	Transporte aéreo (carga)	Población sin electricidad	Periódico de tirada diaria	Población con señal de radio	Cobertura de televisión
	(mil millones de US\$)	(PPA en mil millones de US\$)	(US\$)	Tasa promedio de crecimiento anual (%)								
	2008	2008	2008	1970–2008	2000–2008	2004–2007 ^a	2004–2008 ^a	2005–2008 ^a	2008	2004	2005	2005
144 Senegal	13,3	21,9	1.087	0,2	2,2	0	60,6	9
145 Haití	7,2	11,1	729	-0,6	18,0	60,8	..	60	80
146 Angola	84,9	104,8	4.714	1,4	47,0	71	71,6	2
147 Djibouti	0,9	1,8	1.030	-2,1	781
148 República Unida de Tanzania	20,5	53,7	496	0,9	6,0	..	2.600	1	86,6	2	80	20
149 Côte d'Ivoire	23,4	34,0	1.137	-1,1	3,0	25	639	..	50,5
150 Zambia	14,3	17,1	1.134	-1,1	16,6	..	1.273	0	78,4	5
151 Gambia	0,8	2,3	489	0,4	8,1	33	100	75
152 Rwanda	4,5	10,0	458	1,2	8,5	57	100	..
153 Malawi	4,3	11,9	288	1,9	12,7	..	797	2	87,6
154 Sudán	55,9	89,0	1.353	1,9	8,2	..	4.578	47	65,3	..	100	..
155 Afganistán	10,6	32,0	366	1,9	12,9	6	85,6
156 Guinea	3,8	10,4	386	0,7
157 Etiopía	25,6	70,1	317	1,3	11,1	3	..	228	85,1	5
158 Sierra Leona	2,0	4,3	352	0,2
159 República Centroafricana	2,0	3,2	458	-0,8	3,0
160 Malí	8,7	14,3	688	1,4	2,2	1
161 Burkina Faso	7,9	17,7	522	2,0	2,9	34	622	0	90,6
162 Liberia	0,8	1,5	222	-2,0
163 Chad	8,4	14,6	770	0,9	2,2	3
164 Guinea-Bissau	0,4	0,8	273	1,7	2,3
165 Mozambique	9,8	18,7	440	2,2	11,5	..	3.116	7	86,2	3
166 Burundi	1,2	3,1	144	-0,3	8,5	48
167 Níger	5,4	10,0	364	-1,3	2,4	1	0	100	..
168 República Democrática del Congo	11,7	20,2	182	-3,0	26,9	..	4.007	..	88,7	..	75	90
169 Zimbabue	-0,5	497,7	..	2.583	7	62,6

OTROS PAÍSES O TERRITORIOS

Antigua y Barbuda	1,2	1,8	14.048	3,7
Bhután	1,3	3,3	1.869	4,5	4,4	100	20
Cuba	5.076	32	2,7	65	..	98
Dominica	0,4	0,6	4.883	3,4	2,1
Eritrea	1,7	3,2	336	0,9	69,0
Granada	0,6	0,9	6.162	3,8	3,1
Iraq	2.032	..	14,0
Kiribati	0,1	0,2	1.414	0,1
República Popular Democrática de Corea	21	74,3
Libano	29,3	49,4	6.978	4,0	..	67	0,0	54
Islas Marshall	0,2	..	2.655	-0,1	0	..	0
Mónaco	3.850
Territorios Palestinos Ocupados	3,9	10
Omán	3,4	2,3	16	3,6	..	100	100
Palau	0,2	..	8.911	-0,1
Saint Kitts y Nevis	0,5	0,8	11.046	3,7	3,8
Santa Lucía	1,0	1,7	5.854	3,0	2,5	98	..
San Vicente y las Granadinas	0,6	1,0	5.480	3,9	3,2	95	100
Samoa	0,5	0,8	2.926	1,4	6,1	2
San Marino	2,3	100	100
Seychelles	0,8	1,9	9.580	3,2	4,4	27
Somalia	-1,4
Vanuatu	0,6	0,9	2.521	1,6	2,4	14

Clasificación según el IDH	ECONOMÍA					INFRAESTRUCTURA FÍSICA			INFRAESTRUCTURA DE LOS MEDIOS DE COMUNICACIÓN			
	PIB		PIB per cápita		Índice de precios al consumidor	Densidad vial	Líneas ferroviarias	Transporte aéreo (carga)	Población sin electricidad	Periódico de tirada diaria	Población con señal de radio	Cobertura de televisión
	(mil millones de US\$)	(PPA en mil millones de US\$)	(US\$)	Tasa promedio de crecimiento anual (%)	Variación anual promedio (%)	(kms de caminos por km ² de superficie terrestre)	(km)	(millones de toneladas por km)	(% de la población)	(por miles de personas)	(% de la población)	(% de la población)
	2008	2008	2008	1970–2008	2000–2008	2004–2007 ^a	2004–2008 ^a	2005–2008 ^a	2008	2004	2005	2005
Desarrollados												
OCDE	41.979,1	37.872,1	40.976	2,4	..	3.838	516.479	92.753	..	254
No miembros de la OCDE	2,2	..	6.060
En desarrollo												
Estados Árabes	1.357,1	1.951,6	4.774	-1,1	15,2
Asia Oriental y el Pacífico	5.625,7	10.369,7	3.032	1,7
Europa y Asia Central	3.414,5	4.852,7	8.361	0,1	176.175
América Latina y el Caribe	4.202,9	5.963,9	7.567	2,0
Asia Meridional	1.469,6	4.151,8	954	3,8	36,9
África Subsahariana	928,5	1.595,1	1.233	2,7
Desarrollo humano muy alto	42.652,4	38.697,1	40.748	2,3	..	6.048	518.300	254
Desarrollo humano alto	8.552,4	11.832,1	8.937	1,1	..	1.332	289.531
Desarrollo humano medio	7.635,8	15.560,3	2.200	2,7	17.542
Desarrollo humano bajo	771,2	1.425,9	781	-0,4
Países menos desarrollados	503,2	1.000,8	664	2,0
Total mundial	60.042,1	68.323,9	9.120	2,1

NOTAS

a Los datos se refieren al año más reciente disponible durante el período especificado.

FUENTES

Columnas 1–3 y 6–8: Banco Mundial (2010g).

Columna 4: Cálculos basados en Banco Mundial (2010g) y FMI (2010a).

Columna 5: Cálculos basados en datos sobre el índice de precios al consumidor del Banco Mundial (2010g).

Columna 9: Cálculos basados en datos sobre población sin acceso a electricidad de la IEA (2009) y datos demográficos de ONU-DAES (2009d).

Columnas 10–12: Instituto de Estadística de la UNESCO (2010b).

Acceso a la tecnología de la información y las comunicaciones

Clasificación según el IDH	TELÉFONOS			INTERNET		ACCESIBILIDAD Y COSTO				
	Abonados a líneas telefónicas móviles y fijas		Población cubierta por la red de telefonía móvil	Usuarios		Abonados a Internet por banda ancha ^a	Computadoras personales	Cargo por conexión a teléfono móvil	Cargo por conexión a teléfono fijo	Precio de una llamada local de tres minutos de teléfono fijo
	(crecimiento porcentual en función de la población)		(%)	(crecimiento porcentual en función de la población)		(por cada 100 personas)	(por cada 100 personas)	(US\$)	(US\$)	(centavos de US\$)
	(por cada 100 personas)	2000–2008	2008	(por cada 100 personas)	2000–2008	2008	2006–2008 ^b	2006–2008 ^b	2006–2008 ^b	2006–2008 ^b

DESARROLLO HUMANO MUY ALTO

1	Noruega	150	27	..	82,5	228	33,3	62,7	17,6	175,5	22
2	Australia	147	66	99	70,8	66	24,4	..	24,3	49,5	25
3	Nueva Zelandia	149	87	97	71,4	64	21,6	53,0	24,6	36,6	0 ^c
4	Estados Unidos de América	140	41	100	75,9	87	23,5	78,7	0,0	39,0	24
5	Irlanda	171	77	99	62,7	310	20,1	58,1	14,5	178,5	11
6	Liechtenstein	150	78	95	66,0	96	55,0	..	33,1	35,5	15
7	Países Bajos	170	36	98	87,0	106	35,1	90,9	14,6	69,6	10
8	Canadá	121	37	98	75,3	94	29,6	94,4	0,0	92,8	0 ^c
9	Suecia	176	34	98	87,7	100	41,2	87,8	15,2	102,4	8
10	Alemania	191	60	99	75,5	151	27,5	65,5	14,6	87,8	12
11	Japón	124	23	100	75,2	152	23,7	..	0,0	373,8	..
12	República de Corea	138	27	94	75,8	94	32,1	58,1	0,0	54,4	0
13	Suiza	180	37	100	75,9	66	34,2	97,6	45,2	39,7	23
14	Francia	149	46	99	67,9	396	28,5	65,2	22,0	80,5	20
15	Israel	167	65	100	47,9	175	23,9	..	57,6	56,3	..
16	Finlandia	160	29	100	82,5	127	30,5	..	26,2	142,9	22
17	Islandia	169	30	99	90,0	127	32,9	53,1	28,4	33,0	7
18	Bélgica	152	52	100	68,1	142	28,0	..	12,5	96,6	24
19	Dinamarca	170	29	114	83,3	118	37,1	55,1	19,4	186,3	14
20	España	153	65	99	55,4	349	20,2	40,0	0,0	117,6	10
21	Hong Kong, China (RAE)	225	67	100	67,0	152	28,1	69,3	..	0,0	0 ^c
22	Grecia	176	69	100	43,1	379	13,5	9,4	7,3	51,1	13
23	Italia	186	60	100	41,8	88	18,9	..	13,2	140,6	16
24	Luxemburgo	198	72	100	79,2	280	29,8	67,7	0,0	84,2	10
25	Austria	169	40	99	71,2	120	20,7	..	0,0	244,5	14
26	Reino Unido	180	40	100	76,0	195	28,2	80,2	0,0	229,8	13
27	Singapur	170	68	100	69,6	148	21,7	76,0	5,0	37,8	2
28	República Checa	154	94	100	57,8	500	17,1	..	0,0	34,8	20
29	Eslovenia	152	53	100	55,7	275	21,2	42,7	25,4	130,9	12
30	Andorra	99	70,5	..	24,5	52,8	..
31	Eslovaquia	122	125	100	66,0	604	11,2	58,2	14,0	55,7	48
32	Emiratos Árabes Unidos	242	344	100	65,2	282	12,4	33,1	44,9	49,0	3
33	Malta	152	95	100	48,3	287	24,8	..	0,0	34,6	3
34	Estonia	225	180	100	66,2	127	23,7	25,5	4,7	0,0	13
35	Chipre	163	113	100	38,8	179	16,4	38,3	37,5	147,1	7
36	Hungría	153	122	99	58,5	719	17,5	25,6	7,5	196,1	26
37	Brunei Darussalam	115	158	..	55,3	623	3,6	35,3	6
38	Qatar	152	593	100	34,0	1.353	8,1	15,7	54,9	54,9	..
39	Bahrein	214	341	100	51,9	907	14,2	74,6	16,0	53,2	5
40	Portugal	179	74	99	42,1	168	15,3	18,2	..	126,2	18
41	Polonia	141	203	99	49,0	567	12,6	16,9	2,1	96,7	19
42	Barbados	218	265	100	73,7	1.780	64,8	..	25,0	49,0	0 ^c

Acceso a la tecnología de la información y las comunicaciones

Clasificación según el IDH	TELÉFONOS			INTERNET			ACCESIBILIDAD Y COSTO			
	Abonados a líneas telefónicas móviles y fijas		Población cubierta por la red de telefonía móvil	Usuarios		Abonados a Internet por banda ancha ^a	Computadoras personales	Cargo por conexión a teléfono móvil	Cargo por conexión a teléfono fijo	Precio de una llamada local de tres minutos de teléfono fijo
	(crecimiento porcentual en función de la población)		(%)	(crecimiento porcentual en función de la población)		(por cada 100 personas)	(por cada 100 personas)	(US\$)	(US\$)	(centavos de US\$)
	(por cada 100 personas)	2008	2000–2008	2008	2000–2008	2008	2006–2008 ^b	2006–2008 ^b	2006–2008 ^b	2006–2008 ^b

DESARROLLO HUMANO ALTO

43	Bahamas	145	236	100	31,5	711	10,1	..	50,0
44	Lituania	173	235	100	54,4	703	17,8	24,5	2,1	106,1	15
45	Chile	109	173	100	32,5	113	8,5	..	1,9	92,1	9
46	Argentina	141	291	94	28,1	331	8,0	..	48,4	47,7	2
47	Kuwait	126	284	100	36,7	601	1,4	..	17,3	130,1	0 ^c
48	Letonia	127	152	99	60,4	809	8,9	32,8	2,0	..	14
49	Montenegro	176	..	99	47,2	..	10,0	..	7,3	..	100
50	Rumania	137	364	98	28,8	679	11,7	19,3	5,6	0,0	23
51	Croacia	175	176	100	50,5	632	11,9	..	20,3	123,6	13
52	Uruguay	134	233	100	40,2	282	7,3	..	46,1	52,1	10
53	Jamahiriyá Árabe Libia	93	809	71	5,1	3.130	0,2	..	3,8	38,1	..
54	Panamá	131	429	83	27,5	383	5,8	2,8	30,0	30,6	9
55	Arabia Saudita	163	837	98	31,5	1.612	4,2	68,3	26,7	80,0	4
56	México	90	265	100	22,2	368	7,0	14,1	0,0	116,8	15
57	Malasia	118	228	92	55,8	203	4,9	23,1	2,5	15,0	4
58	Bulgaria	166	252	100	34,7	517	11,1	11,0	..	18,0	12
59	Trinidad y Tobago	136	279	100	17,0	127	4,6	13,2	0,0	23,9	12
60	Serbia	173	..	93	44,9	..	4,6	19,3	3,6	89,7	1
61	Belarús	122	321	99	32,1	1.553	4,9	..	1,5	28,2	1
62	Costa Rica	74	199	69	32,3	540	2,4	..	5,5	39,7	2
63	Perú	83	697	95	24,7	791	2,5	..	13,7	122,1	5
64	Albania	99	23,9	21.329	2,0	4,6	0,0	143,0	4
65	Federación de Rusia	172	587	95	31,9	1.450	6,6	13,3	9,6	281,7	3
66	Kazajstán	117	791	94	10,9	1.582	4,3	..	5,7	117,3	1
67	Azerbaiyán	91	541	99	28,2	20.206	0,7	8,0	4,9	97,3	0 ^c
68	Bosnia y Herzegovina	112	382	99	34,7	3.169	5,0	6,4	11,2	52,6	7
69	Ucrania	149	513	100	10,5	1.294	3,5	4,6	22,9	31,6	3
70	Irán (República Islámica del)	94	532	95	32,0	3.483	0,4	10,4	30,8	106,1	1
71	ex República Yugoslava de Macedonia	145	375	100	41,5	1.596	8,9	36,8	14,3	34,9	7
72	Mauricio	110	204	99	22,2	225	7,2	17,4	3,5	40,4	8
73	Brasil	100	254	91	37,5	1.341	5,3	..	18,7	62,7	15
74	Georgia	78	379	98	23,8	4.352	2,2	27,2	6,7	120,7	24
75	Venezuela (República Bolivariana de)	120	319	90	25,7	776	4,7	..	2,3	31,0	9
76	Armenia	120	572	88	6,2	378	0,2	..	3,3	39,2	5
77	Ecuador	100	688	84	28,8	2.057	0,3	13,0	5,0	67,2	3
78	Belize	59	237	..	10,6	110	2,6	15,3	25,0	50,0	11
79	Colombia	110	423	83	38,5	1.874	4,2	11,2	0,0	36,6	13
80	Jamaica	113	259	101	57,3	1.856	3,6	..	0,0	9,1	3
81	Túnez	95	813	100	27,1	973	2,2	9,8	4,1	16,2	2
82	Jordania	99	494	99	27,0	1.187	2,2	7,2	0,0	50,5	6
83	Turquía	113	141	100	34,4	916	7,8	..	16,8	5,8	13
84	Argelia	82	11,9	2.633	1,4	..	7,7	46,5	7
85	Tonga	73	669	90	8,1	250	0,7	..	8,5	61,8	9

DESARROLLO HUMANO MEDIO

86	Fiji	86	415	65	12,2	758	1,9	..	6,2	57,7	8
87	Turkmenistán	32	334	14	1,5	1.150	0,1
88	República Dominicana	82	412	..	21,6	556	2,3	..	0,7	28,9	10
89	China	74	329	97	22,5	1.233	6,2	5,6	9,9	..	3
90	El Salvador	131	486	95	10,6	829	2,0	..	0,0	40,0	6
91	Sri Lanka	72	1.104	95	5,8	850	0,5	..	5,5	129,2	5
92	Tailandia	102	698	38	23,9	600	1,4	..	1,5	119,6	9
93	Gabón	92	734	79	6,2	500	0,2	3,4	..	104,1	15
94	Suriname	97	328	..	9,7	327	1,1	..	0,0

Clasificación según el IDH	TELÉFONOS			INTERNET			ACCESIBILIDAD Y COSTO				
	Abonados a líneas telefónicas móviles y fijas		Población cubierta por la red de telefonía móvil	Usuarios		Abonados a Internet por banda ancha ^a	Computadoras personales	Cargo por conexión a teléfono móvil	Cargo por conexión a teléfono fijo	Precio de una llamada local de tres minutos de teléfono fijo	
	(por cada 100 personas)	(crecimiento porcentual en función de la población)	(%)	(por cada 100 personas)	(crecimiento porcentual en función de la población)	(por cada 100 personas)	(por cada 100 personas)	(US\$)	(US\$)	(centavos de US\$)	
	2008	2000–2008	2008	2008	2000–2008	2008	2006–2008 ^b	2006–2008 ^b	2006–2008 ^b	2006–2008 ^b	
95	Bolivia (Estado Plurinacional de)	57	405	46	10,8	775	0,7	..	0,0	41,4	7
96	Paraguay	103	484	..	14,3	2.136	1,4	80,2	7
97	Filipinas	80	659	99	6,2	265	1,2	7,2	0,9	44,9	0 ^c
98	Botswana	85	355	99	6,2	140	0,5	6,2	2,9	37,1	17
99	República de Moldova	97	389	98	23,4	1.516	3,2	11,4	4,3	173,2	3
100	Mongolia	74	622	66	12,5	1.000	1,4	24,6	..	43,8	..
101	Egipto	65	678	95	16,6	2.916	0,9	3,9	4,0	74,0	2
102	Uzbekistán	53	746	93	9,0	1.938	0,2	3,1	7,0	12,0	..
103	Micronesia (Estados Federados de)	39	343	..	14,5	300	0,1	..	50,0	24,0	0 ^c
104	Guyana	26,9	..	0,3	..	22,1	2,5	0
105	Namibia	56	520	95	5,3	278	0,0	23,9	5,9	35,5	18
106	Honduras	96	1.450	90	13,1	1.177	..	2,5	5,0	25,8	8
107	Maldivas	158	1.405	100	23,5	1.096	5,2	20,2	7,7	134,4	6
108	Indonesia	75	1.555	90	7,9	847	0,2	2,0	3
109	Kirguistán	74	927	24	16,1	1.576	0,1	..	10,0	79,7	8
110	Sudáfrica	102	272	100	8,6	75	0,9	..	18,0	51,5	18
111	República Árabe Siria	52	547	96	17,3	12.156	0,1	8,8	5,7	28,7	..
112	Tayikistán	58	1.703	..	8,8	19.900	0,1	..	3,7
113	Viet Nam	116	2.881	70	24,2	10.286	2,4	9,5	3,1	25,0	2
114	Marruecos	82	585	98	33,0	5.121	1,5	5,7	2,6	77,4	26
115	Nicaragua	60	1.242	..	3,3	270	0,6	101,8	4
116	Guatemala	120	969	76	14,3	2.350	0,6	..	13,3	82,7	9
117	Guinea Ecuatorial	54	3.107	..	1,8	1.614	0,0
118	Cabo Verde	70	370	96	20,6	1.185	1,5	14,0	26,6	29,1	6
119	India	34	979	61	4,5	850	0,5	3,2	2,3	6,9	2
120	Timor-Leste	0,0	..	20,0	36,2	31
121	Swazilandia	49	788	91	6,9	700	0,1	3,7	11,5	25,8	5
122	República Democrática Popular Lao	35	3.914	..	8,5	8.691	0,1	..	5,2	36,4	7
123	Islas Salomón	7	330	..	2,0	400	0,3	..	36,2
124	Camboya	29	2.551	87	0,5	1.133	0,1	0,4	10,1	50,6	3
125	Pakistán	56	2.632	90	11,1	..	0,1	..	7,1	10,7	3
126	Congo	51	1.888	53	4,3	19.275
127	Santo Tomé y Príncipe	35	1.129	20	15,5	282	0,5	29,5	11

DESARROLLO HUMANO BAJO

128	Kenya	43	3.848	83	8,7	3.260	0,0	..	34,7	33,2	12
129	Bangladesh	29	5.870	90	0,3	456	0,0	2,3	2,2	29,2	1
130	Ghana	50	3.319	73	4,3	3.223	0,1	1,1	7,0	42,8	16
131	Camerún	33	3.107	58	3,8	1.712	5,6	89,3	25
132	Myanmar	2	314	10	0,2	..	0,0	0,9
133	Yemen	21	1.172	68	1,6	2.367	..	2,8	6,0	85,1	1
134	Benin	41	3.255	80	1,8	967	0,0	0,7	5,6	215,7	3
135	Madagascar	26	4.134	23	1,7	954	0,0	..	2,0	34,5	35
136	Mauritania	67	6.227	62	1,9	1.100	0,2	4,5	11,1	18,5	22
137	Papua Nueva Guinea	10	799	..	1,8	167	0,0	3,7	4
138	Nepal	17	1.706	10	1,7	898	0,0	..	7,2	25,8	1
139	Togo	26	1.722	85	5,4	250	0,0	..	3,3	111,7	14
140	Comoras	19	1.706	40	3,6	1.441	0,0	120,6	15
141	Lesotho	32	1.375	55	3,6	1.733	0,0	..	6,1	40,8	18
142	Nigeria	43	10.921	83	15,9	29.878	0,0	..	84,4	75,9	14
143	Uganda	28	4.526	100	7,9	6.150	0,0	1,7	4,1	69,7	21
144	Senegal	46	1.134	85	8,4	2.450	0,4	..	5,6	22,3	22
145	Haití	33	2.495	..	10,1	4.900	..	5,1
146	Angola	38	7.493	40	3,1	3.567	0,1	0,6	..	60,0	27
147	Djibouti	15	1.186	85	2,3	1.253	0,3	3,8	28,1	56,2	8
148	República Unida de Tanzania	31	4.522	65	1,2	1.200	0,0	..	5,8	16,7	22

Clasificación según el IDH	TELÉFONOS			INTERNET			ACCESIBILIDAD Y COSTO				
	Abonados a líneas telefónicas móviles y fijas		Población cubierta por la red de telefonía móvil (%)	Usuarios		Abonados a Internet por banda ancha ^a (por cada 100 personas)	Computadoras personales (por cada 100 personas)	Cargo por conexión a teléfono móvil (US\$)	Cargo por conexión a teléfono fijo (US\$)	Precio de una llamada local de tres minutos de teléfono fijo (centavos de US\$)	
	(crecimiento porcentual en función de la población)			(crecimiento porcentual en función de la población)							
	(por cada 100 personas)	2008	2000–2008	2008	2000–2008	2008	2006–2008 ^b	2006–2008 ^b	2006–2008 ^b	2006–2008 ^b	
149	Côte d'Ivoire	52	1.367	59	3,2	1.550	0,1	..	19,1	22,3	20
150	Zambia	29	1.892	50	5,5	3.400	0,0	13,3	70
151	Gambia	73	3.023	85	6,9	852	0,0	3,5	..	28,0	7
152	Rwanda	14	2.268	92	3,1	5.900	0,0	0,3	3,2	46,5	18
153	Malawi	13	1.949	93	2,1	2.007	0,0	..	3,1	..	7
154	Sudán	30	2.916	66	10,2	46.567	0,1	10,7	2,4	0,0	6
155	Afganistán	75	1,7	0,4	24,8	31,4	41
156	Guinea	39	5.713	80	0,9	1.025	36,9	..
157	Etiopía	4	1.042	10	0,4	3.500	..	0,7	47,7	31,8	2
158	Sierra Leona	19	3.264	70	0,3	178
159	República Centroafricana	4	1.050	19	0,4	850	2,2	79,1	13
160	Malí	28	6.994	22	1,6	1.233	0,0	0,8	2,2	86,3	12
161	Burkina Faso	18	3.337	61	0,9	1.456	0,0	0,6	6,7	55,8	14
162	Liberia	19	8.851	..	0,5	3.900
163	Chad	17	11.460	24	1,2	4.233	101,6	..
164	Guinea-Bissau	32	4.438	65	2,4	1.137
165	Mozambique	20	3.178	44	1,6	1.650	0,1	..	0,2	18,8	26
166	Burundi	6	1.307	80	0,8	1.200	..	0,9	2,9	9,7	..
167	Níger	13	8.801	45	0,5	1.900	11,2	33,5	17
168	República Democrática del Congo
169	Zimbabwe	16	288	75	11,4	2.742	0,1	7,6

OTROS PAÍSES O TERRITORIOS

Antigua y Barbuda	202	190	100	75,0	1.200	14,5	20,7	..	68,5	..
Bhután	41	1.869	21	6,6	1.900	0,3	2,5	1,7	13,8	3
Cuba	13	190	77	12,9	2.317	0,0	5,6	120,0
Dominica	161	370	..	37,6	338	15,4	55,6	7
Eritrea	3	388	80	4,1	3.900	..	1,0	91,1	65,0	4
Granada	86	148	..	23,2	484	9,8	..	13,0	85,2	6
Iraq	61	2.652	72	1,0	159,4	1
Kiribati	5	37	..	2,1	33
República Popular Democrática de Corea	5	136	0	0,0	3
Libano	52	65	100	22,5	215	5,0	10,2	47,0	29,9	8
Islas Marshall	9	21	..	3,7	175
Mónaco	41,9
Territorios Palestinos Ocupados	38	236	95	9,0	922	2,4
Omán	125	810	96	20,0	559	1,2	16,9	26,0	26,0	65
Palau	96	..	95	0,5
Saint Kitts y Nevis	204	334	..	32,5	492	21,7
Santa Lucía	124	307	..	58,8	1.142	9,1	..	0,0	46,3	6
San Vicente y las Granadinas	140	461	100	60,5	1.786	8,6	..	0,0	37,0	7
Samoa	85	1.287	..	5,0	800	0,1	2,3	17,6	20,2	6
San Marino	146	..	98	54,8	..	15,7	79,0	..	141,4	6
Seychelles	133	140	98	39,0	445	4,1	21,6	9,1	55,4	8
Somalia	8	592	..	1,1	580
Tuvalu	4,6	75,3	..
Vanuatu	20	562	50	7,3	325	0,1	..	45,2	88,8	30

NOTAS

- a Cantidad de abonados a líneas digitales, módem por cable u otro tipo de banda ancha fija por cada 100 personas. Incluye conexiones de abonados a líneas digitales y analógicas con velocidades de 56 kilobits por segundo y más.
- b Los datos se refieren al año más reciente disponible durante el período especificado.
- c Las llamadas locales son gratuitas.

FUENTES

Columna 1: Cálculos basados en datos sobre abonados a teléfonos móviles y líneas telefónicas del Banco Mundial (2010c).

Columnas 2 y 5: Cálculos basados en datos sobre abonados a teléfonos móviles y líneas telefónicas del Banco Mundial (2010c) y datos demográficos de ONU-DAES (2009d).

Columnas 3 y 6–10: IUT (2009).

Columna 4: Banco Mundial (2010c).

Notas técnicas

Cálculo de los índices de desarrollo humano—presentación gráfica

Índice de Desarrollo Humano (IDH)

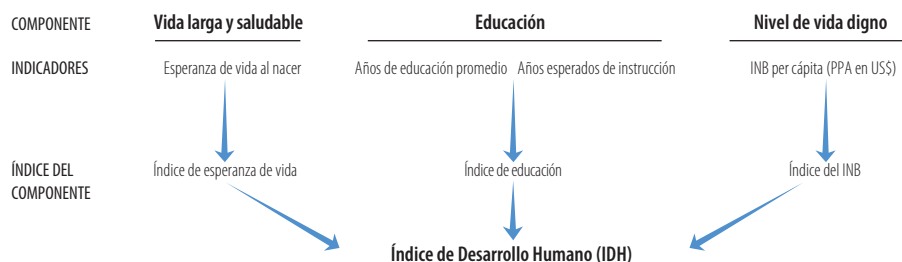

Índice de Desarrollo Humano ajustado por la Desigualdad (IDH-D)

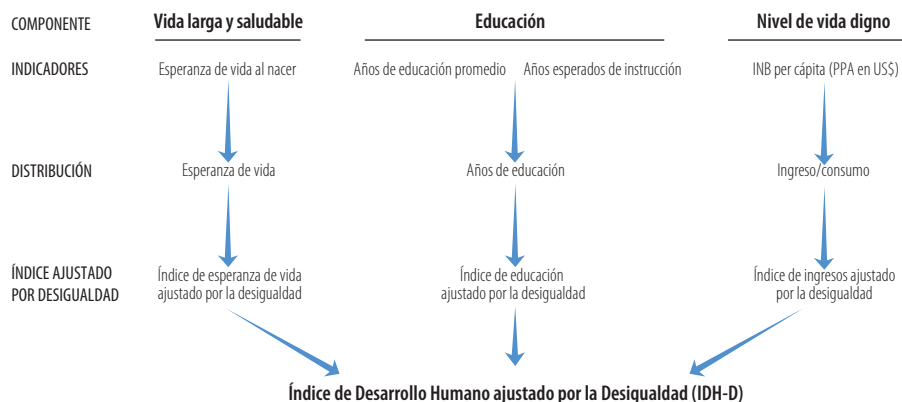

Índice de Desigualdad de Género (IDG)

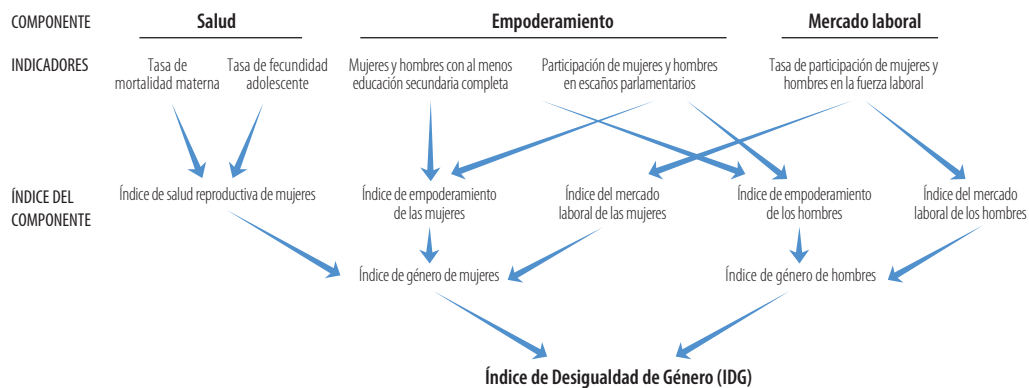

Índice de Pobreza Multidimensional (IPM)

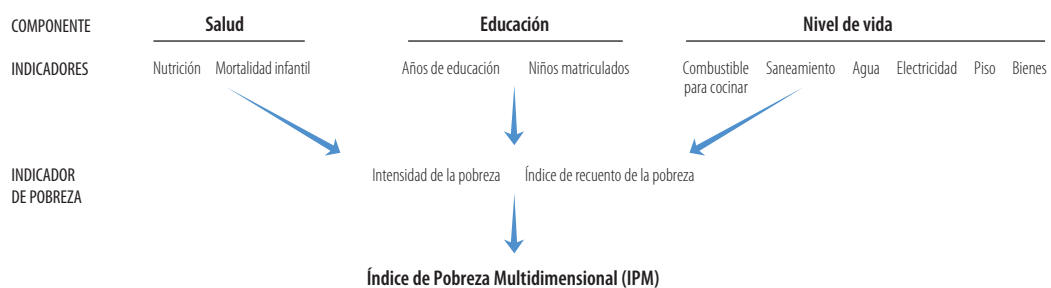

Nota técnica 1. Cómo se calcula el Índice de Desarrollo Humano

El Índice de Desarrollo Humano (IDH) es una medida sinóptica del desarrollo humano. Mide el progreso medio conseguido por un país en tres dimensiones básicas del desarrollo humano: disfrutar de una vida larga y saludable, acceso a educación y nivel de vida digno. El IDH es la media geométrica de índices normalizados que miden los logros en cada dimensión.

Fuentes de información

- Esperanza de vida al nacer: ONU-DAES (2009d)
- Años de educación promedio: Barro y Lee (2010)
- Años esperados de instrucción: Instituto de Estadísticas de la UNESCO (2010a)
- Ingreso nacional bruto (INB) per cápita: Banco Mundial (2010g) y FMI (2010a)

Cómo se crean los índices de cada dimensión

El primer paso es crear subíndices para cada dimensión. Se deben determinar valores mínimos y máximos (valores límites) para transformar los indicadores en índices que tomen valores entre 0 y 1. Debido a que la media geométrica se usa para fines de agregación, el valor máximo no afecta la comparación relativa (en términos porcentuales) entre dos países o períodos determinados. Los valores máximos se fijan según los valores reales máximos observados de los indicadores de los países en la serie de tiempo utilizada, es decir, 1980–2010. Los valores mínimos sí afectarán las comparaciones, de manera que se usan valores factibles de concebir como valores de subsistencia o ceros “naturales”. Por lo tanto, el avance se mide con respecto a los niveles mínimos que una sociedad necesita para sobrevivir en el tiempo. Los valores mínimos se fijan en 20 años para la esperanza de vida, en cero años para ambas variables de educación y en US\$163 para el INB per cápita. La esperanza de vida mínima se basa en pruebas históricas de larga data proporcionadas por Maddison (2010) y Riley (2005)¹. Las sociedades pueden subsistir sin educación formal, lo cual justifica el mínimo de 0 en este caso. Por último, para garantizar la supervivencia se necesita un nivel básico de ingresos: US\$163 es el valor más bajo registrado por un país en los archivos históricos (Zimbabue en 2008) y corresponde a menos de US\$0,45 (45 centavos) por día, poco más de un tercio de la línea de pobreza fijada por el Banco Mundial en US\$1,25 por día.

Valores límites del IDH de este Informe

Dimensión	Máximo observado	Mínimo
Esperanza de vida	83,2 (Japón, 2010)	20
Años de educación promedio	13,2 (Estados Unidos, 2000)	0
Años esperados de instrucción	20,6 (Australia, 2002)	0
Índice combinado de educación	0,951 (Nueva Zelanda, 2010)	0
Ingreso per cápita (PPA en US\$)	108.211 (Emiratos Árabes Unidos, 1980)	163 (Zimbabue, 2008)

Una vez definidos los valores mínimos y máximos, los subíndices se calculan de la siguiente manera:

$$\text{Índice de la dimensión} = \frac{\text{valor real} - \text{valor mínimo}}{\text{valor máximo} - \text{valor mínimo}} \quad (1)$$

En el caso de la educación, la ecuación 1 se aplica a cada uno de los dos subcomponentes; luego se crea una media geométrica de los índices resultantes y por último, la ecuación 1 se vuelve a aplicar a la media geométrica de los índices usando 0 como mínimo y la media geométrica más alta de los índices resultantes del período considerado como máximo. Esto equivale a utilizar directamente la ecuación 1 para calcular la media geométrica de ambos subcomponentes. Dado que el índice de cada dimensión es un valor sustituto de las capacidades en la dimensión correspondiente, es probable que la función de transformación del ingreso en capacidades sea cóncava (Anand y Sen 2000c). Por lo tanto, en el caso de los ingresos, se usa el logaritmo natural de los valores mínimos y máximos reales.

Agregación de los subíndices para producir el Índice de Desarrollo Humano

El IDH es la media geométrica de los índices de las tres dimensiones:

$$(I_{\text{Vida}}^{1/3} \cdot I_{\text{Educación}}^{1/3} \cdot I_{\text{Ingresos}}^{1/3}) \quad (2)$$

La expresión 2 da cuenta de la sustitubilidad imperfecta que existe entre las dimensiones del IDH. De esta manera, se aborda una de las críticas más serias a la fórmula de agregación lineal, que permitía una perfecta sustitución entre dimensiones. Cierta sustitubilidad es inherente a la definición de cualquier índice que aumente con los valores de sus componentes.

Ejemplo: China

Indicador	
Esperanza de vida al nacer (años)	73,5
Años de educación promedio (años)	7,5
Años esperados de instrucción (años)	11,4
INB per cápita (PPA en US\$)	7.263

Nota: valores redondeados.

$$\text{Índice de esperanza de vida} = \frac{73,5 - 20}{83,2 - 20} = 0,847$$

$$\text{Índice de años de educación promedio} = \frac{7,5 - 0}{13,2 - 0} = 0,568$$

$$\text{Índice de años esperados de instrucción} = \frac{11,4 - 0}{20,6 - 0} = 0,553$$

$$\text{Índice de educación} = \frac{\sqrt{0,568 \cdot 0,553} - 0}{0,951 - 0} = 0,589$$

$$\text{Índice de ingresos} = \frac{\ln(7.263) - \ln(163)}{\ln(108.211) - \ln(163)} = 0,584$$

$$\text{Índice de Desarrollo Humano} = \sqrt[3]{0,847 \cdot 0,589 \cdot 0,584} = 0,663$$

Efectos generales de las mejoras metodológicas en el IDH

Las mejoras metodológicas en el IDH, con nuevos indicadores y la nueva forma funcional, han generado cambios sustanciales (figura T1.1). La adopción de esta media geométrica produce valores inferiores del índice. Los cambios más notorios se registran en países con desarrollo disparejo entre las dimensiones. La media geométrica ejerce sólo un impacto moderado en las clasificaciones del IDH. Fijar los límites superiores en los valores máximos reales tiene menos consecuencias en los valores del índice general y menos aún en las clasificaciones.

Análisis de las tendencias históricas de este Informe

El análisis de las tendencias históricas presentado en los capítulos 2 y 3 se basa en una versión diferente del IDH, el IDH híbrido, que aplica la misma fórmula de agregación que el nuevo IDH al

FIGURA T1.1 IDH 2010: Metodología actual y anterior

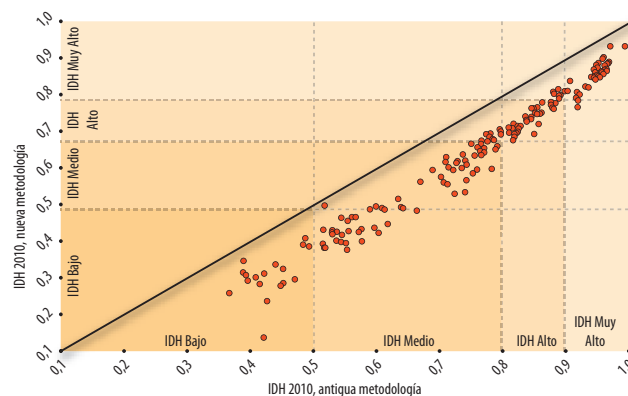

Fuente: cálculos de la HDRO a partir de su propia base de datos.

conjunto de fuentes e indicadores utilizados en *Informes* anteriores (desde 1995), con el fin de permitir análisis más prolongados en el tiempo. La interpolación lineal se utilizó para obtener los valores faltantes cuando se contaban tanto valores anteriores como posteriores. Cuando no estaban disponibles para el período completo, se estimaron las tasas de matriculación bruta, utilizando el valor disponible más reciente (para las proyecciones hacia adelante) y el valor disponible más antiguo (para las proyecciones hacia atrás). Un análisis de sensibilidad demostró que los resultados del análisis eran robustos frente a técnicas de extrapolación alternativa. Los análisis de los capítulos 2 y 3 también recurren al criterio de la desviación de la línea de ajuste para evaluar comparativamente los cambios del IDH híbrido en el tiempo. Esta medida evalúa el progreso de los países en comparación con el avance promedio de países con un nivel similar del IDH al inicio. Se calcula como el residual de una regresión del polinomio fraccional de segundo grado del porcentaje de la tasa de crecimiento anual del IDH sobre el logaritmo de su valor de IDH inicial. El cuadro estadístico 2 informa sobre la clasificación del país en la desviación de la línea de ajuste del IDH para período entre 1980-2010. Vea una descripción de modelos de regresión en base a funciones de polinomios fraccionales de una covariable continua en Royston y Altman (1994).

El Índice de Desarrollo Humano ajustado por la Desigualdad (IDH-D) ajusta el IDH según la desigualdad en la distribución de las dimensiones entre la población. Se basa en un conjunto de índices compuestos sensibles a la distribución propuesto por Foster, López-Calva y Szekely (2005), que a su vez hace uso de la familia de medidas de desigualdad de Atkinson (1970). Se calcula como una media geométrica de medias geométricas para cada dimensión por separado (para ver detalles, consulte Alkire y Foster 2010). El IDH-D da cuenta de las desigualdades en las dimensiones del IDH “descontando” el valor promedio de cada dimensión según su nivel de desigualdad. El IDH-D será idéntico al IDH si no existe desigualdad entre las personas, pero desciende por debajo del IDH a medida que aumenta la desigualdad. En este sentido, el IDH-D es el nivel real de desarrollo humano (considerando su desigualdad), mientras que el IDH puede considerarse como un índice de desarrollo humano “potencial” (o el nivel máximo del IDH-D) que podría lograrse de no haber desigualdad. La “pérdida” en desarrollo humano potencial debido a la desigualdad está dada por la diferencia entre el IDH y el IDH-D y puede expresarse en términos porcentuales.

Fuentes de información

Puesto que el IDH se basa en agregados a nivel de países, por ejemplo las cuentas nacionales para los ingresos, el IDH-D debe hacer uso de fuentes alternativas de datos para saber cómo se distribuye cada dimensión. Las distribuciones se miden en unidades distintas: el ingreso y los años de educación se distribuyen por individuos, mientras que la esperanza de vida se distribuye por intervalos de edad. Los datos disponibles no necesariamente corresponden a los mismos individuos u hogares.

La desigualdad en la distribución de las dimensiones del IDH se calcula para las siguientes variables::

- Esperanza de vida: datos de tablas abreviadas de mortalidad provistas por ONU-DAES (2009d). Esta distribución se encuentra disponible por intervalos de edad (0–1, 1–5, 5–10, ..., 85+), con tasas de mortalidad y edad promedio al morir especificadas para cada intervalo.
- Años de educación e ingreso (o consumo) familiar: datos de encuestas de hogares armonizados en bases de datos internacionales: el Estudio sobre Ingresos de Luxemburgo de la Organización de Cooperación y Desarrollo Económicos; la encuesta sobre ingresos y condiciones de vida Eurostat de la UE; la Base de Datos sobre Distribución Internacional del Ingreso del Banco Mundial; la Encuesta Agrupada de Indicadores Múltiples del Fondo de las Naciones Unidas para la Infancia; la Encuesta Demográfica y Sanitaria de la Agencia de Estados Unidos para el Desarrollo Internacional; la Encuesta sobre Salud Mundial de la Organización Mundial

de la Salud y la Base de datos sobre Desigualdad de Ingresos en el Mundo de la Universidad de las Naciones Unidas.

- Desigualdad en la dimensión del nivel de vida, la cual utiliza el ingreso familiar disponible per cápita, el consumo familiar per cápita o el ingreso imputado en base a una metodología de igualación de activos (Harttgen y Klasen 2010).

Vea el recuento completo de las fuentes de datos utilizados para estimar la desigualdad en Kovacevic (2010a).

Cómo calcular el IDH-D

El cálculo de este índice requiere tres pasos.

Paso 1. Medir la desigualdad en las distribuciones subyacentes

IDH-D hace uso de la familia de mediciones de desigualdad de Atkinson (1970) y fija el parámetro de aversión ϵ en uno². En este caso, la medida de desigualdad es $A = 1 - g/\mu$, donde g es la media geométrica y μ es la media aritmética de la distribución. La fórmula es la siguiente:

$$A_x = 1 - \frac{\sqrt[n]{X_1 \dots X_n}}{\bar{X}} \quad (1)$$

donde $\{X_1, \dots, X_n\}$ indica la distribución subyacente de una determinada dimensión. A_x se obtiene para cada variable (esperanza de vida, años de educación e ingresos o consumo disponible per cápita), a partir de datos de encuestas de hogares y de las tablas de mortalidad³.

La media geométrica de la ecuación 1 no permite valores cero. En el caso de los años de educación promedio se agrega un año a todas las observaciones válidas para computar la desigualdad. Los valores atípicos (*outliers*) del ingreso per cápita –ingresos extremadamente altos, ingresos negativos o cero ingresos– se abordan truncando el 0,5 del percentil superior de la distribución, con el fin de reducir la influencia de los ingresos extremadamente altos, y reemplazando los ingresos negativos o iguales a cero por el valor mínimo del 0,5 del percentil inferior de la distribución de ingresos positivos.

Para conocer más detalles sobre la medición de la desigualdad en la distribución de los indicadores del IDH, vea Alkire y Foster (2010).

Paso 2. Ajustar los índices de la dimensión según la desigualdad

El logro promedio en una dimensión, \bar{X} , se ajusta por la desigualdad de la siguiente forma:

$$\bar{X}^* = \bar{X} (1 - A_x) = \sqrt[n]{X_1 \dots X_n}$$

Así \bar{X}^* , la media geométrica de la distribución, reduce la media según la desigualdad presente en la distribución, poniendo énfasis en el extremo inferior de la distribución.

Los índices de las dimensiones ajustados por la desigualdad, I_{I_x} , se obtienen al multiplicar por $(1 - A_x)$, los índices de las dimensiones del IDH, I_x , donde A_x es la medida de Atkinson correspondiente:

$$I_{I_x} = (1 - A_x) \cdot I_x$$

El índice de ingresos ajustado por la desigualdad, $I_{I_{Ingresos}}^*$, se basa en el índice del INB sin transformación logarítmica, $I_{I_{Ingresos}}^*$. Esto permite que el IDH-D dé cuenta del efecto completo de la desigualdad en los ingresos.

Paso 3. Calcular el IDH-D

El IDH ajustado por la desigualdad (IDH-D) es la media geométrica de los índices de las tres dimensiones ajustados por la desigualdad. En primer lugar, se calcula el IDH-D que incluye el índice de ingresos sin transformación logarítmica ($IDH-D^*$):

$$IDH-D^* = \sqrt[3]{I_{I_{Vida}} \cdot I_{I_{Educación}} \cdot I_{I_{Ingresos}}^*} =$$

$$\sqrt[3]{(1 - A_{Vida}) \cdot I_{Vida} \cdot (1 - A_{Educación}) \cdot I_{Educación} \cdot (1 - A_{Ingresos}) \cdot I_{Ingresos}^*}$$

Luego se calcula el IDH sobre la base del índice de ingresos sin transformación logarítmica (IDH^*). Este es el valor que tendría el $IDH-D^*$ si todos los logros se distribuyeran de manera equitativa:

$$IDH^* = \sqrt[3]{I_{Vida} \cdot I_{Educación} \cdot I_{Ingresos}^*}$$

La pérdida porcentual del IDH^* debido a las desigualdades en cada dimensión se calcula de la siguiente manera:

$$Pérdida = 1 - \frac{IDH-D^*}{IDH^*} = 1 - \sqrt[3]{(1 - A_{Vida}) \cdot (1 - A_{Educación}) \cdot (1 - A_{Ingresos})}$$

Si se supone que la pérdida porcentual debido a la desigualdad en la distribución del ingreso es exactamente igual, tanto para el ingreso promedio como para su logaritmo, el IDH ajustado por la desigualdad (IDH-D) puede calcularse de la siguiente manera:

$$IDH-D = \left(\frac{IDH-D^*}{IDH^*} \right) \cdot IDH$$

Que equivale a:

$$IDH-D = \sqrt[3]{(1 - A_{Vida}) \cdot (1 - A_{Educación}) \cdot (1 - A_{Ingresos})} \cdot IDH$$

Notas sobre la metodología y sus limitaciones

El IDH-D se basa en un índice que satisface la propiedad de consistencia en subgrupos. Esto garantiza que una mejora o el deterioro en la distribución del desarrollo humano al interior de ciertos grupos de la sociedad (mientras el desarrollo humano se mantiene constante en los demás grupos) se verá reflejado a través de cambios en la medida global del desarrollo humano. Se trata, además, de un índice independiente del trayecto (*path independent*); es decir, el orden en que se agregan los datos de individuos, grupos de individuos y de las dimensiones arroja el mismo resultado, de modo que no es necesario contar con una secuencia particular o una sola fuente de información. Esto permite realizar estimaciones para un gran número de países.

Aunque el IDH-D busca mostrar las pérdidas de desarrollo humano causadas por la desigualdad, la medición de la desigualdad en cualquier dimensión implícitamente combina la falta de equidad y la desigualdad debido al azar, las opciones y las circunstancias. Por lo tanto, no aborda los temas éticos en términos de políticas sobre la pertinencia, o no, de distinguir tales aspectos (vea las aplicaciones en América Latina en Roemer 1998 y Banco Mundial 2005b).

La principal desventaja del IDH-D es su insensibilidad a la asociación; es decir, no captura las desigualdades simultáneas. Para que la medida sea sensible a este aspecto, la totalidad de los datos de cada individuo debe provenir de una única encuesta, lo que actualmente es imposible.

Ejemplo: Eslovenia

	Indicador	Índice de la dimensión	Medida de la desigualdad (A1)	Índice ajustado por la desigualdad
Esperanza de vida	78,8	0,930	0,043	$(1 - 0,043) \cdot 0,930 = 0,890$
Años de educación promedio	9	0,682		
Años esperados de instrucción	16,7	0,811		
Índice de educación		0,782	0,040	$(1 - 0,040) \cdot 0,782 = 0,751$
Logaritmo del INB	10,16	0,780		
INB	25.857	0,238	0,122	$(1 - 0,122) \cdot 0,238 = 0,209$

	Índice de Desarrollo Humano	Índice de Desarrollo Humano ajustado por la Desigualdad	Pérdida
IDH de ingreso sin transformación logarítmica	$\sqrt[3]{0,930 \cdot 0,782 \cdot 0,238} = 0,557$	$\sqrt[3]{0,890 \cdot 0,751 \cdot 0,209} = 0,519$	$1 - 0,519 / 0,557 = 0,068$
IDH	$\sqrt[3]{0,930 \cdot 0,782 \cdot 0,780} = 0,828$	$(0,519 / 0,557) \cdot 0,828 = 0,772$	

Nota: valores redondeados.

Nota técnica 3. Cálculo del Índice de Desigualdad de Género (IDG)

El Índice de Desigualdad de Género (IDG) refleja la desventaja de la mujer en tres dimensiones: salud reproductiva, empoderamiento y mercado laboral, para la mayor cantidad posible de países según lo permita la calidad de los datos. El índice muestra la pérdida en desarrollo humano debido a la desigualdad entre logros de mujeres y hombres en dichas dimensiones. Varía entre cero, cuando a las mujeres les va tan bien como a los hombres, y 1, cuando a las mujeres les va tan mal como sea posible en todas las dimensiones medidas.

Se calcula usando la medida de desigualdad sensible a las asociaciones sugerida por Seth (2009). El índice se basa en la media general de medias generales de diferentes órdenes: la primera agregación se hace con la media geométrica de las dimensiones; estas medias, calculadas en forma separada para mujeres y hombres, luego se agregan usando una media armónica para ambos géneros.

Fuentes de información

- Tasa de mortalidad materna (MMR): Fondo de las Naciones Unidas para la Infancia (2010c)
- Tasa de fecundidad de adolescentes (AFR): Departamento de Asuntos Económicos y Sociales de las Naciones Unidas (2009d)
- Proporción de escaños en el parlamento por género (PR): Base de datos Parline de la Unión Interparlamentaria (2010)
- Logros en educación secundaria y superior (SE): Barro y Lee (2010)
- Tasa de participación en el mercado laboral (LFPR): Organización Internacional del Trabajo (2010d)

Cómo calcular el Índice de Desigualdad de Género

El IDG se calcula a través de cinco pasos.

Paso 1. Tratar ceros y valores extremos

La tasa de mortalidad materna es truncada simétricamente en 10 (mínimo) y en 1.000 (máximo). El máximo de 1.000 se basa en el supuesto normativo que establece que los países con una tasa de mortalidad materna superior a 1.000 no difieren en su capacidad de crear condiciones y apoyo a la salud materna. De igual modo, se asume que el desempeño de los países que registran entre 1 y 10 muertes por cada 100.000 nacidos vivos es esencialmente el mismo.

La representación de la mujer en el parlamento de países que informan cero se codifica como 0,1%, ya que la media geométrica no puede tener valores de cero y porque en estos países las mujeres ejercen algún tipo de influencia política.

Paso 2. Agregar las dimensiones dentro de cada grupo de género, usando medias geométricas

Agregar las distintas dimensiones para cada género dota al IDG de sensibilidad a la asociación (ver Seth 2009).

En el caso de mujeres y niñas, la fórmula de agregación es la siguiente:

$$G_M = \sqrt[3]{\left(\frac{1}{MMR} \cdot \frac{1}{AFR}\right)^{1/2} \cdot (PR_M \cdot SE_M)^{1/2} \cdot LFPR_M},$$

y en el caso de hombres y niños, es:

$$G_H = \sqrt[3]{1 \cdot (PR_H \cdot SE_H)^{1/2} \cdot LFPR_H}.$$

Paso 3. Agregar a través de grupos de género, usando una media armónica

Los índices de mujeres y hombres se agregan según la media armónica para crear el índice de género igualmente distribuido

$$DAÑO(G_M, G_H) = \left[\frac{(G_M)^{-1} + (G_H)^{-1}}{2} \right]^{-1}.$$

La media armónica de las medias geométricas dentro de los grupos permite capturar la desigualdad entre mujeres y hombres, a la vez que ajusta las asociaciones entre dimensiones.

Paso 4. Calcular la media geométrica de las medias aritméticas para cada indicador

La referencia estándar para calcular la desigualdad se obtiene agregando los índices para mujeres y hombres usando las mismas ponderaciones (es decir, tratando a los géneros por igual) y luego agregando los índices para cada dimensión:

$$G_{M,H} = \sqrt[3]{\overline{Salud} \cdot \overline{Empoderamiento} \cdot \overline{LFPR}}$$

$$\text{donde } \overline{Salud} = \left(\sqrt{\frac{1}{MMR} \cdot \frac{1}{AFR}} + 1 \right) / 2,$$

$$\overline{Empoderamiento} = \left(\sqrt{PR_M \cdot SE_M} + \sqrt{PR_H \cdot SE_H} \right) / 2, \text{ y}$$

$$\overline{LFPR} = \frac{LFPR_M + LFPR_H}{2}.$$

Salud no debe interpretarse como un promedio de los índices correspondientes a mujeres y hombres sino como la mitad de la distancia de las normas establecidas para los indicadores de salud reproductiva: menor cantidad de muertes maternas y de embarazos adolescentes.

Ejemplo: Brasil

	Salud reproductiva		Empoderamiento		Mercado laboral
	Tasa de mortalidad materna	Tasa de fecundidad entre adolescentes	Representación parlamentaria	Logros en educación secundaria y superior	Tasa de participación en el mercado laboral
Mujeres	110	75,6	0,094	0,488	0,640
Hombres	na	na	0,906	0,63	0,852
(M+H)/2	$(\sqrt{(1/110) \cdot (1/75,6)} + 1)/2 = 0,50$		$(\sqrt{0,094 \cdot 0,488} + \sqrt{0,906 \cdot 0,463})/2 = 0,431$		$(0,640 + 0,852) / 2 = 0,746$

Nota: na significa "no aplica".

Con la fórmula anterior, se obtiene sencillamente lo siguiente:

$$G_M \ 0,115 = \sqrt[3]{\sqrt{\left(\frac{1}{110} \cdot \frac{1}{75,6}\right)} \cdot \sqrt{0,094 \cdot 0,488} \cdot 0,640}$$

$$G_H \ 0,820 = \sqrt[3]{1 \cdot \sqrt{0,906 \cdot 0,463} \cdot 0,852}$$

Paso 5. Calcular el Índice de Desigualdad de Género

Al comparar el índice de género igualmente distribuido con el estándar referencial se obtiene el IDG,

$$I = \frac{\text{Daño}(G_M, G_H)}{G_{M,H}}$$

$$\text{Daño}(G_M, G_H) \ 0,201 = \left[\frac{1}{2} \left(\frac{1}{0,115} + \frac{1}{0,820} \right) \right]^{-1}$$

$$G_{M,H} \ 0,546 = \sqrt[3]{0,505 \cdot 0,431 \cdot 0,746}$$

$$\text{IDG} \ 1 - 0,201/0,546 = 0,632.$$

Nota técnica 4. Cálculo del Índice de Pobreza Multidimensional

El Índice de Pobreza Multidimensional (IPM) identifica múltiples privaciones individuales en materia de educación, salud y nivel de vida. Este índice utiliza microdatos de encuestas de hogares y, a diferencia del Índice de Desarrollo Humano ajustado por la Desigualdad, todos los indicadores necesarios para construir la medida deben provenir de la misma encuesta.

Cada persona de un determinado hogar se clasifica como pobre o no, dependiendo de la cantidad de privaciones a las que está sometida su familia. Luego, estos datos se agregan en la medición nacional de la pobreza.

Metodología

A cada persona se le asigna un puntaje según las privaciones que experimenta su hogar en cada uno de los 10 indicadores del componente, (d). El puntaje máximo es 10 y cada dimensión recibe la misma ponderación (por lo tanto, el puntaje máximo en cada dimensión es $3^{1/3}$). Las dimensiones de educación y salud tienen dos indicadores cada una, de manera que cada componente vale 5/3 (ó 1,67). La dimensión de condiciones de vida tiene seis indicadores, de manera que cada uno vale 5/9 (ó 0,56).

Los umbrales en educación son: ningún miembro del hogar completó cinco años de educación y por lo menos un niño en edad escolar (hasta grado 8) sin asistir a la escuela. Los umbrales en salud son: al menos un miembro del hogar está desnutrido y uno o más niños han muerto. Los umbrales en el nivel de vida se relacionan con: no tener electricidad, no tener acceso a agua potable, no tener acceso a saneamiento adecuado, usar combustible "contaminante" (estiércol, leña o carbón) para cocinar, tener una vivienda con piso de tierra y no tener auto, camión o vehículo motorizado similar y poseer sólo uno de los siguientes bienes: bicicleta, motocicleta, radio, refrigerador, teléfono o televisor.

Para identificar a los pobres multidimensionales se suman los puntajes de privación para cada hogar a fin de obtener la privación total del hogar, *c*. Para distinguir entre pobres y no pobres⁴, se utiliza como punto de corte el valor 3, equivalente a un tercio de los indicadores. Si *c* es mayor o igual a 3, ese hogar (y todos sus miembros) se encuentran en condición de pobreza multidimensional. Los hogares con 2 ó 3 privaciones son vulnerables o están en riesgo de caer en la pobreza multidimensional.

El valor del IPM es el resultado de dos medidas: la tasa de la incidencia multidimensional y la intensidad (o amplitud) de la pobreza.

La tasa de la incidencia, H , es la proporción de la población multidimensionalmente pobre:

$$H = \frac{q}{n},$$

donde q es el número de personas multidimensionalmente pobres y n es la población total.

La intensidad de la pobreza, A , refleja la proporción de los indicadores de los componentes ponderados, d , donde, en promedio, los pobres están sujetos a privaciones. Sólo para los hogares pobres, los puntajes de privación se suman y dividen por el número total de indicadores y por el número total de personas pobres:

$$A = \frac{\sum_1^q c}{qd},$$

donde c es el número total de privaciones ponderadas que experimentan los pobres y d es el número total de indicadores del componente considerados (10 en este caso).

Ejemplo en base a datos hipotéticos

Indicadores	Hogares				Ponderaciones
	1	2	3	4	
Tamaño del hogar	4	7	5	4	

Salud

Por lo menos un miembro del hogar está desnutrido	0	0	1	0	5/3=1,67
Uno o más niños han muerto	1	1	0	1	5/3=1,67

Educación

Ningún miembro del hogar completó cinco años de educación	0	1	0	1	5/3=1,67
Al menos un niño en edad escolar no está matriculado en la escuela	0	1	0	0	5/3=1,67

Nivel de vida

Sin electricidad	0	1	1	1	5/9=0,56
Sin acceso a agua potable	0	0	1	0	5/9=0,56
Sin acceso a saneamiento adecuado	0	1	1	0	5/9=0,56
Vivienda con piso de tierra	0	0	0	0	5/9=0,56
Hogar usa combustible "contaminante" (estércol, leña o carbón) para cocinar	1	1	1	1	5/9=0,56
Hogar no tiene auto, camión o vehículo motorizado similar y posee sólo uno de estos bienes: bicicleta, motocicleta, radio, refrigerador, teléfono o televisor	0	1	0	1	5/9=0,56
Cálculo ponderado de privación, c (suma de cada privación multiplicada por su ponderador)	2,22	7,22	3,89	5,00	
¿Es el hogar pobre ($c > 3$)?	No	Sí	Sí	Sí	

Nota: 1 indica privación en el indicador; 0 indica que no hay privación.

Cálculo ponderado de privaciones en el hogar 1:

$$\left(1 \cdot \frac{5}{3}\right) + \left(1 \cdot \frac{5}{9}\right) = 2,22$$

Tasa de incidencia

$$(H) = \left(\frac{7 + 5 + 4}{4 + 7 + 5 + 4}\right) = 0,80$$

(80% de las personas viven en hogares pobres)

Intensidad de la pobreza

$$(A) = \frac{(7,22 \cdot 7) + (3,89 \cdot 5) + (5,00 \cdot 4)}{(7 + 5 + 4) \cdot 10} = 0,56$$

(la persona pobre promedio está sujeta a privaciones en el 56% de los indicadores ponderados).

$$\text{IPM} = H \cdot A = 0,450$$

En resumen, la noción básica es que el IPM representa la proporción de la población sujeta a pobreza multidimensional, ajustada por la intensidad de las privaciones sufridas.

NOTAS

- 1 Se han registrado valores más bajos durante situaciones de crisis (por ejemplo durante el genocidio en Rwanda) pero obviamente no son sustentables.
- 2 El parámetro de aversión a la desigualdad refleja en qué medida se pone énfasis en los logros inferiores y se resta énfasis a los logros superiores.
- 3 A_x se estima a partir de datos de encuestas, usando los ponderadores de dichas encuestas,

$$\hat{A}_x = 1 - \frac{X_1^{w_1} \dots X_n^{w_n}}{\sum_1^n w_j X_j}, \text{ donde } \sum_1^n w_j = 1.$$

- 4 Técnicamente, debería ser 3,33. Debido a la estructura de la ponderación, los mismos hogares resultan ser pobres si se usa un corte de 3.

Definición de términos estadísticos

Ahorro neto ajustado Tasa de ahorro de una economía luego de tomar en cuenta las inversiones en capital humano, el agotamiento de los recursos naturales y el daño provocado por la contaminación, expresado como porcentaje del ingreso nacional bruto (INB). Un ahorro neto ajustado negativo implica que la riqueza total de un país va en descenso y que la economía sigue una trayectoria no sustentable.

Años de educación promedio Años de educación promedio que reciben las personas de 25 años y más durante su vida, basados en los niveles de logros educacionales de la población transformados en años de educación de acuerdo con la duración teórica de cada nivel de educación a la que se asiste.

Años esperados de instrucción Años de instrucción que un niño en edad de ingresar a la escuela puede esperar recibir si los patrones vigentes de las tasas de matriculación específicas por edad se mantuvieran constantes durante toda su vida.

Asistencia oficial para el desarrollo Préstamos desembolsados en condiciones muy favorables (deducida la amortización de capital) y subvenciones concedidas por organismos oficiales de los miembros del Comité de Asistencia para el Desarrollo (CAD), instituciones multilaterales y países no miembros del CAD con el fin de propiciar el desarrollo económico y el bienestar en los países y territorios identificados en la parte I de la lista de países receptores de ayuda elaborada por el CAD. La cifra se expresa como porcentaje del ingreso nacional bruto (INB) del país receptor e incluye préstamos con un componente de subvención de por lo menos 25% (calculado a una tasa de descuento de 10%).

Coefficiente de Gini, ingresos Mide el grado de desigualdad en la distribución de los ingresos (o del consumo) entre los individuos u hogares de un determinado país. Por su parte, la curva de Lorenz representa gráficamente en un eje el porcentaje acumulado de ingresos y en otro, el porcentaje acumulado de hogares o personas correspondiente a tales ingresos. El Coeficiente de Gini mide el área entre la curva de Lorenz y la línea de perfecta igualdad; mientras mayor sea dicha área, mayor será la desigualdad. Los valores oscilan entre 0 y 100, donde 0

corresponde a la perfecta igualdad y 100, a la perfecta desigualdad.

Densidad de médicos Cantidad de médicos, inclusive médicos generales y especialistas, expresada por cada 10.000 personas.

Edad mediana de la población Edad en la cual la población se divide en dos partes de igual tamaño, es decir, el 50% de la población tiene más edad que ésta y el 50%, menos.

Empleo formal Trabajadores asalariados, más empleadores, expresado como porcentaje del empleo total.

Empleo vulnerable Porcentaje de personas empleadas que se desempeñan como trabajadores familiares no remunerados y trabajadores por cuenta propia.

Escaños en el parlamento por género Porcentaje de escaños en poder de cada género en una cámara baja o única o en una cámara alta o senado, según corresponda.

Esperanza de vida al nacer Años que un recién nacido puede esperar vivir si los patrones de mortalidad por edades imperantes en el momento de su nacimiento permaneciesen constantes durante toda su vida.

Gasto público militar La totalidad de gastos del ministerio de defensa y otros en el reclutamiento y entrenamiento de personal militar y en la fabricación y compra de equipos y pertrechos militares, expresado como porcentaje del PIB.

Guerra civil, intensidad Puntaje que indica el nivel de intensidad del conflicto civil. Un puntaje de 0 indica que no hay conflicto; 1 es un indicio de una guerra civil de baja intensidad con menos de 1.000 víctimas fatales al año; 2 indica una guerra civil de gran envergadura con por lo menos 1.000 personas muertas al año.

Guerra civil, víctimas fatales Cantidad promedio de víctimas fatales a causa de una guerra civil por cada año de conflicto, por cada millón de personas. Cuando los países sostienen varias guerras, se usan las mejores estimaciones del número total de muertes en combate.

Huella ecológica de consumo Superficie terrestre y marítima biológicamente productiva que un país necesita para producir los recursos que consume y para absorber los desechos que genera, expresadas en hectáreas per cápita.

Ingresos tributarios Total de entradas a partir de transferencias obligatorias al gobierno central para fines fiscales que incluyen el impuesto a la renta y a las propiedades pero no las multas ni la mayoría de las contribuciones de la seguridad social, expresado como porcentaje del PIB.

INB (ingreso nacional bruto) per cápita La suma del valor agregado de todos los productores residentes en la economía más todos los impuestos a los productos (menos los subsidios) no incluidos en la valoración del producto, además de las entradas netas de ingreso primario (compensación de trabajadores y rentas por bienes raíces) provenientes del extranjero, dividido por la población a mitad del año. El valor agregado es el producto neto de una industria luego de sumar todos los productos y descontar los insumos intermedios. Cuando se expresa en dólares estadounidenses en términos de la paridad del poder adquisitivo (PPA), se convierte a dólares internacionales usando las tasas de PPA. Un dólar internacional tiene el mismo poder adquisitivo sobre el PIB del dólar estadounidense en Estados Unidos.

Incidencia de la desnutrición Porcentaje de la población, cuya ingesta de energía está permanentemente por debajo del requerimiento energético mínimo en la dieta para mantener una vida saludable y llevar a cabo actividades físicas livianas con un peso corporal aceptable según la altura.

Índice de Desarrollo Humano (IDH) Índice compuesto que mide el promedio de los avances en tres dimensiones básicas del desarrollo humano: vida larga y saludable, educación y nivel de vida digno. Para conocer detalles sobre cómo calcularlo, vea la *Nota técnica 1*.

Índice de Desarrollo Humano, ajustado por la Desigualdad Valor del Índice de Desarrollo Humano ajustado por las desigualdades en las tres dimensiones básicas del desarrollo humano. Para conocer detalles sobre cómo se calcula la medida, vea la *Nota técnica 1*.

Índice de Desarrollo Humano - híbrido Índice que utiliza la misma forma funcional que el IDH pero incluye la alfabetización y la matriculación bruta para construir el índice de educación y el PIB per cápita para el indicador de ingresos. Este índice se utiliza en el análisis de tendencias presentado en los capítulos 2 y 3.

Índice de Desarrollo Humano no referido a ingresos Valor del Índice de Desarrollo Humano calculado exclusivamente a partir de los indicadores de esperanza de vida y educación.

Índice de Desigualdad de Género Índice compuesto que mide la pérdida de logros en tres dimensiones del desarrollo humano: salud reproductiva, empoderamiento y mercado laboral, debido a la desigualdad entre hombres y mujeres. Para conocer más detalles de cómo se calcula este índice, vea la *Nota técnica 4*.

Índice de experiencias negativas Escala que indica el porcentaje de entrevistados en la Encuesta Mundial *Gallup* que experimentaron una emoción negativa, como dolor físico, preocupación, tristeza, estrés, depresión y rabia el día antes de la encuesta. La codificación de la respuesta es 1 para “sí” y “0” para “no”; los resultados se promedian y se multiplican por 100.

Índice de Pobreza Multidimensional Proporción de la población sujeta a condiciones de pobreza multidimensional ajustada según la intensidad de las privaciones.

Índice de precios al consumidor Precio promedio de una canasta de bienes y servicios que adquieren los hogares; la canasta varía según el país y puede ser fija o cambiar de acuerdo con intervalos específicos. Los cambios en el índice de precios al consumidor indican un cambio en el valor real del dinero (poder adquisitivo).

Intensidad de la carencia de alimentos Escasez promedio, en kilocalorías, que sufren las personas desnutridas, expresada como porcentaje del requerimiento mínimo diario de ingesta de energía en la dieta. Mientras menor sea el valor, menos intensa será la carencia de alimentos.

Inversión extranjera directa, entradas netas Entradas netas de inversión destinadas a obtener un interés empresarial duradero (10% o más de las acciones con derecho a voto) en una empresa que opere en una economía distinta a la del inversionista. Se trata de la suma del capital en acciones, la reinversión de las ganancias, otros capitales a largo plazo y el capital a corto plazo, expresada como porcentaje del PIB.

Libertad política, democracia Puntaje sobre medidas democráticas y dictatoriales de los regímenes políticos, que distingue entre sistemas en los cuales los cargos ejecutivos y legislativos son llenados a través de elecciones participativas y otros en los que no.

Maestros de primaria capacitados Porcentaje de maestros de primaria con el mínimo de capacitación pedagógica formal (antes del servicio o en el servicio) requerida para enseñar en el nivel primario.

Medida democrática de descentralización Puntaje publicado por la base de datos de instituciones políticas que indica si se llevan a cabo elecciones del parlamento y el ejecutivo a nivel subnacional (municipal). Los puntajes fluctúan entre 0 (sin elecciones a nivel local) y 2 (se eligen parlamentarios y miembros del ejecutivo a nivel local).

Participación política Porcentaje de entrevistados que respondieron “sí” a la pregunta de la Encuesta Mundial *Gallup*: “¿Ha entregado su opinión a algún funcionario público en el último mes?”

Partos atendidos por personal de salud calificado Porcentaje de partos atendidos por personal capacitado (incluye doctores, enfermeras y parteras) para prestar los cuidados necesarios a las mujeres durante el embarazo, el parto y el postparto. No incluye asistentes de parto tradicionales, estén o no capacitadas.

PIB (producto interno bruto) La suma del valor agregado de todos los productores residentes en la economía más todos los impuestos a los productos (menos los subsidios) no incluidos en la valoración del producto. Se calcula sin hacer descuentos por la depreciación de activos de capital físico o por el agotamiento y el deterioro de los recursos naturales. El valor agregado es el producto neto de una industria tras haberle sumado todos los productos y restado los insumos intermedios. Cuando se expresa en US\$, se convierte usando el tipo de cambio oficial promedio informado por el Fondo Monetario Internacional. Se aplica un factor de conversión alternativo cuando se considera que el tipo de cambio oficial difiere por un margen excepcionalmente amplio de la tasa efectivamente aplicada a las transacciones en divisas y productos transados. Cuando se expresa en dólares estadounidenses en términos de la paridad del poder adquisitivo (PPA), se convierte a dólares internacionales usando tasas de PPA. Un dólar internacional tiene el mismo poder adquisitivo sobre el PIB del dólar estadounidense en Estados Unidos.

PIB per cápita Producto interno bruto (PIB) en dólares estadounidenses dividido por la población a mitad de año. Cuando se expresa como tasa de crecimiento anual promedio, se calcula la tasa de crecimiento anual a través del método de cuadrados mínimos con datos del PIB per cápita constante en unidades de moneda local.

Población bajo la línea de pobreza de ingresos Porcentaje de la población que vive bajo la línea de pobreza especificada (US\$1,25 en PPA por día y la línea de pobreza nacional). La línea de pobreza nacional es el umbral que sus autoridades consideran el adecuado. Los cálculos nacionales se basan en estimaciones de subgrupos poblacionales ponderados, a partir de datos de encuestas de hogares.

Población que vive en tierras degradadas Porcentaje de personas que vive en tierras muy degradadas o gravemente degradadas. La degradación de la tierra se basa en cuatro aspectos de los servicios ecosistémicos: biomasa, salud del suelo, cantidad de agua y biodiversidad. La degradación grave indica que las funciones bióticas están casi totalmente destruidas y que es imposible recuperar el suelo para fines agrícolas. La degradación muy grave indica que las funciones bióticas están totalmente destruidas y que es imposible recuperar el suelo.

Pobreza multidimensional, incidencia Porcentaje de la población que sufre carencias en por lo menos tres de los 10 indicadores ponderados utilizados para construir el Índice de Pobreza Multidimensional.

Pobreza multidimensional, intensidad de la carencia Porcentaje promedio de carencias experimentado por quienes sufren pobreza multidimensional.

Satisfacción con la calidad de la atención de salud Porcentaje de entrevistados que responden “sí” a la pregunta de la Encuesta Mundial *Gallup*: “En la ciudad o zona donde vive ¿está satisfecho con la disponibilidad de atención médica de calidad?”

Satisfacción con la calidad del agua Porcentaje de entrevistados que responden “sí” a la pregunta de la Encuesta Mundial *Gallup*: “En la ciudad o zona donde vive ¿está satisfecho con la calidad del agua?”

Servicio de la deuda, gasto público Suma de la amortización de capital e intereses efectivamente pagados en moneda extranjera, bienes o servicios sobre el endeudamiento a largo plazo (con vencimientos superiores a un año), intereses pagados sobre la deuda a corto plazo y pagos hechos al Fondo Monetario Internacional, expresado como porcentaje del INB.

Tasa de dependencia Relación entre la población de 0 a 14 años y de más de 65 años y la población económicamente activa (entre 15 y 64 años), expresada como dependientes por cada 100 personas entre 15 y 64 años.

Tasa de desempleo Porcentaje de la fuerza laboral (población con empleo y desempleada) de 15 años o más que carece de empleo remunerado y no trabaja por cuenta propia, pero está dispuesta a trabajar y ha tomado medidas específicas para conseguir un empleo remunerado o trabajar por cuenta propia.

Tasa de fecundidad entre adolescentes Cantidad de nacimientos de mujeres entre 15 y 19 años, expresados cada 1.000 mujeres de esa misma edad.

Tasa de matriculación bruta Matriculación total en un nivel de educación dado, independientemente de la edad, expresada como porcentaje de la población en edad escolar oficial para dicho nivel de educación.

Tasa de matriculación neta Matriculación en un nivel de educación dado de la edad oficial para ese nivel, expresada como porcentaje de la población total del mismo grupo etario.

Tasa de mortalidad de adultos Probabilidad entre 1.000 de que una persona de 15 años muera antes de cumplir los 60 años.

Tasa de mortalidad de niños menores de cinco años Probabilidad entre 1.000 de morir entre el parto y los cinco años de edad, sujeta a las actuales tasas de mortalidad específicas para la edad.

Tasa de mortalidad infantil Probabilidad de morir entre el parto y exactamente un año de edad, expresada por cada 1.000 nacidos vivos.

Tasa de mortalidad materna Muertes maternas, expresadas por cada 100.000 nacidos vivos. La muerte materna se define como la muerte de una mujer durante el embarazo o dentro de 42 días después de finalizado el embarazo, independientemente de la duración y el lugar, debido a causas vinculadas o agravadas por el propio embarazo o su atención, pero no debido a causas accidentales o incidentales.

Tasa de participación en la fuerza de trabajo Porcentaje de la población económicamente activa (entre 15–64 años) que participa en el mercado laboral, ya sea trabajando o buscando trabajo.

Tasa de repetición, escuela primaria Cantidad de estudiantes de primaria matriculados en el mismo grado al que asistieron el año escolar anterior, expresado como un porcentaje de la matriculación total en la escuela el año anterior.

Tasa de uso de anticonceptivos, cualquier método Porcentaje de mujeres en edad reproductiva (entre 15 y 49 años) que usa o cuya pareja usa alguna forma de anticonceptivo, ya sea moderno o tradicional.

Tasa total de fecundidad Cantidad de niños que tendría cada mujer si viviera hasta el fin de su edad reproductiva y tuviera hijos en cada edad en conformidad con las tasas vigentes de fecundidad específicas para esa edad.

Tasas de alfabetización de adultos Porcentaje de personas de 15 años o mayores capaces de leer, escribir y comprender un texto breve y sencillo relacionado con su vida cotidiana.

Violaciones a los derechos humanos Puntaje publicado por la Base de Datos de Instituciones Políticas (en la que se denomina la escala de terror político) que mide las violaciones a los derechos humanos, según la clasificación hecha por Gibney, Cornett y Wood [2010] de asesinatos, torturas, desapariciones y prisión política sancionadas. El puntaje se basa en códigos expertos sobre el ámbito (tipo), la intensidad (frecuencia) y la extensión de la violencia.

Agrupaciones de países

Países desarrollados

Organización de Cooperación y Desarrollo Económicos (OCDE) (28 países)

Alemania
Australia
Austria
Bélgica
Canadá
Dinamarca
Eslovaquia
España
Estados Unidos de América
Finlandia
Francia
Grecia
Hungría
Irlanda
Islandia
Italia
Japón
Luxemburgo
Noruega
Nueva Zelanda
Países Bajos
Polonia
Portugal
Reino Unido
República Checa
República de Corea
Suecia
Suiza

Desarrollados no miembros de la OCDE (16 países o territorios)

Andorra
Bahrein
Barbados
Brunei Darussalam
Chipre
Estonia
Emiratos Árabes Unidos
Eslovenia
Hong Kong, China (RAE)
Israel
Liechtenstein
Malta
Mónaco
Qatar
San Marino
Singapur

Países en desarrollo

Estados Árabes (17 países o territorios)

Arabia Saudita
Argelia
Djibouti
Egipto
Iraq
Jamahirriya Árabe Libia
Jordania
Kuwait
Líbano
Marruecos
Omán
República Árabe Siria
Somalia
Sudán
Territorios Palestinos Ocupados
Túnez
Yemen

Asia Oriental y el Pacífico (24 países)

Camboya
China
Fiji
Filipinas
Indonesia
Islas Marshall
Islas Salomón
Kiribati
Malasia
Micronesia (Estados Federados de)
Mongolia
Myanmar
Nauru
Palau
Papua Nueva Guinea
República Democrática Popular Lao
República Popular Democrática de Corea
Samoa
Tailandia
Timor-Leste
Tonga
Tuvalu
Vanuatu
Viet Nam

Europa y Asia Central (23 países)

Albania
Armenia
Azerbaiyán
Belarús
Bosnia y Herzegovina
Bulgaria
Croacia
ex República Yugoslava de Macedonia
Federación de Rusia
Georgia
Kazajistán
Kirguistán
Letonia
Lituania
Montenegro
República de Moldova
Rumania
Serbia
Tayikistán
Turkmenistán
Turquía
Ucrania
Uzbekistán

Países en desarrollo

América Latina y el Caribe (32 países o territorios)

Antigua y Barbuda
 Argentina
 Bahamas
 Belice
 Bolivia (Estado Plurinacional de)
 Brasil
 Chile
 Colombia
 Costa Rica
 Cuba
 Dominica
 Ecuador
 El Salvador
 Granada
 Guatemala
 Guyana
 Haití
 Honduras
 Jamaica
 México
 Nicaragua
 Panamá
 Paraguay
 Perú
 República Dominicana
 Saint Kitts y Nevis
 San Vicente y las Granadinas
 Santa Lucía
 Suriname
 Trinidad y Tobago
 Uruguay
 Venezuela (República Bolivariana de)

Asia Meridional (9 países o territorios)

Afganistán
 Bangladesh
 Bhután
 India
 Maldivas
 Nepal
 Pakistán
 República Islámica del Irán
 Sri Lanka

África Subsahariana (45 países o territorios)

Angola
 Benin
 Botswana
 Burkina Faso
 Burundi
 Cabo Verde
 Camerún
 Chad
 Comoras
 Congo
 Côte d'Ivoire
 Eritrea
 Etiopía
 Gabón
 Gambia
 Ghana
 Guinea
 Guinea Ecuatorial
 Guinea-Bissau
 Kenya
 Lesotho
 Liberia
 Madagascar
 Malawi
 Malí
 Mauricio
 Mauritania
 Mozambique
 Namibia
 Níger
 Nigeria
 República Centroafricana
 República Democrática del Congo
 República Unida de Tanzania
 Rwanda
 Santo Tomé y Príncipe
 Senegal
 Seychelles
 Sierra Leona
 Sudáfrica
 Swazilandia
 Togo
 Uganda
 Zambia
 Zimbabwe

Países menos desarrollados (23 países)

Afganistán
 Bhután
 Burkina Faso
 Burundi
 Chad
 Eritrea
 Etiopía
 Guinea
 Guinea-Bissau
 Haití
 Kiribati
 Liberia
 Malawi
 Malí
 Mozambique
 Níger
 República Centroafricana
 República Democrática del Congo
 Samoa
 Sierra Leona
 Somalia
 Tuvalu
 Vanuatu