

Reseña Estadística Zonal. 2005

Este Metropolitano

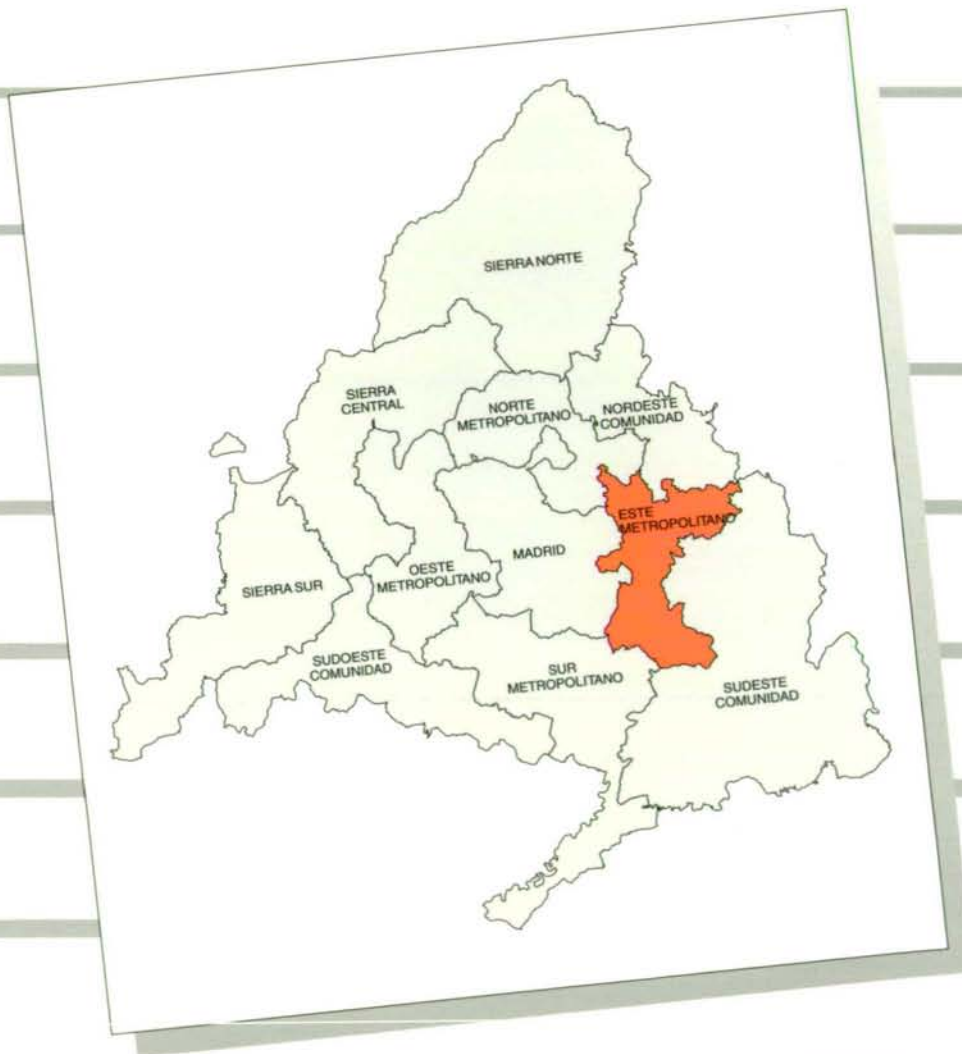



Instituto de Estadística Comunidad de Madrid



Información de todos y para todos.



Estadísticas
Generales



Estadísticas
Demográficas



Estadísticas
Económicas



Estudios
y Análisis



Metodología e
Infraestructura
Estadística



Datos en
Soporte
Informático

EL INSTITUTO DE ESTADÍSTICA DE LA COMUNIDAD DE MADRID es el órgano de la Administración Regional que nace con una clara vocación: **servir a los ciudadanos ofreciéndoles la estadística de interés para nuestra Comunidad**. Para dar a conocer esta información, utilizamos diferentes canales y formatos:

- Información al público presencial y a través de fax, teléfono y correo.
- Biblioteca de acceso abierto.
- Publicaciones en diferentes formatos: libros, CD Rom y disketes.
- A través de nuestra web: www.madrid.org/iestadis



Nomecalles

Nomenclátor y callejero oficial de la Comunidad de Madrid

Nomecalles es un buen ejemplo de lo que puede obtener a través de nuestra página web. Con esta sencilla aplicación **podrá visualizar y representar gráficamente la información de carácter territorial de la Comunidad de Madrid**: los callejeros y sus aproximaciones postales de todos los municipios así como la delimitación de las unidades de Nomenclátor (municipio, entidad de población, núcleo y sector urbano), el sectionado censal, los códigos postales y todos los puntos de interés asociados, incluso sobre fotografía aérea. Puede acceder directamente desde www.madrid.org/nomecalles

Sede:
Príncipe de Vergara, 108
28002 Madrid
Tel.: +34 - 91 580 25 40

www.madrid.org/iestadis



Instituto de Estadística
CONSEJERÍA DE ECONOMÍA
E INNOVACIÓN TECNOLÓGICA

Comunidad de Madrid

Reg. 12290

28 FEB 2010

Reseña Estadística Zonal. 2005 Este Metropolitano



Instituto de Estadística
CONSEJERÍA DE ECONOMÍA
E INNOVACIÓN TECNOLÓGICA

Comunidad de Madrid

Elaborado por: CYLSTAT

Coordinación: Concha de la Grana Fernández, Fernando del Castillo
Cuervo-Arango

Documentación
de base: Pilar Alvir, Javier Horcajo

Edita: Consejería de Economía e Innovación Tecnológica
Instituto de Estadística de la Comunidad de Madrid
c/ Príncipe de Vergara, 108
28002 Madrid
e-mail: iestadis@madrid.org
Web: <http://www.madrid.org/iestadis/>

ISBN: 84-451-2803-5
Depósito Legal: M. 47298-2005
Tirada: 2.350 ejemplares
P.V.P: 5 €
1ª Edición: Octubre 2005

Imprime: ARTEGRAF, S.A.
Sebastián Gómez, 5. 28026 Madrid



Índice

| | |
|--|----|
| Introducción | 7 |
| Principales conceptos | 9 |
| Fuentes | 17 |
| Localización de municipios y mapa guía | 19 |

Información zonal y municipal

| | |
|-------------------------------|----|
| Zona Este Metropolitano | 25 |
| Ajalvir | 31 |
| Alcalá de Henares | 35 |
| Arganda del Rey | 39 |
| Coslada | 43 |
| Mejorada del Campo | 47 |
| Paracuellos de Jarama | 51 |
| Rivas-Vaciamadrid | 55 |
| San Fernando de Henares | 59 |
| Torrejón de Ardoz | 63 |
| Velilla de San Antonio | 67 |

Introducción

Las Reseñas Zonales es una nueva serie del Instituto de Estadística que nace con la intención de recoger de forma individual y personalizada, la información referida a las distintas zonas de la Comunidad de Madrid y los municipios que las conforman. Su principal atractivo reside en la posibilidad de los ciudadanos de conocer de forma sencilla el perfil de su municipio de residencia, en comparación con el resto de la zona donde se ubica y frente a la Comunidad de Madrid en su conjunto, analizando su situación relativa.

Se recoge para cada municipio una serie de tablas y gráficos, con datos sobre 14 bloques de información, presentados y elegidos de forma que sea inmediata la comparación con los otros ámbitos territoriales: la Zona Estadística y la Comunidad de Madrid.

Para el conjunto de cada Zona, se recoge asimismo toda la información que aparece a nivel municipal, más una serie de bloques más acordes con el ámbito territorial de zona, como proyecciones de población, equipamiento general, etc.

Los datos e indicadores que aquí se ofrecen, son un subconjunto seleccionado de la información municipal que el Instituto de Estadística viene recopilando desde hace ya muchos años, y que se recogen en su globalidad en el Banco de Datos Municipal (ALMUDENA), accesible desde Internet a través de la "GA-Zeta Estadística",¹ página web del Instituto, donde podrá encontrar asimismo un amplísimo conjunto de informaciones de otros ámbitos, amén de otras utilidades y aplicaciones.

Queremos aprovechar la ocasión para agradecer las facilidades que nos han dado los diversos organismos en la recopilación y validación de esta información, destacando como siempre a los informantes originales, sin los que no sería posible ninguna estadística seria.

INSTITUTO DE ESTADÍSTICA
COMUNIDAD DE MADRID

⁽¹⁾ <http://www.madrid.org/iestadis/>

Principales conceptos

La población utilizada para hallar los indicadores ha sido la población de referencia a 1 de Julio salvo que se indique que se ha utilizado la de 1 de Enero.

Población de referencia: Población en distintos momentos del año, cuyo fin es facilitar la estimación de indicadores que utilicen como denominador la población. Se han establecido cuatro momentos del año, a 1 de enero, a 1 de abril, a 1 de julio y a 1 de octubre. La del 1 de julio es la calculada a mitad de año, indicada especialmente para las informaciones de flujo, correspondiente a años naturales.

Territorio

Extensión: Es la superficie en Km².

Altitud: Altura sobre el nivel del mar.

Entidades

Entidad de población: Se considera como tal cualquier área del término municipal habitada o excepcionalmente deshabitada, claramente diferenciada y que puede ser identificada sin posibilidad de confusión. Se considera habitable cuando existan en el área correspondiente viviendas habitadas o en condiciones de serlo. Se considerará claramente diferenciada cuando las edificaciones y viviendas pertenecientes a la misma puedan ser perfectamente identificadas sobre el terreno y el conjunto de las mismas sea conocido por una denominación.

Núcleos

Se encuentran representados en los mapas de la zona y de cada uno de los municipios.

Núcleo de población: Se considera un conjunto de al menos diez edificaciones que estén formando calles, plazas y otras vías urbanas. Por excepción el número de edificaciones podría ser inferior a diez siempre que la población de derecho que habite las mismas supere los cincuenta habitantes. Se incluirán en el núcleo aquellas edificaciones que, estando aisladas, disten menos de 200 metros de los límites exteriores del mencionado conjunto, si bien, en la determinación de dicha distancia han de excluirse los terrenos ocupados por las instalaciones industriales o comerciales, parques, jardines, zonas deportivas, canales o vías que puedan ser cruzadas por puentes, aparcamientos y otras infraestructuras de transportes, cementerios y otros.

Demografía

Población empadronada: Personas residentes habitualmente en el municipio a fecha 1 de Enero.

Crecimiento anual de la población: Es la variación de la población de un año (t-1) a otro (t). La población utilizada es a fecha 1 de Enero.

Densidad de población: Número medio de habitantes por cada Km² de extensión. La población utilizada es a fecha 1 de Enero.

Tasa de feminidad: Es el resultado de dividir la población femenina entre la población masculina. La población utilizada es a fecha 1 de Enero.

Grado de juventud de menores de 15 años: Porcentaje de la población comprendida entre 0 y 14 años y la población total. La población utilizada es a fecha 1 de Enero.

Proporción de dependencia: Es el resultado de dividir la población menor de 15 años más la población mayor de 64 años, y la población de 15 a 64 años. La población utilizada es a fecha 1 de Enero.

Razón de progresividad: Es el porcentaje de la población de 0 a 4 años y la población de 5 a 9 años. La población utilizada es a fecha 1 de Enero.

Proporción de reemplazamiento: Es el resultado de dividir la población de 15 a 39 años y la población de 40 a 64 años. La población utilizada es a fecha 1 de Enero.

Grado de envejecimiento de 65 y más años: Porcentaje de la población de 65 y más años y la población total. La población utilizada es a fecha 1 de Enero.

Total nacimientos: Número de niños nacidos vivos independientemente del número de horas que vivan.

Porcentaje de nacimientos de madres extranjeras: Es el resultado de dividir los nacimientos habidos de madres extranjeras entre los nacimientos totales.

Total defunciones: Número de fallecidos, incluidos los que mueren en sus primeras 24 horas de vida.

Crecimiento vegetativo por 1.000 habitantes: Es el número de nacimientos menos el número de defunciones por cada 1.000 habitantes.

Saldo migratorio: Inmigración- Emigración.

Inmigrante: Persona que llega a un municipio, donde establece su residencia.

Emigrante: Persona que deja su municipio de residencia para instalarse en otro.

Tasa de natalidad: Nacidos por cada 1.000 habitantes.

Tasa de nupcialidad: Matrimonios por cada 1.000 habitantes.

Tasa de mortalidad: Defunciones por cada 1.000 habitantes.

Tasa de migración: Saldo migratorio por cada 1.000 habitantes.

Extranjeros empadronados por 1.000 habitantes: Total de extranjeros empadronados por cada 1.000 habitantes. La población utilizada es a fecha 1 de Enero.

Mercado de trabajo

Paro registrado: Parados registrados en las oficinas de empleo, a 31 de marzo.

El 3 de mayo de 2005 entró en funcionamiento el nuevo modelo de gestión SISPE que integra la información relativa a las políticas activas de empleo y a las prestaciones por desempleo, que llevan a cabo los Servicios Públicos de Empleo, Estatal y Autonómico. Este nuevo sistema ha hecho necesario un cambio en la forma en que se determinan los colectivos que deben ser excluidos de las demandas pendientes, para obtener el paro registrado, conforme a la Orden Ministerial de marzo de 1985. A partir de la estadística correspondiente a mayo de 2005, las estadísticas de empleo se darán siguiendo la nueva metodología.

Los datos que se recogen en esta publicación al estar referidos a 31 de marzo de 2005, se corresponden con la antigua metodología.

Porcentaje de hombres en el paro registrado: Es el resultado de dividir los hombres que figuran en el paro registrado entre el paro registrado total.

Porcentaje de mujeres en el paro registrado: Es el resultado de dividir las mujeres que figuran en el paro registrado entre el paro registrado total.

Paro registrado por 100 habitantes: Total de parados registrados en las oficinas de empleo por cada 100 habitantes.

Afiliados a la Seguridad Social por 1.000 habitantes: Trabajadores afiliados a la Seguridad Social en todos los regímenes por cada 1.000 habitantes.

Existen municipios en los que el número de afiliados a la Seguridad Social es superior al número de personas empadronadas, por lo que el indicador puede ser superior a 1.000.

Tasa de actividad femenina: Es el cociente entre las mujeres activas de 16 y más años y el total de población femenina de 16 años y más y multiplicado por 100.

Porcentaje de ocupados en el sector agrario: Es el resultado de dividir los ocupados en el sector agrario (secciones A y B de la CNAE-93 Rev.1) entre el total de ocupados.

Porcentaje de ocupados en el sector industrial: Es el resultado de dividir los ocupados en la industria (secciones C, D y E de la CNAE-93 Rev.1) entre el total de ocupados.

Porcentaje de ocupados en el sector construcción: Es el resultado de dividir los ocupados en la construcción (sección F de la CNAE-93 Rev.1) entre el total de ocupados.

Porcentaje de ocupados en el sector servicios: Es el resultado de dividir los ocupados en los servicios (secciones G a Q de la CNAE-93 Rev.1) entre el total de ocupados.

Educación

Porcentaje de alumnos en centros escolares públicos: Es el resultado de dividir los alumnos en centros escolares públicos entre el total de alumnos en centros escolares.

Porcentaje de alumnos en centros escolares privados: Es el resultado de dividir los alumnos en centros escolares privados entre el total de alumnos en centros escolares.

Centro escolar: Es todo centro creado o autorizado para impartir al menos una de las enseñanzas no universitarias. No se consideran centros escolares las residencias escolares sin unidades escolares ni los centros de peluquería y estética autorizados para impartir exclusivamente el área tecnológica-práctica de Formación Profesional de la rama "Peluquería y Estética".

Alumnos entre población de 0-19 años: Es el cociente entre el total de alumnos no universitarios que estudian en el municipio y la población de 0 a 19 años, y multiplicado por 100. La población utilizada es a fecha 1 de Enero.

Alumnos por profesor: Es el resultado de dividir el total de alumnos no universitarios y el total de profesores no universitarios.

Profesorado: Se considera a todo el personal que ejerce la docencia en el centro docente dentro del horario escolar. No se incluye el personal docente que interviene exclusivamente en actividades complementarias extraescolares.

Alumnos por unidad escolar: Es el resultado de dividir el total de alumnos no universitarios entre las unidades escolares.

Unidad escolar: Colectivo formado por alumnos del mismo o diferentes grados y niveles que reciben enseñanza conjuntamente a lo largo del año académico.

Nivel de estudios: Se considera que una persona ha alcanzado un determinado nivel de instrucción cuando ha terminado y aprobado todos los cursos de ese nivel y está en condiciones, por tanto, de obtener el título o diploma correspondiente.

Censo de viviendas

Régimen de tenencia de la vivienda:

En propiedad por compra totalmente pagada: Una vivienda se considera en propiedad cuando lo es de alguna de las personas que la ocupan. Por extensión cuando el titular ha fallecido, emigrado, etc. Se puede considerar propietarios a aquellos que, no sien-

do aún titulares legales de la vivienda, lo son de modo natural por vía de transmisión, herencia u otra modalidad.

En propiedad por compra con pagos pendientes: Se considera que la vivienda tiene pagos pendientes cuando existe un compromiso, escrito o verbal, de efectuar pagos aplazados por la adquisición de la misma (por ejemplo, préstamos hipotecarios o de cualquier otra índole ligados a la adquisición de la vivienda).

En propiedad por herencia o donación: Se contempla esta forma de acceso a la propiedad con independencia de que la vivienda pueda tener sobre sí cualquier tipo de gravamen.

En alquiler: Una vivienda se considera en alquiler cuando, estando ocupada por los miembros de un hogar, alguno de sus componentes satisface por su uso una cantidad anual o mensual, en metálico o en especie, e independientemente de que medie contrato o no. El hecho de que esté alquilado con o sin muebles deberá constar en el contrato o declararse por algún otro medio.

Cedida gratis: Una vivienda es facilitada gratuita o semigratuitamente por el patrono, organismo o empresa donde trabaja alguno de los miembros del hogar, cuando lo es en virtud de contrato de empleo, aún cuando dicho miembro haya fallecido, esté jubilado o no trabaje actualmente para dicho patrono, organismo o empresa, siempre y cuando la vivienda siga perteneciendo al mismo. También se incluyen en esta rúbrica las viviendas familiares cuyo uso es facilitado como remuneración en especie. Una vivienda es facilitada gratuitamente o semigratuitamente por otras personas o instituciones cuando, sin ser la vivienda propiedad de ninguno de los ocupantes ni estar en régimen de alquiler, no existe contraprestación alguna por el uso de la vivienda o bien la contraprestación está fijada, de forma voluntaria por el propietario de la vivienda, por debajo del precio de alquiler del mercado. No se consideran aquí, por tanto, los alquileres de renta antigua cuyo precio está también, aunque no voluntariamente, por debajo de su valor.

Otro régimen de tenencia: Una vivienda se tiene en otra forma si su régimen de tenencia no se ajusta a ninguna de las modalidades siguientes: en propiedad, en alquiler o cedida gratis.

Porcentaje de viviendas principales: Es el resultado de dividir las viviendas ocupadas principales entre el total de viviendas familiares.

Vivienda principal: Una vivienda familiar se considera principal cuando es utilizada toda o la mayor parte del año como residencia habitual de una o más personas.

Vivienda familiar: Es toda habitación o conjunto de habitaciones y sus dependencias que ocupan un edificio o una parte estructuralmente separada del mismo y que, por la forma en que han sido construidas, reconstruidas o transformadas, están destinadas a ser habitadas por una o varias personas, y en la fecha censal no se utilizan totalmente para otros fines.

Porcentaje de viviendas secundarias: Es el resultado de dividir las viviendas ocupadas secundarias entre el total de viviendas familiares.

Vivienda secundaria: Una vivienda familiar se considera secundaria cuando es utilizada solamente parte del año, de forma estacional, periódica o esporádica y no constituye la residencia habitual de una o más personas.

Porcentaje de viviendas vacías: Es el resultado de dividir las viviendas desocupadas entre el total de viviendas familiares.

Vivienda vacía: Una vivienda familiar se considera desocupada o vacía cuando no es la residencia habitual de ninguna persona ni es utilizada de forma estacional, periódica o esporádica por nadie. Se trata de viviendas deshabitadas.

Habitaciones: No incluye los cuartos de baño, vestíbulos, pasillos y terrazas abiertas, e incluye la cocina y las terrazas cerradas.

Estado de la vivienda. Variable generada con la información de estado del edificio e instalaciones básicas.

Densidad habitacional: Es la relación entre (nº de habitaciones -1)/nº de personas.

Hacinamiento: Es la relación entre superficie/nº de personas.

Urbanismo

Porcentaje de suelo urbano: Es el resultado de dividir el suelo urbano entre el total de suelo.

Suelo urbano: Es el suelo que dentro de un término municipal se encuentra urbanizado.

Total suelo: Es el resultado de sumar los diferentes planeamientos del suelo: suelo urbano, suelo urbanizable, sistemas generales, suelo no urbanizable común y suelo especial protegido.

Porcentaje de suelo urbanizable: Es el resultado de dividir el suelo urbanizable entre el total de suelo.

Suelo urbanizable: Es el suelo que es susceptible de ser urbanizado, de acuerdo con los planeamientos vigentes de cada municipio.

Valor catastral por unidad urbana: Es el resultado de dividir el valor catastral urbano entre las unidades urbanas.

Unidad urbana: Todo inmueble con una relación de propiedad perfectamente delimitada a efectos fiscales.

Valor catastral rústico por parcela: Es el resultado de dividir el valor catastral rústico entre las parcelas.

Parcela: Se refiere a los terrenos rústicos que presentan una continuidad espacial constituyendo un recinto delimitado por una perimetral continua y que pertenece a un solo titular catastral.

Densidad de edificios: Número medio de edificios por cada Km² de extensión.

Licencias de obra concedidas: Es el total de licencias de obra concedidas ya sean para edificios de nueva planta, rehabilitación de edificios, rehabilitación de locales y demolición total exclusivamente.

Nivel socioeconómico

Indicador de renta disponible bruta municipal per cápita: Es el resultado de dividir el Indicador de renta disponible bruta municipal entre la población.

Renta disponible bruta municipal: Representa la renta primaria total recibida por los residentes, más o menos las transferencias corrientes con el exterior.

Variación de la situación relativa del indicador de renta disponible bruta municipal: Se obtiene del indicador resultante de comparar el indicador de renta disponible bruta municipal per cápita con la media de la Comunidad de Madrid en los años de referencia.

Porcentaje de renta de trabajo: Porcentaje de los rendimientos de trabajo sobre el total de rendimientos.

Directivos y técnicos no agrarios por 1.000 habitantes: Es el resultado de dividir los directivos y técnicos no agrarios entre la población de 15 años y más y multiplicarlos por 1.000. La población utilizada es a fecha 1 de Enero.

Directivos y técnicos no agrarios: Es el resultado de sumar el número de personas cuya condición socioeconómica es: Directores gerentes no agrarios, profesionales técnicos por cuenta ajena, profesionales técnicos por cuenta propia con o sin asalariados y profesionales excluidos administración pública.

Obreros por 1.000 habitantes: Es el resultado de dividir los obreros entre la población de 15 años y más y multiplicarlos por 1.000. La población utilizada es a fecha 1 de Enero.

Obreros: Es el resultado de sumar el número de personas cuya condición socioeconómica es: contra maestros, capataces no agrarios y operarios cualificados especializados no agrarios.

Empresarios con asalariados por 1.000 habitantes: Es el resultado de dividir los empresarios con asalariados entre la población de 15 años y más y multiplicarlos por 1.000. La población utilizada es a fecha 1 de Enero.

Empresarios con asalariados: Es el resultado de sumar el número de personas cuya condición socioeconómica es: empresarios agrarios con asalariados y empresarios no agrarios con asalariados.

Industria y energía

Volumen de agua facturado per cápita: m³ de agua facturado por habitante.

Los datos son de los municipios abastecidos por el Canal de Isabel II.

Energía eléctrica facturada per cápita: Kw/hora facturado por habitante.

Unidades locales del sector industrial por 1.000 habitantes: El número de unidades locales, cuya actividad principal está encuadrada en la sección D de la CNAE-93 Rev.1, por cada 1.000 habitantes.

Unidad local: Se corresponde con una empresa o parte de una empresa, sita en un lugar delimitado topográficamente. El concepto de unidad local es más amplio que el tradicional de "establecimiento" recogiendo otro tipo de situaciones en las que la vinculación de las actividades a "un lugar delimitado topográficamente" no es tan directa.

Antigüedad media de las unidades locales del sector industrial: Se contabiliza desde el año de inicio de la actividad de las unidades locales, cuya actividad principal está encuadrada en la sección D de la CNAE-93 Rev.1.

Tamaño medio de las unidades locales del sector industrial: Es el resultado de dividir los ocupados entre las unidades locales, cuya actividad principal está encuadrada en la sección D de la CNAE-93 Rev.1.

Ocupados en el sector industrial por 1.000 habitantes: El número de ocupados en unidades locales, cuya actividad principal está encuadrada en la sección D de la CNAE-93 Rev.1, por cada 1.000 habitantes.

Servicios

Ocupados en el sector de comercio por 1.000 habitantes: El número de ocupados en unidades locales, cuya actividad principal está encuadrada en la sección G de la CNAE-93 Rev.1, por cada 1.000 habitantes.

Ocupados en el sector de hostelería por 1.000 habitantes: El número de ocupados en unidades locales, cuya actividad principal está encuadrada en la sección H de la CNAE-93 Rev.1, por cada 1.000 habitantes.

Ocupados en el sector de transporte y comunicaciones por 1.000 habitantes: El número de ocupados en unidades locales, cuya actividad principal está encuadrada en la sección I de la CNAE-93 Rev.1, por cada 1.000 habitantes.

Ocupados en el sector de intermediación financiera por 1.000 habitantes: El número de ocupados en unidades locales, cuya actividad principal está encuadrada en la sección J de la CNAE-93 Rev.1, por cada 1.000 habitantes.

Ocupados en el sector de actividades inmobiliarias por 1.000 habitantes: El número de ocupados en unidades locales, cuya actividad principal está encuadrada en la sección K de la CNAE-93 Rev.1, por cada 1.000 habitantes.

Ocupados en el sector de administración pública, educación y actividades sanitarias por 1.000 habitantes: El número de ocupados en unidades locales, cuya actividad principal está encuadrada en las secciones L, M y N de la CNAE-93 Rev.1, por cada 1.000 habitantes.

Ocupados en el sector de otros servicios por 1.000 habitantes: El número de ocupados en unidades locales, cuya actividad principal está encuadrada en la sección O de la CNAE-93 Rev.1, por cada 1.000 habitantes.

Macromagnitudes

Producto municipal bruto per cápita. Mide el valor añadido obtenido como media por cada residente. La población utilizada es a fecha 1 de Enero.

Base imponible urbana por recibo: Es el resultado de dividir la base imponible del impuesto de bienes inmuebles de naturaleza urbana entre los recibos.

Base imponible urbana: Está constituida por el valor catastral de los bienes inmuebles de naturaleza urbana.

Recibos: Se contabilizan como recibos todas aquellas unidades urbanas que no gozan de ningún tipo de exención fiscal.

Cuota líquida del IRPF por declarante: Es el resultado de dividir la cuota líquida del IRPF entre el número de declarantes.

Cuota líquida del IRPF: Es el resultado de aplicar a la cuota íntegra (tipo de impuesto por la base) las deducciones permitidas por la ley reguladora del impuesto.

Presupuestos

Gasto por habitante: Es el resultado de dividir el gasto consolidado de los presupuestos iniciales municipales entre la población.

Presupuesto por habitante dedicado a cooperación al desarrollo: Es el presupuesto que cada ayuntamiento destina para el concepto cooperación al desarrollo por cada habitante.

Elecciones

Porcentaje de votos obtenidos por los partidos políticos: Es el resultado de dividir los votos a los diferentes partidos políticos entre el total de votos a candidaturas.

Porcentaje de abstención: Es el resultado de dividir el número de abstenciones entre los electores.

Equipamiento

Oficinas bancarias por 1.000 habitantes: El número total de oficinas bancarias por cada 1.000 habitantes.

Oficina bancaria: Comprende oficinas y sucursales de bancos, cajas de ahorro y cooperativas de crédito.

Centros de salud por 10.000 habitantes: El número de centros de salud y consultorios locales por cada 10.000 habitantes.

Centros escolares por 10.000 habitantes: Es el número de centros escolares por cada 10.000 habitantes.

Centro escolar: Es todo centro creado o autorizado para impartir al menos una de las enseñanzas no universitarias. No se consideran centros escolares las residencias escolares sin unidades escolares ni los centros de peluquería y estética autorizados para impartir exclusivamente el área tecnológica-práctica de Formación Profesional de la rama "Peluquería y Estética".

Turismos por 1.000 habitantes: El total de automóviles de turismos por cada 1.000 habitantes.

Hay municipios en los que la flota de vehículos es muy grande teniendo en cuenta el tamaño del municipio, esto es debido a exenciones fiscales o importe reducido del Impuesto de tracción mecánica que cobran los ayuntamientos de dichos municipios.

Farmacias por 10.000 habitantes: El número de unidades locales, cuya actividad principal está encuadrada en la Clase 5231 de la CNAE-93 Rev.1, por cada 10.000 habitantes.

Estaciones de cercanías de tren: Espacio de espera y paso para quienes utilizan los trenes de cercanías.

Plazas hoteleras: Comprende sólo las inscritas en el registro de la Comunidad de Madrid e incluye, las plazas hoteleras de: hoteles, aparthoteles, hostales y apartamentos turísticos.

Sector primario

Unidad ganadera: Los datos de ganadería se expresan en número de cabezas o en unidades ganaderas (UG) que se obtienen aplicando un coeficiente a cada especie y tipo, para agregar a una unidad común diferentes especies.

Aparcería: Son aquellas tierras propiedad de tercera persona cedidas temporalmente al aparcerero mediante el pago de un tanto por ciento del producto obtenido o su equivalente en efectivo. La cuantía de dicha parte depende de las condiciones locales, el tipo de empresa y la aportación del propietario.

Fuentes

Territorio

- Consejería de Medio Ambiente y Ordenación del Territorio.

Entidades

- Nomenclátor de la Comunidad de Madrid. 2001. Instituto de Estadística de la Comunidad de Madrid.

Núcleos

- Nomenclátor de la Comunidad de Madrid. 2001. Instituto de Estadística de la Comunidad de Madrid.

Fiestas Locales

- Boletín Oficial de la Comunidad de Madrid.

Demografía

- Padrón Municipal de Habitantes. INE.
- Poblaciones de referencia de la Comunidad de Madrid. Instituto de Estadística de la Comunidad de Madrid.
- Consejería de Medio Ambiente y Ordenación del Territorio.
- Estadística del Movimiento Natural de la Población de la Comunidad de Madrid. Instituto de Estadística de la Comunidad de Madrid.
- Estadística del Movimiento Migratorio de la Comunidad de Madrid. Instituto de Estadística de la Comunidad de Madrid.

Mercado de trabajo

- Estadística de Empleo. INEM. Ministerio de Trabajo y Asuntos Sociales.
- Poblaciones de referencia de la Comunidad de Madrid. Instituto de Estadística de la Comunidad de Madrid.
- Tesorería General de la Seguridad Social. Ministerio de Sanidad y Consumo.
- Censos de Población y Viviendas. INE.

Educación

- Servicio de Estadística e Informes Económicos. Consejería de Educación.
- Padrón Municipal de Habitantes. INE.
- Censos de Población y Viviendas. INE.

Censo de viviendas

- Censos de Población y Viviendas. INE.

Urbanismo

- Dirección General de Urbanismo y Planificación Regional. Consejería de Medio Ambiente y Ordenación del Territorio.
- Estadística Básica por Municipios. Catastro Inmobiliario Urbano. Dirección General del Catastro. Ministerio de Economía y Hacienda.
- Estadística Básica por Municipios. Catastro Inmobiliario Rústico. Dirección General del Catastro. Ministerio de Economía y Hacienda.
- Censos de Población y Viviendas. INE.
- Consejería de Medio Ambiente y Ordenación del Territorio.
- Estadística de Edificación y Vivienda. Dirección General de Programación Económica. Ministerio de Fomento.

Nivel socioeconómico

- Instituto de Estadística de la Comunidad de Madrid.
- Agencia Estatal de la Administración Tributaria. Ministerio de Economía y Hacienda.
- Censos de Población y Viviendas. INE.
- Padrón Municipal de Habitantes. INE.

Industria y energía

- Memoria e Información Técnica. Canal de Isabel II.
- Poblaciones de referencia de la Comunidad de Madrid. Instituto de Estadística de la Comunidad de Madrid.
- Iberdrola, S.A.
- Endesa.
- Unión Eléctrica- Fenosa, S.A.
- Directorio de Unidades de Actividad Económica de la Comunidad de Madrid. Instituto de Estadística de la Comunidad de Madrid.

Servicios

- Directorio de Unidades de Actividad Económica de la Comunidad de Madrid. Instituto de Estadística de la Comunidad de Madrid.
- Poblaciones de referencia de la Comunidad de Madrid. Instituto de Estadística de la Comunidad de Madrid.

Macromagnitudes

- Instituto de Estadística de la Comunidad de Madrid.
- Padrón Municipal de Habitantes. INE.
- Impuesto sobre Bienes Inmuebles de Naturaleza Urbana. Dirección General del Catastro. Ministerio de Economía y Hacienda.
- Estadística Básica por Municipios. Catastro Inmobiliario Urbano. Dirección General del Catastro. Ministerio de Economía y Hacienda.
- Agencia Estatal de la Administración Tributaria. Ministerio de Economía y Hacienda.

Presupuestos

- Dirección General de Financiación Territorial. Ministerio de Economía y Hacienda.
- Poblaciones de referencia de la Comunidad de Madrid. Instituto de Estadística de la Comunidad de Madrid.
- Dirección General de Inmigración, Cooperación al Desarrollo y Voluntariado. Consejería de Familia y Asuntos Sociales.

Elecciones

- Informática y Comunicaciones de la Comunidad de Madrid (ICM).

- Subdirección General de Política Interior y Procesos Electorales. Ministerio del Interior.

Equipamiento

- Guía de la Banca, Cooperativa de Crédito y Cajas de Ahorro. Editorial Maestre Edibán.
- Poblaciones de referencia de la Comunidad de Madrid. Instituto de Estadística de la Comunidad de Madrid.
- Dirección General de Planificación Sanitaria. Consejería de Sanidad y Consumo.
- Servicio de Estadística e Informes Económicos. Consejería de Educación.
- Estadística de Bibliotecas. Dirección General de Archivos, Museos y Bibliotecas. Consejería de Cultura y Deportes.
- Dirección General de Tráfico. Ministerio del Interior.
- Directorio de Unidades de Actividad Económica de la Comunidad de Madrid. Instituto de Estadística de la Comunidad de Madrid.
- Consorcio Regional de Transportes de Madrid.
- Dirección General de Turismo. Consejería de Economía e Innovación Tecnológica.

Sector primario

- Censo Agrario. INE.



Localización de municipios y mapa guía

Localización de municipios

| | | | |
|--|------|-----------------------------|------|
| Acebeda, La | I 2 | Morata de Tajuña | K 11 |
| Ajalvir | J 8 | Navacerrada | F 6 |
| Alameda del Valle | G 3 | Navalafuente | I 5 |
| Alamo, El | F 11 | Navalagamella | E 8 |
| Alcalá de Henares | K 8 | Navalcarnero | F 10 |
| Alcobendas | I 8 | Navarredonda y San Mamés | H 3 |
| Alcorcón | G 10 | Navas del Rey | D 9 |
| Aldea del Fresno | D 10 | Nuevo Baztán | L 10 |
| Algete | J 7 | Olmeda de las Fuentes | M 10 |
| Alpedrete | F 6 | Orusco de Tajuña | M 11 |
| Ambite | M 10 | Paracuellos de Jarama | J 8 |
| Anchuelo | L 9 | Paría | H 11 |
| Aranjuez | I 13 | Patones | J 4 |
| Arganda del Rey | K 10 | Pedrezuela | I 5 |
| Arroyomolinos | G 11 | Pelayos de la Presa | C 10 |
| Atazar, El | K 3 | Perales de Tajuña | L 11 |
| Batres | G 11 | Pezueta de las Torres | M 9 |
| Becerril de la Sierra | F 6 | Piñuecar-Gandullas | I 2 |
| Belmonte de Tajo | L 12 | Pinilla del Valle | H 3 |
| Berruoco, El | J 4 | Pinto | I 11 |
| Berzosa del Lozoya | J 3 | Pozuelo de Alarcón | H 9 |
| Boadilla del Monte | G 9 | Pozuelo del Rey | L 10 |
| Boalo, El | G 6 | Prádena del Rincón | J 2 |
| Braojos | I 2 | Puebla de la Sierra | K 2 |
| Brea de Tajo | N 11 | Puentes Viejas | J 3 |
| Brunete | F 9 | Quijorna | F 9 |
| Buitrago del Lozoya | I 3 | Rascafría | G 4 |
| Bustarviejo | I 4 | Redueña | I 5 |
| Cabanillas de la Sierra | I 5 | Ribatejada | K 6 |
| Cabrera, La | I 4 | Rivas-Vaciamadrid | J 10 |
| Cadalso de los Vidrios | B 10 | Robledillo de la Jara | J 3 |
| Camarma de Esteruelas | K 8 | Robledo de Chavela | D 8 |
| Campo Real | K 10 | Robregordo | J 1 |
| Canencia | H 4 | Rozas de Madrid, Las | G 8 |
| Carabaña | L 11 | Rozas de Puerto Real | B 10 |
| Casamubuelos | G 12 | San Agustín del Guadalix | I 6 |
| Cenicientos | B 11 | San Fernando de Henares | J 9 |
| Cercedilla | F 5 | San Lorenzo de El Escorial | E 7 |
| Cervera de Buitrago | J 3 | San Martín de la Vega | J 11 |
| Chapinería | D 9 | San Martín de Valdeiglesias | C 10 |
| Chinchón | K 12 | San Sebastián de los Reyes | I 8 |
| Chimozuelos | I 12 | Santa María de la Alameda | D 7 |
| Cobeña | J 7 | Santorcaz | M 8 |
| Collado Mediano | F 6 | Santos de la Humosa, Los | L 8 |
| Collado Villalba | F 6 | Sema del Monte, La | I 2 |
| Colmenar de Oreja | K 13 | Serranillos del Valle | G 11 |
| Colmenar del Arroyo | D 9 | Sevilla la Nueva | F 10 |
| Colmenar Viejo | H 6 | Somosierra | J 1 |
| Colmenarejo | F 7 | Soto del Real | H 5 |
| Corpa | L 9 | Talamanca de Jarama | J 5 |
| Coslada | J 9 | Tielmes | L 11 |
| Cubas de la Sagra | G 12 | Titulcia | J 12 |
| Daganzo de Arriba | K 8 | Torrejón de Ardoz | J 9 |
| Escorial, El | E 7 | Torrejón de la Calzada | H 11 |
| Estremera | N 12 | Torrejón de Velasco | H 12 |
| Fresnedillas de la Oliva | E 8 | Torrelaguna | J 5 |
| Fresno de Torote | K 7 | Torrelodones | G 7 |
| Fuenlabrada | H 11 | Torremocha de Jarama | J 4 |
| Fuente el Saz de Jarama | J 7 | Torres de la Alameda | K 9 |
| Fuentidueña de Tajo | M 12 | Tres Cantos | H 7 |
| Galapagar | F 7 | Valdaracete | M 11 |
| Garganta de los Montes | I 3 | Valdeavero | L 7 |
| Gargantilla del Lozoya y Pinilla de Buitrago | H 3 | Valdelaguna | K 12 |
| Gascones | I 2 | Valdemanco | I 4 |
| Getafe | H 10 | Valdemaqueda | D 8 |
| Griñón | G 11 | Valdemorillo | E 8 |
| Guadalix de la Sierra | I 5 | Valdemoro | I 12 |
| Guadarrama | E 6 | Valdeolmos-Alalpardo | K 7 |
| Hiruela, La | K 2 | Valdepiélagos | K 5 |
| Horcajo de la Sierra | J 2 | Valdetorres de Jarama | J 6 |
| Horcajuelo de la Sierra | J 2 | Valdilecha | L 10 |
| Hoyo de Manzanares | G 7 | Valverde de Alcalá | L 9 |
| Humanes de Madrid | G 11 | Vellilla de San Antonio | J 10 |
| Leganés | H 10 | Vellón, El | J 5 |
| Loeches | K 9 | Venturada | I 5 |
| Lozoya | H 3 | Villa del Prado | C 11 |
| Lozoyuela-Navas-Sieteiglesias | I 3 | Villaconejos | J 13 |
| Móstoles | G 10 | Villalbilla | L 9 |
| Madarcos | J 2 | Villamanrique de Tajo | L 13 |
| Madrid | I 9 | Villamanta | E 10 |
| Majadahonda | G 8 | Villamantilla | E 10 |
| Manzanares El Real | G 6 | Villanueva de la Cañada | F 9 |
| Meco | L 8 | Villanueva de Perales | E 10 |
| Mejorada del Campo | J 9 | Villanueva del Pardillo | F 8 |
| Miraflores de la Sierra | H 5 | Villar del Olmo | M 10 |
| Molar, El | J 6 | Villarejo de Salvanés | L 12 |
| Molinos, Los | E 6 | Villaviciosa de Odón | G 10 |
| Montejo de la Sierra | J 2 | Villavieja del Lozoya | I 3 |
| Moraleja de Enmedio | G 11 | Zarzalejo | E 8 |
| Moralzarzal | F 6 | | |



Reseña estadística zonal y municipal

Este Metropolitano



1. Territorio

| | | | | | |
|------------------------------|-------|------------------|----|-----------------|----|
| Extensión (Km ²) | 413,3 | Nº de municipios | 10 | Nº de entidades | 68 |
|------------------------------|-------|------------------|----|-----------------|----|

Municipios

| | | |
|------------------------|-------------------------|-----------------------|
| Ajalvir | Alcalá de Henares | Arganda del Rey |
| Coslada | Mejorada del Campo | Paracuellos de Jarama |
| Rivas-Vaciamadrid | San Fernando de Henares | Torrejón de Ardoz |
| Velilla de San Antonio | | |

2. Denominaciones de origen

Denominaciones de origen

Carne de Ávila / Carne de la Sierra del Guadarrama / Vinos de Madrid

3. Demografía

Población empadronada a 1 de Enero de 2004



Pirámide de la población empadronada a 1 de Enero de 2004

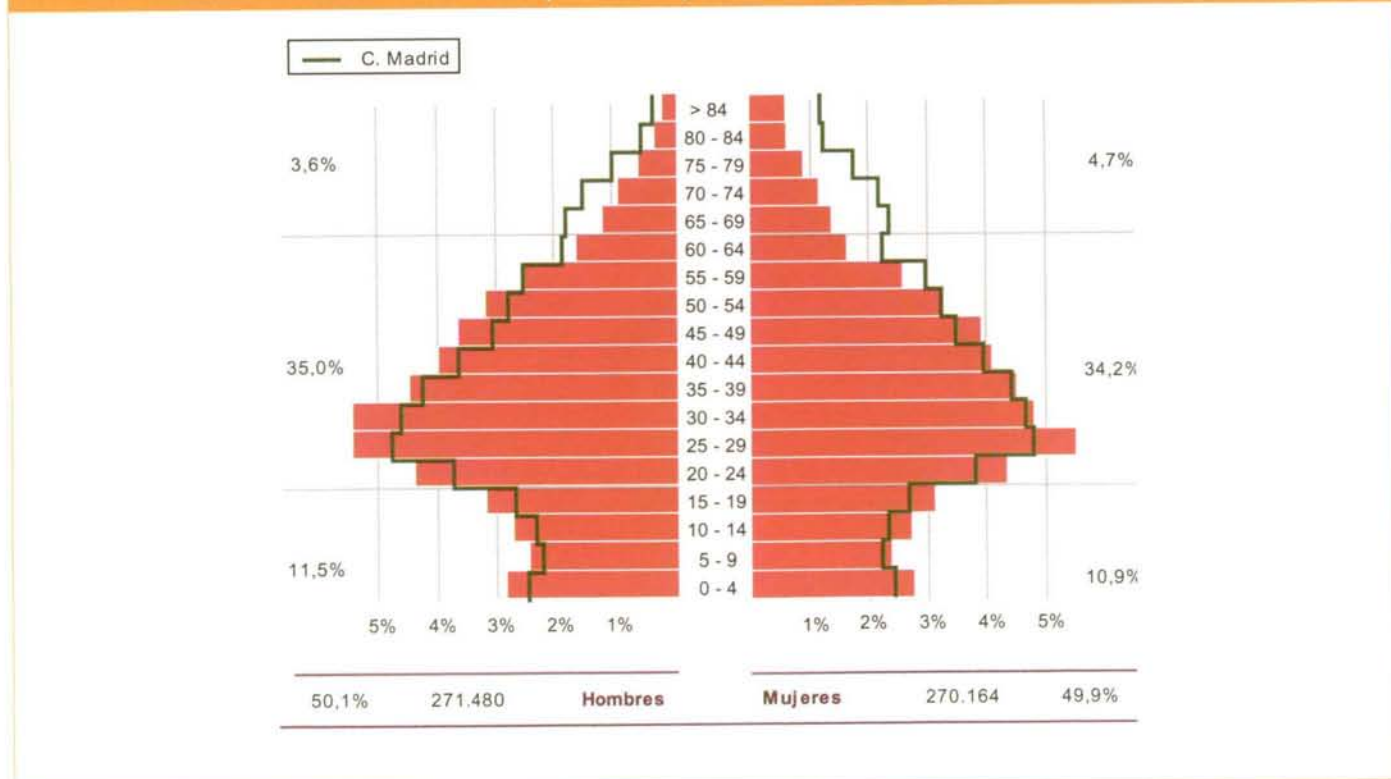

Proyecciones de población

| | 2007 | 2012 | 2017 |
|----------------------------|---------|---------|---------|
| Total | 580.276 | 634.049 | 672.707 |
| ◆ Hombres | 290.706 | 317.852 | 337.068 |
| ◆ Mujeres | 289.571 | 316.195 | 335.639 |
| Por edad quinquenal | | | |
| 0-4 años | 36.905 | 42.197 | 40.857 |
| 5-9 | 29.905 | 38.363 | 43.010 |
| 10-14 | 28.842 | 31.181 | 38.964 |
| 15-19 | 31.936 | 30.273 | 32.096 |
| 20-24 | 41.561 | 35.127 | 32.596 |
| 25-29 | 56.924 | 47.021 | 39.282 |
| 30-34 | 61.900 | 62.163 | 50.961 |
| 35-39 | 55.015 | 65.251 | 63.804 |
| 40-44 | 48.442 | 56.806 | 65.567 |
| 45-49 | 44.373 | 49.271 | 56.719 |
| 50-54 | 38.532 | 44.036 | 48.657 |
| 55-59 | 32.209 | 37.435 | 42.744 |
| 60-64 | 23.223 | 30.579 | 35.486 |
| 65-69 | 14.993 | 21.826 | 28.527 |
| 70-74 | 13.332 | 14.074 | 20.196 |
| 75-79 | 9.913 | 12.140 | 12.731 |
| 80-84 | 6.688 | 8.467 | 10.260 |
| 85 y más | 5.587 | 7.837 | 10.247 |

Pirámide de la población de 2017

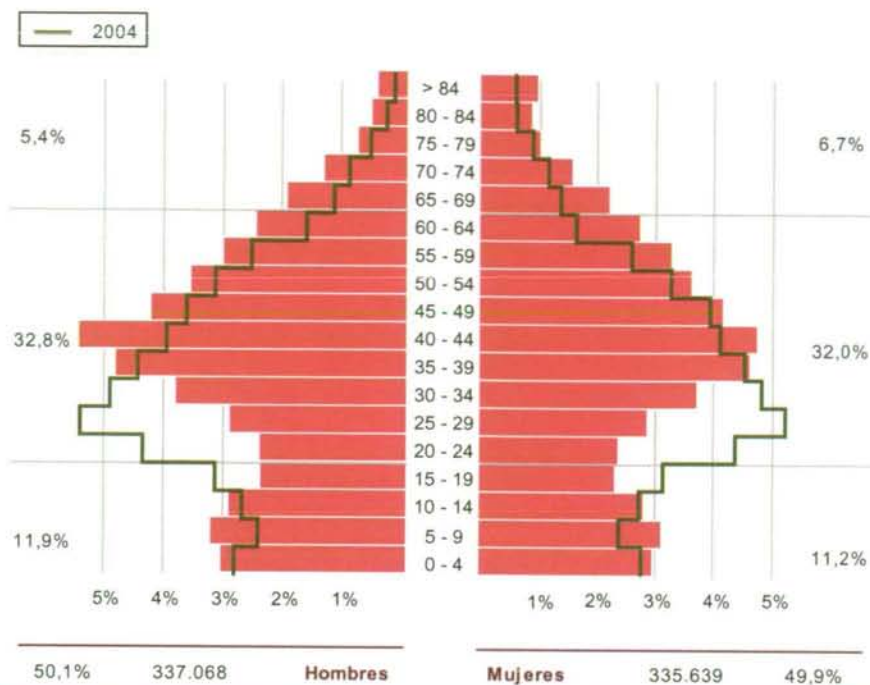

Indicadores demográficos - 2004

| | Zona estadística | Comunidad de Madrid |
|--|------------------|---------------------|
| Crecimiento anual de la población | 2,86 | 1,50 |
| Densidad de población | 1.310,53 | 722,88 |
| Tasa de feminidad | 1,00 | 1,07 |
| Grado de juventud de menores de 15 años | 16,09 | 14,43 |
| Proporción de dependencia | 0,32 | 0,41 |
| Razón de progresividad | 115,85 | 116,21 |
| Proporción de reemplazamiento | 1,45 | 1,32 |
| Grado de envejecimiento de 65 y más años | 8,36 | 14,56 |

Movimiento natural de la población - 2003

| | Zona estadística | Comunidad de Madrid |
|---------------------------------------|------------------|---------------------|
| Total nacimientos | 6.649 | 67.044 |
| Nacimientos madres extranjeras (%) | 17,04 | 18,69 |
| Total matrimonios | 3.049 | 29.787 |
| Total defunciones | 2.402 | 41.424 |
| Crecimiento vegetativo por 1.000 hab. | 7,95 | 4,45 |
| Saldo migratorio | 11.736 | 93.497 |
| Tasa de natalidad | 12,45 | 11,64 |
| Tasa de nupcialidad | 5,71 | 5,17 |
| Tasa de mortalidad | 4,50 | 7,19 |
| Tasa de migración | 21,97 | 16,23 |

Extranjeros empadronados a 1 de Enero - 2004

| | Zona estadística | Comunidad de Madrid |
|----------------------------------|------------------|---------------------|
| Total | 68.559 | 703.343 |
| ◆ Hombres | 36.483 | 351.223 |
| ◆ Mujeres | 32.076 | 352.120 |
| Extranjeros por 1.000 habitantes | 126,58 | 121,17 |

Por nacionalidad (%)

| | Zona estadística | Comunidad de Madrid |
|---------|------------------|---------------------|
| Europa | 7,14 | 3,02 |
| África | 1,58 | 1,59 |
| América | 3,61 | 6,87 |
| Asia | 0,31 | 0,63 |
| Resto | 0,00 | 0,01 |

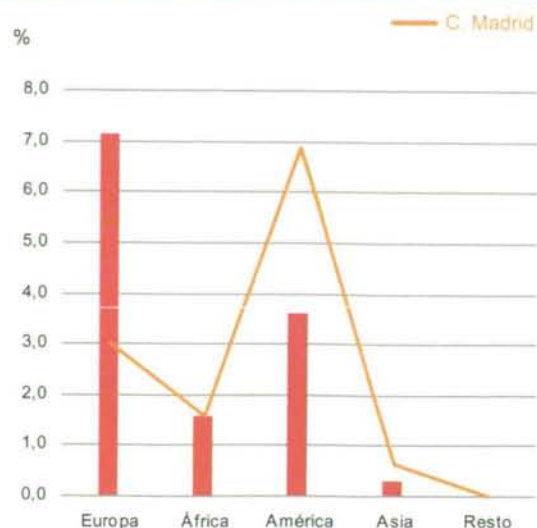

4. Mercado de Trabajo



5. Educación



6. Industria y Energía

Industria y Energía - 2003

| | Zona estadística | Comunidad de Madrid |
|--|------------------|---------------------|
| Volumen de agua facturado per cápita (m ³) | 53,11 | 79,86 |
| Energía eléct. facturada per cápita (Kw/h) | 4.672,31 | 4.357,99 |
| Unidades locales sector industrial | | |
| ◆ Por 1.000 hab. | 6,26 | 4,14 |
| ◆ Antigüedad media (años) | 13,21 | 13,58 |
| ◆ Tamaño medio (personas) | 14,73 | 11,76 |
| Ocupados sector industrial por 1.000 hab. | 92,25 | 48,69 |

7. Servicios

Servicios - 2003

| | Zona estadística | Comunidad de Madrid |
|---------------------------------------|------------------|---------------------|
| Ocupados por 1.000 hab. | | |
| ◆ Comercio | 70,12 | 70,37 |
| ◆ Hostelería | 13,30 | 22,15 |
| ◆ Transporte y comunic. | 25,48 | 25,27 |
| ◆ Intermediación financiera | 9,01 | 19,10 |
| ◆ Actividades inmobiliarias | 30,70 | 76,46 |
| ◆ Admón. Pública, educación y sanidad | 27,00 | 51,04 |
| ◆ Otros servicios | 10,07 | 20,23 |

8. Nivel Socioeconómico de la Población



9. Urbanismo

Urbanismo

| | Zona estadística | Comunidad de Madrid |
|--|------------------|---------------------|
| Suelo urbano (%) (2002) | 15,76 | 8,62 |
| Suelo urbanizable (%) (2002) | 12,73 | 4,16 |
| Valor catastral por unidad urbana (miles euros) (2003) | 53,13 | 68,92 |
| Valor catastral rústico por parcela (euros) (2003) | 2.039,83 | 583,32 |
| Densidad de edificios (2001) | 114,73 | 71,31 |
| Licencias de obra concedidas (2004) | 639 | 7.218 |
| Edificios de nueva planta (%) | 52,27 | 72,44 |
| Rehabilitación (%) | 26,92 | 16,96 |
| Otros (%) | 20,81 | 10,60 |

Evolución del valor catastral por unidad urbana (miles euros)

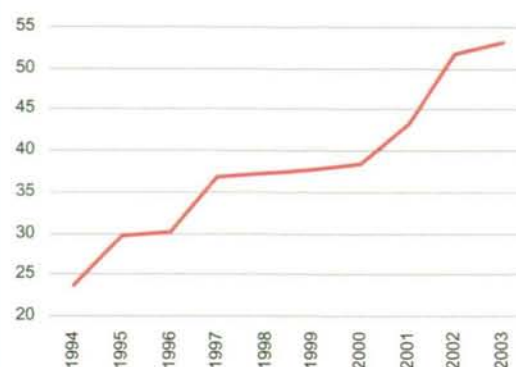

10. Censo de Viviendas - 2001

Viviendas familiares principales según régimen de tenencia (%)

| | Zona estadística | Comunidad de Madrid |
|---------------------------|------------------|---------------------|
| En propiedad | 88,06 | 82,02 |
| ◆ Compra total pagada | 49,34 | 50,52 |
| ◆ Compra pagos pendientes | 37,30 | 28,92 |
| ◆ Herencia o donación | 1,41 | 2,59 |
| En alquiler | 8,92 | 13,62 |
| Cedida gratis | 1,17 | 1,89 |
| Otro régimen de tenencia | 1,85 | 2,47 |

Edificios destinados principalmente a viviendas (%)

| Año de construcción | Zona estadística | Comunidad de Madrid |
|---------------------|------------------|---------------------|
| Antes de 1900 | 1,40 | 2,38 |
| 1900-1920 | 0,73 | 1,53 |
| 1921-1940 | 1,06 | 3,11 |
| 1941-1950 | 2,14 | 4,11 |
| 1951-1960 | 6,37 | 9,08 |
| 1961-1970 | 9,53 | 13,60 |
| 1971-1980 | 16,98 | 21,92 |
| 1981-1990 | 20,77 | 19,37 |
| 1991-2001 | 41,03 | 24,90 |

Indicadores de viviendas familiares principales

| | Zona estadística | Comunidad de Madrid |
|---|------------------|---------------------|
| Personas por vivienda (media) | 3,13 | 2,88 |
| Estado de la vivienda (%) | | |
| ◆ Vivienda en ruinas | 0,38 | 0,56 |
| ◆ Viviendas con problemas | 6,46 | 9,29 |
| ◆ Viviendas en buen estado | 92,89 | 89,78 |
| ◆ No consta | 0,28 | 0,36 |
| Densidad habitacional (%) | | |
| ◆ Crítica (< de 0,5 habitaciones/persona) | 1,87 | 3,21 |
| ◆ Moderada (0,5 - 1) | 38,50 | 35,48 |
| ◆ Satisfactoria (más de 1 habitación) | 59,63 | 61,31 |
| Hacinamiento (%) | | |
| ◆ Crítico (Menos de 6 m ² por persona) | 0,08 | 0,27 |
| ◆ Moderado (6 - 10) | 0,93 | 1,85 |
| ◆ No hacinamiento (más de 10 m ²) | 98,99 | 97,88 |

Vivienda (%)

| | Zona estadística | Comunidad de Madrid |
|-----------------------|------------------|---------------------|
| Viviendas principales | 83,45 | 75,61 |
| Viviendas secundarias | 4,59 | 11,13 |
| Viviendas vacías | 11,43 | 12,37 |

Viviendas según superficie útil (m²)

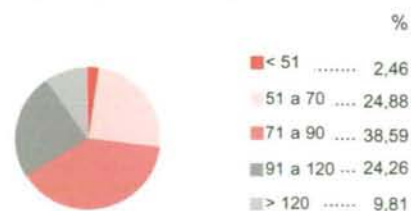

Viviendas según nº de habitaciones

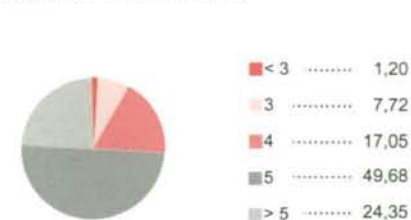

11. Equipamiento

| Equipamiento - 2003 | | |
|---|------------------|---------------------|
| | Zona estadística | Comunidad de Madrid |
| Oficinas bancarias por 1.000 hab. | 0,75 | 1,02 |
| Centros de salud por 10.000 hab. (2002) | 0,51 | 0,65 |
| Centros escolares por 10.000 hab. | 5,92 | 5,99 |
| Bibliotecas públicas | 22 | 166 |
| Turismos por 1.000 hab. | 463,77 | 496,55 |
| Farmacias por 10.000 hab. | 2,94 | 4,54 |
| Estaciones de cercanías de tren (2004) | 6 | 88 |
| Plazas hoteleras (2004) | 2.799 | 79.501 |

12. Macromagnitudes

| Macromagnitudes (miles de euros) - 2003 | | |
|--|------------------|---------------------|
| | Zona estadística | Comunidad de Madrid |
| Producto municipal bruto per cápita (1996) euros | 13.178,02 | 13.328,20 |
| Base imponible urbana por recibo | 50,38 | 68,59 |
| Cuota líquida del IRPF por declarante | 2,51 | 4,23 |

13. Elecciones

| Elecciones - 2003 | | |
|---|------------------|---------------------|
| | Zona estadística | Comunidad de Madrid |
| Elecciones Asamblea Legislativa (Celebradas el 26-10-2003) | | |
| ◆ Votos PP (%) | 41,53 | 49,34 |
| ◆ Votos PSOE (%) | 43,13 | 39,69 |
| ◆ Votos IU (%) | 12,60 | 8,65 |
| ◆ Votos resto (%) | 2,74 | 2,32 |
| ◆ Abstención (%) | 41,04 | 37,48 |
| | | |
| Elecciones locales | | |
| ◆ Votos PP (%) | 37,30 | 46,60 |
| ◆ Votos PSOE (%) | 33,06 | 37,95 |
| ◆ Votos IU (%) | 18,06 | 8,76 |
| ◆ Votos resto (%) | 11,58 | 6,69 |
| ◆ Abstención (%) | 33,20 | 30,97 |
| Concejales | | |
| | | |

14. Sector primario - 1999

| Tamaño de las explotaciones agrícolas con tierras (%) | | |
|---|------------------|---------------------|
| | Zona estadística | Comunidad de Madrid |
| De 0,1 a 5 Ha | 63,28 | 57,75 |
| De 5 a 10 Ha | 11,05 | 13,09 |
| De 10 a 20 Ha | 7,24 | 9,56 |
| De 20 a 50 Ha | 8,39 | 8,55 |
| De 50 y más | 10,04 | 11,05 |

| Unidades ganaderas (%) | | |
|------------------------|------------------|---------------------|
| | Zona estadística | Comunidad de Madrid |
| Bovino | 36,84 | 56,40 |
| Ovino | 24,49 | 12,45 |
| Caprino | 1,09 | 1,87 |
| Porcino | 19,75 | 10,28 |
| Equino | 1,63 | 2,65 |
| Aves | 16,20 | 16,35 |
| Conejas madre | 0,00 | 0,01 |

Superficie de las explot. agrícolas según régimen de propiedad (%)

| | Zona estadística | Comunidad de Madrid |
|---------------|------------------|---------------------|
| Propiedad | 72,19 | 67,47 |
| Arrendamiento | 25,58 | 22,28 |
| Aparcería | 0,94 | 1,52 |
| Otros | 1,29 | 8,72 |

Maquinaria en propiedad exclusiva de las explotaciones agrícolas

| | Zona estadística | Comunidad de Madrid |
|--|------------------|---------------------|
| Tractores | 316 | 5.740 |
| Cosechadoras | 12 | 296 |
| Motocultores, motosegadoras, motoazadas y motofresadoras | 38 | 1.696 |
| Otras | 14 | 202 |

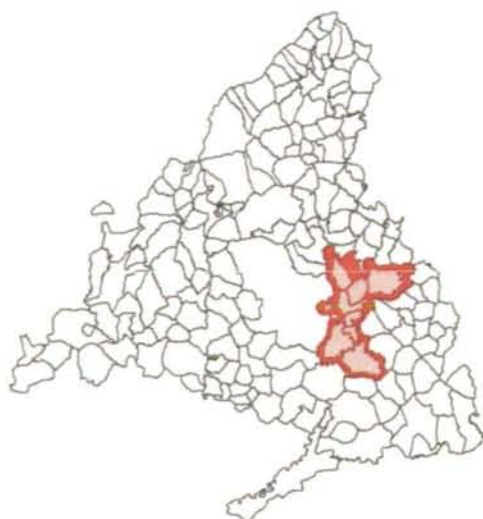

1. Territorio

| | |
|------------------------------|------|
| Extensión (km ²) | 19,6 |
| Altitud (m) | 689 |
| Distancia a la capital (km) | 27 |

2. Entidades

| |
|---------|
| Ajalvir |
|---------|

3. Fiestas Locales - 2005

| |
|--------------|
| 3 de febrero |
| 16 de mayo |

4. Demografía

Evolución de la población empadronada a 1 de Enero

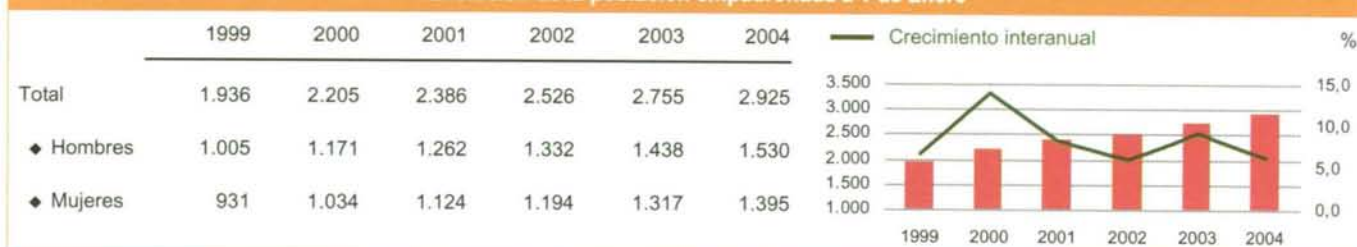

Pirámide de la población empadronada a 1 de Enero de 2004

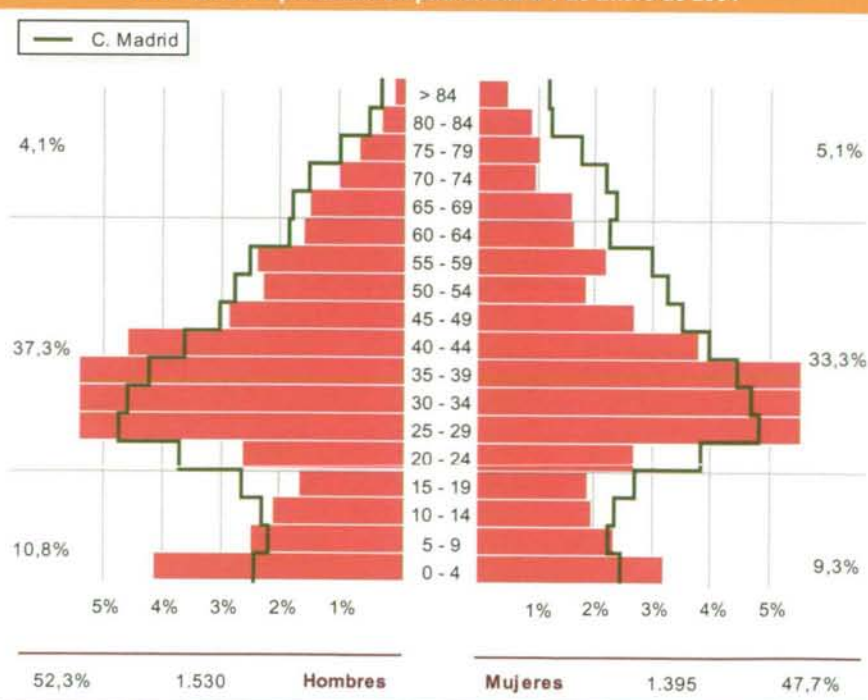

Indicadores demográficos - 2004

| | Municipio | Zona estadística | Comunidad de Madrid |
|--|-----------|------------------|---------------------|
| Crecimiento anual de la población | 6,17 | 2,86 | 1,50 |
| Densidad de población | 149,23 | 1.310,53 | 722,88 |
| Tasa de feminidad | 0,91 | 1,00 | 1,07 |
| Grado de juventud de menores de 15 años | 16,51 | 16,09 | 14,43 |
| Proporción de dependencia | 0,35 | 0,32 | 0,41 |
| Razón de progresividad | 150,69 | 115,85 | 116,21 |
| Proporción de reemplazamiento | 1,82 | 1,45 | 1,32 |
| Grado de envejecimiento de 65 y más años | 9,23 | 8,36 | 14,56 |

Movimiento natural de la población - 2003

| | Municipio | Zona estadística | Comunidad de Madrid |
|---------------------------------------|-----------|------------------|---------------------|
| Total nacimientos | 39 | 6.649 | 67.044 |
| Nacimientos madres extranjeras (%) | 17,95 | 17,04 | 18,69 |
| Total matrimonios | 32 | 3.049 | 29.787 |
| Total defunciones | 5 | 2.402 | 41.424 |
| Crecimiento vegetativo por 1.000 hab. | 11,97 | 7,95 | 4,45 |
| Saldo migratorio | 84 | 11.736 | 93.497 |
| Tasa de natalidad | 13,73 | 12,45 | 11,64 |
| Tasa de nupcialidad | 11,27 | 5,71 | 5,17 |
| Tasa de mortalidad | 1,76 | 4,50 | 7,19 |
| Tasa de migración | 29,58 | 21,97 | 16,23 |

Extranjeros empadronados a 1 de Enero - 2004

| | Municipio | Zona estadística | Comunidad de Madrid |
|----------------------------|-----------|------------------|---------------------|
| Total | 256 | 68.559 | 703.343 |
| ◆ Hombres | 126 | 36.483 | 351.223 |
| ◆ Mujeres | 130 | 32.076 | 352.120 |
| Extranjeros por 1.000 hab. | 87,52 | 126,58 | 121,17 |

Por nacionalidad

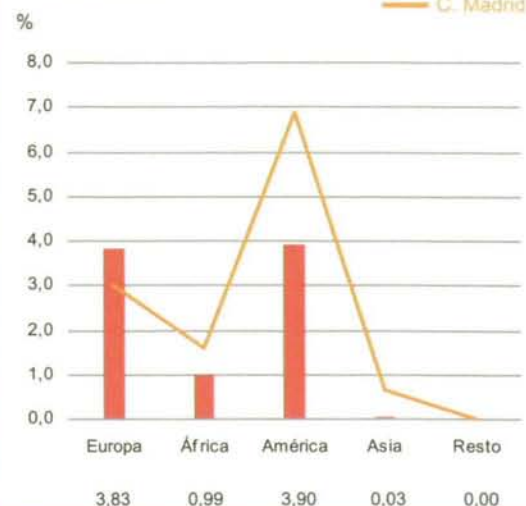

5. Mercado de Trabajo

Mercado de trabajo

| | Municipio | Zona estadística | Comunidad de Madrid |
|---|-----------|------------------|---------------------|
| Total paro registrado (2005) | 74 | 19.719 | 179.830 |
| ◆ Hombres (%) | 48,65 | 37,39 | 41,45 |
| ◆ Mujeres (%) | 51,35 | 62,61 | 58,55 |
| Paro registrado por 100 hab. (2003) | 3,24 | 4,15 | 3,61 |
| Afiliados a la SS por 1.000 hab. (2003) | 1.588,03 | 316,90 | 445,73 |
| Tasa de actividad femenina (2001) | 46,78 | 45,28 | 42,59 |
| Ocupados (%) (2001) | | | |
| ◆ Agricultura | 1,53 | 0,63 | 0,80 |
| ◆ Industria | 24,94 | 21,12 | 13,51 |
| ◆ Construcción | 7,72 | 11,25 | 9,61 |
| ◆ Servicios | 65,82 | 67,00 | 76,08 |

Evolución de los afiliados a la Seguridad Social

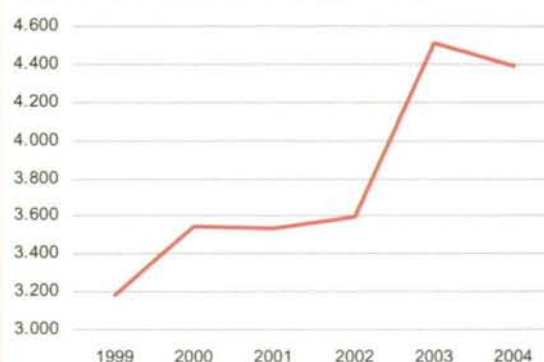

6. Educación

Educación no universitaria - 2004

| | Municipio | Zona estadística | Comunidad de Madrid |
|----------------------------------|-----------|------------------|---------------------|
| Alumnos en centros públicos (%) | 100,00 | 83,95 | 55,59 |
| Alumnos en centros privados (%) | 0,00 | 16,05 | 44,41 |
| Alumnos entre población 0-19 (%) | 50,34 | 76,67 | 80,10 |
| Alumnos por profesor | 11,00 | 12,24 | 12,74 |
| Alumnos por unidad escolar | 17,47 | 23,05 | 22,74 |

Evolución de alumnos por unidad escolar

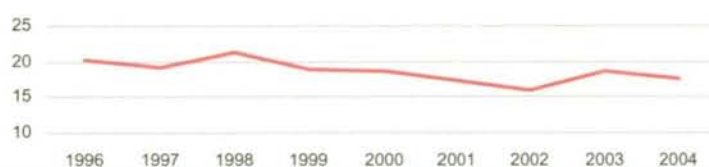

Nivel de estudios (%) - 2001

| | Municipio | Zona estadística | Comunidad de Madrid |
|---------------|-----------|------------------|---------------------|
| Analfabetos | 2,05 | 2,10 | 1,77 |
| Sin estudios | 7,91 | 9,42 | 9,97 |
| Primer grado | 16,90 | 18,80 | 17,44 |
| Segundo grado | 57,59 | 57,54 | 50,09 |
| Tercer grado | 15,55 | 12,14 | 20,74 |



7. Censo de Viviendas - 2001

| Viviendas familiares principales según régimen de tenencia (%) | | | | Edificios destinados principalmente a viviendas (%) | | | |
|--|-----------|------------------|---------------------|---|------------------|---------------------|-------|
| | Municipio | Zona estadística | Comunidad de Madrid | Año de construcción | | | |
| | | | | Municipio | Zona estadística | Comunidad de Madrid | |
| En propiedad | 88,29 | 88,06 | 82,02 | Antes de 1900 | 9,54 | 1,40 | 2,38 |
| ◆ Compra total pagada | 25,53 | 49,34 | 50,52 | 1900-1920 | 1,00 | 0,73 | 1,53 |
| ◆ Compra pagos pendientes | 54,42 | 37,30 | 28,92 | 1921-1940 | 2,63 | 1,06 | 3,11 |
| ◆ Herencia o donación | 8,34 | 1,41 | 2,59 | 1941-1950 | 3,64 | 2,14 | 4,11 |
| En alquiler | 7,60 | 8,92 | 13,62 | 1951-1960 | 3,14 | 6,37 | 9,08 |
| Cedida gratis | 1,49 | 1,17 | 1,89 | 1961-1970 | 3,14 | 9,53 | 13,60 |
| Otro régimen de tenencia | 2,62 | 1,85 | 2,47 | 1971-1980 | 22,84 | 16,98 | 21,92 |
| | | | | 1981-1990 | 18,32 | 20,77 | 19,37 |
| | | | | 1991-2001 | 35,76 | 41,03 | 24,90 |

| Indicadores de viviendas familiares principales | | | | Vivienda (%) | | | |
|---|-----------|------------------|---------------------|--|-----------|------------------|---------------------|
| | Municipio | Zona estadística | Comunidad de Madrid | | Municipio | Zona estadística | Comunidad de Madrid |
| Personas por vivienda (media) | 2,85 | 3,13 | 2,88 | Viviendas principales | 58,19 | 83,45 | 75,61 |
| Estado de la vivienda (%) | | | | Viviendas secundarias | 12,75 | 4,59 | 11,13 |
| ◆ Vivienda en ruinas | 0,12 | 0,38 | 0,56 | Viviendas vacías | 28,41 | 11,43 | 12,37 |
| ◆ Viviendas con problemas | 4,98 | 6,46 | 9,29 | | | | |
| ◆ Viviendas en buen estado | 94,89 | 92,89 | 89,78 | Viviendas según superficie útil (m²) | | | |
| ◆ No consta | 0,00 | 0,28 | 0,36 | | | | |
| Densidad habitacional (%) | | | | | | | |
| ◆ Crítica (< de 0,5 habitaciones/persona) | 0,62 | 1,87 | 3,21 | | | | |
| ◆ Moderada (0,5 - 1) | 26,65 | 38,50 | 35,48 | | | | |
| ◆ Satisfactoria (más de 1 habitación) | 72,73 | 59,63 | 61,31 | | | | |
| Hacinamiento (%) | | | | | | | |
| ◆ Crítico (Menos de 6 m ² por persona) | 0,00 | 0,08 | 0,27 | | | | |
| ◆ Moderado (6 - 10) | 0,50 | 0,93 | 1,85 | | | | |
| ◆ No hacinamiento (más de 10 m ²) | 99,50 | 98,99 | 97,88 | | | | |

Viviendas según superficie útil (m²)

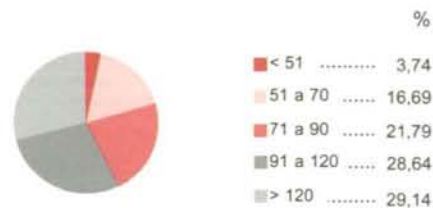

Viviendas según nº de habitaciones

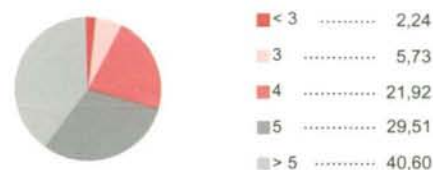

8. Urbanismo

| Urbanismo | | | | Evolución del valor catastral por unidad urbana (miles euros) | |
|--|-----------|------------------|---------------------|---|----|
| | Municipio | Zona estadística | Comunidad de Madrid | | |
| Suelo urbano (%) (2002) | 8,29 | 15,76 | 8,62 | 1994 | 20 |
| Suelo urbanizable (%) (2002) | 2,78 | 12,73 | 4,16 | 1995 | 20 |
| Valor catastral por unidad urbana (miles euros) (2003) | 91,97 | 53,13 | 68,92 | 1996 | 20 |
| Valor catastral rústico por parcela (euros) (2003) | 585,92 | 2.039,63 | 583,32 | 1997 | 20 |
| Densidad de edificios (2001) | 65,46 | 114,73 | 71,31 | 1998 | 20 |
| Licencias de obra concedidas (2004) | 0 | 639 | 7.218 | 1999 | 20 |
| Edificios de nueva planta (%) | - | 52,27 | 72,44 | 2000 | 20 |
| Rehabilitación (%) | - | 26,92 | 16,96 | 2001 | 20 |
| Otros (%) | - | 20,81 | 10,60 | 2002 | 20 |
| | | | | 2003 | 90 |

9. Nivel Socioeconómico de la Población

| Rentas - 2003 (a) | | | | Indicador renta disponible bruta per cápita (euros) |
|--|------------------|---------------------|-----------|---|
| Municipio | Zona estadística | Comunidad de Madrid | | |
| Indicador renta disponible bruta | | | | 13.000 |
| ◆ Per cápita (euros) | 12.268,03 | 10.953,88 | 13.094,11 | 12.000 |
| ◆ Variación de la situación relativa (00-03) | 1,66 | 0,70 | - | 11.000 |
| Porcentaje de la renta del trabajo | 86,97 | 89,66 | 85,04 | 10.000 |
| Condición socioeconómica por 1.000 hab. (2001) | | | | 9.000 |
| ◆ Directivos y técnicos no agrarios | 160,94 | 114,57 | 159,88 | 8.000 |
| ◆ Obreros | 114,60 | 156,90 | 90,85 | |
| ◆ Empresarios con asalariados | 41,36 | 23,97 | 22,17 | |

10. Industria y Energía

| Industria y Energía - 2003 | | | |
|--|-----------|------------------|---------------------|
| | Municipio | Zona estadística | Comunidad de Madrid |
| Volumen de agua facturado per cápita (m³) | 42,28 | 53,11 | 79,86 |
| Energía eléct. facturada per cápita (Kw/h) | 18.968,66 | 4.672,31 | 4.357,99 |
| Unidades locales sector industrial | | | |
| ◆ Por 1.000 hab. | 67,25 | 6,26 | 4,14 |
| ◆ Antigüedad media (años) | 13,04 | 13,21 | 13,58 |
| ◆ Tamaño medio (personas) | 12,24 | 14,73 | 11,76 |
| Ocupados sector industrial por 1.000 hab. | 823,24 | 92,25 | 48,69 |

11. Servicios

| Servicios - 2003 | | | |
|---------------------------|-----------|------------------|---------------------|
| | Municipio | Zona estadística | Comunidad de Madrid |
| Ocupados por 1.000 hab. | | | |
| ◆ Comercio | 221,13 | 70,12 | 70,37 |
| ◆ Hostelería | 103,87 | 13,30 | 22,15 |
| ◆ Transporte y comunic. | 35,56 | 25,48 | 25,27 |
| ◆ Intermediac. financiera | 5,63 | 9,01 | 19,10 |
| ◆ Activ. inmobiliarias | 57,75 | 30,70 | 76,46 |
| ◆ Admón. Pública,... | 27,82 | 27,00 | 51,04 |
| ◆ Otros servicios | 22,54 | 10,07 | 20,23 |

12. Macromagnitudes

| Macromagnitudes (miles de euros) - 2003 | | | |
|--|-----------|------------------|---------------------|
| | Municipio | Zona estadística | Comunidad de Madrid |
| Producto municipal bruto per cápita (1996) euros | 16.042,35 | 13.178,02 | 13.328,20 |
| Base imponible urbana por recibo | 92,01 | 50,38 | 68,59 |
| Cuota líquida del IRPF por declarante | 3,17 | 2,51 | 4,23 |

13. Presupuestos

| Presupuesto municipal inicial (miles de euros) | | |
|--|----------|----------|
| | 2002 | 2003 |
| Gastos consolidados | 2.979,05 | 4.439,12 |
| Gasto por hab. | 1,13 | 1,56 |
| Presupuesto por hab. destinado a cooperación al desarrollo (euros) | - | - |

14. Elecciones

| Elecciones - 2003 | | | |
|---|-----------|------------------|---------------------|
| | Municipio | Zona estadística | Comunidad de Madrid |
| Elecciones Asamblea Legislativa <i>(Celebradas el 26-10-2003)</i> | | | |
| ◆ Votos PP (%) | 54,90 | 41,53 | 49,34 |
| ◆ Votos PSOE (%) | 36,85 | 43,13 | 39,69 |
| ◆ Votos IU (%) | 5,75 | 12,60 | 8,65 |
| ◆ Votos resto (%) | 2,51 | 2,74 | 2,32 |
| ◆ Abstención (%) | 36,78 | 41,04 | 37,48 |
| Elecciones locales | | | |
| ◆ Votos PP (%) | 30,63 | 37,30 | 46,60 |
| ◆ Votos PSOE (%) | 35,85 | 33,06 | 37,95 |
| ◆ Votos IU (%) | 5,43 | 18,06 | 8,76 |
| ◆ Votos resto (%) | 28,09 | 11,58 | 6,69 |
| ◆ Abstención (%) | 29,63 | 33,20 | 30,97 |
| Concejales | | | |

Alcalá de Henares

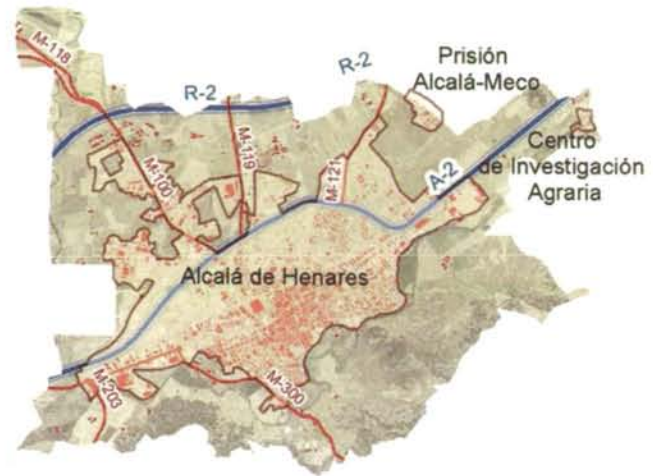
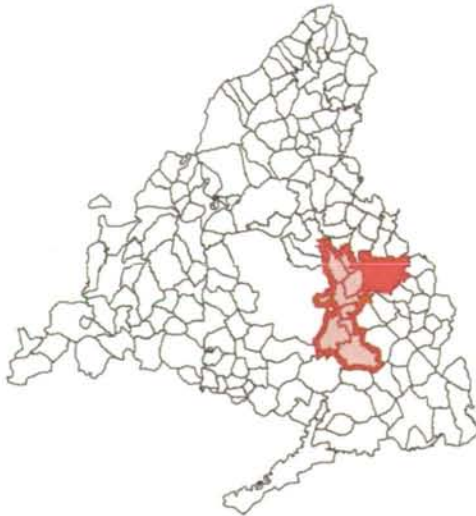

1. Territorio

| | |
|------------------------------|------|
| Extensión (km ²) | 87,7 |
| Altitud (m) | 587 |
| Distancia a la capital (km) | 31 |

2. Entidades

Alcalá de Henares / Base Aérea de Torrejón / Ecce Homo y Cuesta Zulema / Encín y La Canaleja, El / Espinillos / Oruga, La / Prisión Alcalá-Meco / Soto de la Ciudad y Gerafin / Torote y Soto Espinillos

3. Fiestas Locales - 2005

6 de agosto
10 de octubre

4. Demografía

Evolución de la población empadronada a 1 de Enero

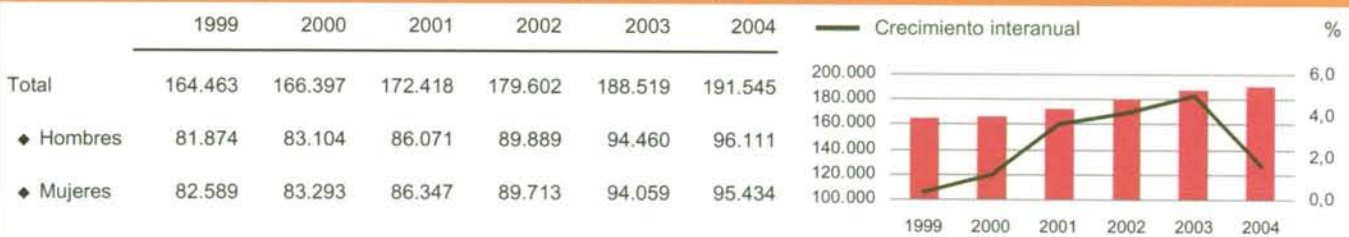

Pirámide de la población empadronada a 1 de Enero de 2004

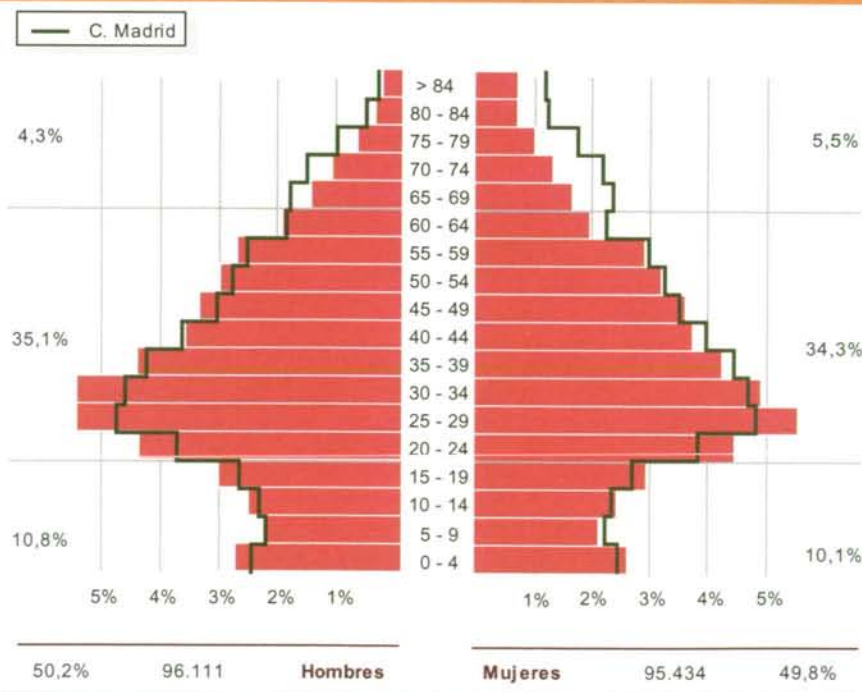

Indicadores demográficos - 2004

| | Municipio | Zona estadística | Comunidad de Madrid |
|--|-----------|------------------|---------------------|
| Crecimiento anual de la población | 1,61 | 2,86 | 1,50 |
| Densidad de población | 2.184,09 | 1.310,53 | 722,88 |
| Tasa de feminidad | 0,99 | 1,00 | 1,07 |
| Grado de juventud de menores de 15 años | 14,83 | 16,09 | 14,43 |
| Proporción de dependencia | 0,33 | 0,32 | 0,41 |
| Razón de progresividad | 123,01 | 115,85 | 116,21 |
| Proporción de reemplazamiento | 1,49 | 1,45 | 1,32 |
| Grado de envejecimiento de 65 y más años | 9,79 | 8,36 | 14,56 |

Movimiento natural de la población - 2003

| | Municipio | Zona estadística | Comunidad de Madrid |
|---------------------------------------|-----------|------------------|---------------------|
| Total nacimientos | 2.358 | 6.649 | 67.044 |
| Nacimientos madres extranjeras (%) | 18,36 | 17,04 | 18,69 |
| Total matrimonios | 1.194 | 3.049 | 29.787 |
| Total defunciones | 991 | 2.402 | 41.424 |
| Crecimiento vegetativo por 1.000 hab. | 7,19 | 7,95 | 4,45 |
| Saldo migratorio | 3.669 | 11.736 | 93.497 |
| Tasa de natalidad | 12,41 | 12,45 | 11,64 |
| Tasa de nupcialidad | 6,28 | 5,71 | 5,17 |
| Tasa de mortalidad | 5,21 | 4,50 | 7,19 |
| Tasa de migración | 19,31 | 21,97 | 16,23 |

Extranjeros empadronados a 1 de Enero - 2004

| | Municipio | Zona estadística | Comunidad de Madrid |
|----------------------------|-----------|------------------|---------------------|
| Total | 26.357 | 68.559 | 703.343 |
| ◆ Hombres | 13.993 | 36.483 | 351.223 |
| ◆ Mujeres | 12.364 | 32.076 | 352.120 |
| Extranjeros por 1.000 hab. | 137,60 | 126,58 | 121,17 |

Por nacionalidad

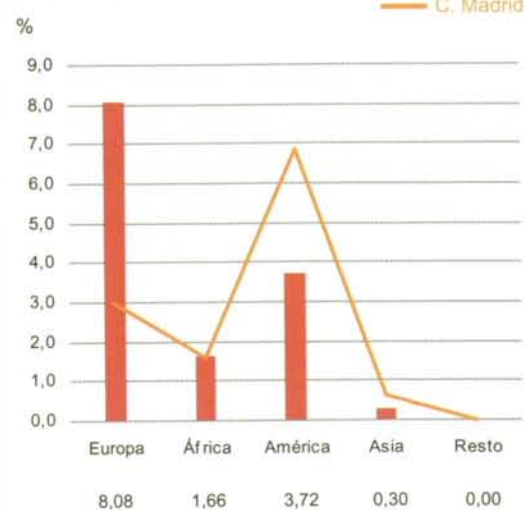

5. Mercado de Trabajo

Mercado de trabajo

| | Municipio | Zona estadística | Comunidad de Madrid |
|---|-----------|------------------|---------------------|
| Total paro registrado (2005) | 7.935 | 19.719 | 179.830 |
| ◆ Hombres (%) | 37,01 | 37,39 | 41,45 |
| ◆ Mujeres (%) | 62,99 | 62,61 | 58,55 |
| Paro registrado por 100 hab. (2003) | 4,75 | 4,15 | 3,61 |
| Afiliados a la SS por 1.000 hab. (2003) | 251,54 | 316,90 | 445,73 |
| Tasa de actividad femenina (2001) | 43,34 | 45,28 | 42,59 |
| Ocupados (%) (2001) | | | |
| ◆ Agricultura | 0,65 | 0,63 | 0,80 |
| ◆ Industria | 21,25 | 21,12 | 13,51 |
| ◆ Construcción | 12,71 | 11,25 | 9,61 |
| ◆ Servicios | 65,39 | 67,00 | 76,08 |

Evolución de los afiliados a la Seguridad Social

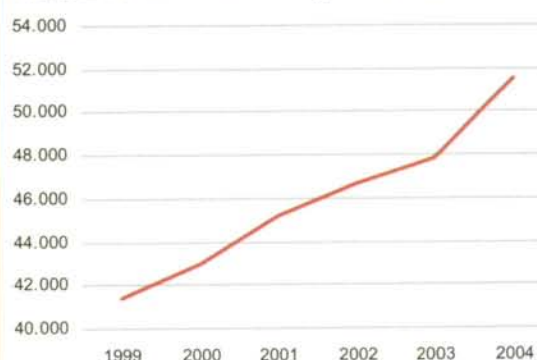

6. Educación

Educación no universitaria - 2004

| | Municipio | Zona estadística | Comunidad de Madrid |
|----------------------------------|-----------|------------------|---------------------|
| Alumnos en centros públicos (%) | 73,44 | 83,95 | 55,59 |
| Alumnos en centros privados (%) | 26,56 | 16,05 | 44,41 |
| Alumnos entre población 0-19 (%) | 83,89 | 76,67 | 80,10 |
| Alumnos por profesor | 12,52 | 12,24 | 12,74 |
| Alumnos por unidad escolar | 23,59 | 23,05 | 22,74 |

Evolución de alumnos por unidad escolar

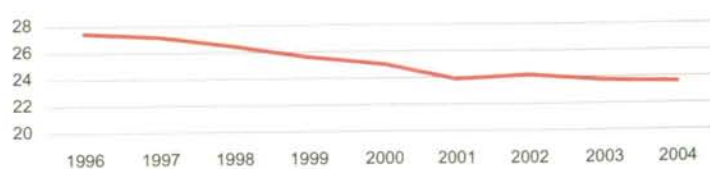

Nivel de estudios (%) - 2001

| | Municipio | Zona estadística | Comunidad de Madrid |
|---------------|-----------|------------------|---------------------|
| Analfabetos | 1,76 | 2,10 | 1,77 |
| Sin estudios | 9,97 | 9,42 | 9,97 |
| Primer grado | 19,29 | 18,80 | 17,44 |
| Segundo grado | 54,21 | 57,54 | 50,09 |
| Tercer grado | 14,77 | 12,14 | 20,74 |



7. Censo de Viviendas - 2001

| Viviendas familiares principales según régimen de tenencia (%) | | | | Edificios destinados principalmente a viviendas (%) | | | |
|--|------------------|---------------------|------------------|---|---------------------|-------|-------|
| | Municipio | | | Año de construcción | Municipio | | |
| | Zona estadística | Comunidad de Madrid | Zona estadística | | Comunidad de Madrid | | |
| En propiedad | 85,34 | 88,06 | 82,02 | Antes de 1900 | 2,08 | 1,40 | 2,38 |
| ◆ Compra total pagada | 50,62 | 49,34 | 50,52 | 1900-1920 | 1,31 | 0,73 | 1,53 |
| ◆ Compra pagos pendientes | 33,50 | 37,30 | 28,92 | 1921-1940 | 1,14 | 1,06 | 3,11 |
| ◆ Herencia o donación | 1,21 | 1,41 | 2,59 | 1941-1950 | 2,51 | 2,14 | 4,11 |
| En alquiler | 11,27 | 8,92 | 13,62 | 1951-1960 | 5,84 | 6,37 | 9,08 |
| Cedida gratis | 1,47 | 1,17 | 1,89 | 1961-1970 | 10,74 | 9,53 | 13,60 |
| Otro régimen de tenencia | 1,92 | 1,85 | 2,47 | 1971-1980 | 19,46 | 16,98 | 21,92 |
| | | | | 1981-1990 | 13,27 | 20,77 | 19,37 |
| | | | | 1991-2001 | 43,65 | 41,03 | 24,90 |

| Indicadores de viviendas familiares principales | | | | Vivienda (%) | | | |
|---|------------------|---------------------|------------------|---|---------------------|-------|-------|
| | Municipio | | | Viviendas principales | Municipio | | |
| | Zona estadística | Comunidad de Madrid | Zona estadística | | Comunidad de Madrid | | |
| Personas por vivienda (media) | 3,09 | 3,13 | 2,88 | Viviendas secundarias | 5,34 | 4,59 | 11,13 |
| Estado de la vivienda (%) | | | | Viviendas vacías | 11,02 | 11,43 | 12,37 |
| ◆ Vivienda en ruinas | 0,66 | 0,38 | 0,56 | <i>Viviendas según superficie útil (m²)</i> | | | |
| ◆ Viviendas con problemas | 6,08 | 6,46 | 9,29 | % | | | |
| ◆ Viviendas en buen estado | 92,98 | 92,89 | 89,78 | | | | |
| ◆ No consta | 0,29 | 0,28 | 0,36 | | | | |
| Densidad habitacional (%) | | | | | | | |
| ◆ Crítica (< de 0,5 habitaciones/persona) | 1,76 | 1,87 | 3,21 | | | | |
| ◆ Moderada (0,5 - 1) | 38,18 | 38,50 | 35,48 | | | | |
| ◆ Satisfactoria (más de 1 habitación) | 60,06 | 59,63 | 61,31 | | | | |
| Hacinamiento (%) | | | | | | | |
| ◆ Crítico (Menos de 6 m² por persona) | 0,06 | 0,08 | 0,27 | | | | |
| ◆ Moderado (6 - 10) | 0,87 | 0,93 | 1,85 | | | | |
| ◆ No hacinamiento (más de 10 m²) | 99,07 | 98,99 | 97,88 | | | | |

8. Urbanismo

| Urbanismo | | | | Evolución del valor catastral por unidad urbana (miles euros) |
|--|-----------|------------------|---------------------|---|
| | Municipio | Zona estadística | Comunidad de Madrid | |
| Suelo urbano (%) (2002) | 16,53 | 15,76 | 8,62 | |
| Suelo urbanizable (%) (2002) | 19,41 | 12,73 | 4,16 | |
| Valor catastral por unidad urbana (miles euros) (2003) | 46,84 | 53,13 | 68,92 | |
| Valor catastral rústico por parcela (euros) (2003) | 8.873,58 | 2.039,83 | 563,32 | |
| Densidad de edificios (2001) | 119,75 | 114,73 | 71,31 | |
| Licencias de obra concedidas (2004) | 81 | 639 | 7.218 | |
| Edificios de nueva planta (%) | 56,79 | 52,27 | 72,44 | |
| Rehabilitación (%) | 30,86 | 26,92 | 16,96 | |
| Otros (%) | 12,35 | 20,81 | 10,60 | |

9. Nivel Socioeconómico de la Población

| Rentas - 2003 (a) | | | | Indicador renta disponible bruta per cápita (euros) |
|--|------------------|---------------------|-----------|---|
| Municipio | Zona estadística | Comunidad de Madrid | | |
| Indicador renta disponible bruta | | | | |
| ◆ Per cápita (euros) | 10.942,21 | 10.953,88 | 13.094,11 | |
| ◆ Variación de la situación relativa (00-03) | 1,01 | 0,70 | - | |
| Porcentaje de la renta del trabajo | 90,30 | 89,66 | 85,04 | |
| Condición socioeconómica por 1.000 hab. (2001) | | | | |
| ◆ Directivos y técnicos no agrarios | 120,37 | 114,57 | 159,88 | |
| ◆ Obreros | 153,61 | 156,90 | 90,85 | |
| ◆ Empresarios con asalariados | 18,34 | 23,97 | 22,17 | |

10. Industria y Energía

| Industria y Energía - 2003 | | | |
|--|-----------|------------------|---------------------|
| | Municipio | Zona estadística | Comunidad de Madrid |
| Volumen de agua facturado per cápita (m³) | 0,00 | 53,11 | 79,86 |
| Energía eléct. facturada per cápita (Kw/h) | 4.950,31 | 4.672,31 | 4.357,99 |
| Unidades locales sector industrial | | | |
| ◆ Por 1.000 hab. | 2,84 | 6,26 | 4,14 |
| ◆ Antigüedad media (años) | 12,74 | 13,21 | 13,58 |
| ◆ Tamaño medio (personas) | 26,13 | 14,73 | 11,76 |
| Ocupados sector industrial por 1.000 hab. | 74,11 | 92,25 | 48,69 |

11. Servicios

| Servicios - 2003 | | | |
|---------------------------|-----------|------------------|---------------------|
| | Municipio | Zona estadística | Comunidad de Madrid |
| Ocupados por 1.000 hab. | | | |
| ◆ Comercio | 62,02 | 70,12 | 70,37 |
| ◆ Hostelería | 11,16 | 13,30 | 22,15 |
| ◆ Transporte y comunic. | 8,16 | 25,48 | 25,27 |
| ◆ Intermediac. financiera | 11,16 | 9,01 | 19,10 |
| ◆ Activ. inmobiliarias | 24,35 | 30,70 | 76,46 |
| ◆ Admón. Pública,... | 43,90 | 27,00 | 51,04 |
| ◆ Otros servicios | 9,73 | 10,07 | 20,23 |

12. Macromagnitudes

| Macromagnitudes (miles de euros) - 2003 | | | |
|--|-----------|------------------|---------------------|
| | Municipio | Zona estadística | Comunidad de Madrid |
| Producto municipal bruto per cápita (1996) euros | 12.282,72 | 13.178,02 | 13.328,20 |
| Base imponible urbana por recibo | 44,00 | 50,38 | 68,59 |
| Cuota líquida del IRPF por declarante | 2,51 | 2,51 | 4,23 |

13. Presupuestos

| Presupuesto municipal inicial (miles de euros) | | |
|--|------------|------------|
| | 2002 | 2003 |
| Gastos consolidados | 134.492,44 | 136.975,32 |
| Gasto por hab. | 0,73 | 0,72 |
| Presupuesto por hab. destinado a cooperación al desarrollo (euros) | 1,31 | - |

14. Elecciones

| Elecciones - 2003 | | | |
|--|-----------|------------------|---------------------|
| | Municipio | Zona estadística | Comunidad de Madrid |
| Elecciones Asamblea Legislativa (Celebradas el 26-10-2003) | | | |
| ◆ Votos PP (%) | 44,77 | 41,53 | 49,34 |
| ◆ Votos PSOE (%) | 42,83 | 43,13 | 39,69 |
| ◆ Votos IU (%) | 9,22 | 12,60 | 8,65 |
| ◆ Votos resto (%) | 3,18 | 2,74 | 2,32 |
| ◆ Abstención (%) | 42,40 | 41,04 | 37,48 |
| Elecciones locales | | | |
| ◆ Votos PP (%) | 48,53 | 37,30 | 46,60 |
| ◆ Votos PSOE (%) | 33,57 | 33,06 | 37,95 |
| ◆ Votos IU (%) | 11,65 | 18,06 | 8,76 |
| ◆ Votos resto (%) | 6,26 | 11,58 | 6,69 |
| ◆ Abstención (%) | 35,26 | 33,20 | 30,97 |
| Concejales | | | |
| | 14 | 3 | 10 |

1999

2003

Arganda del Rey

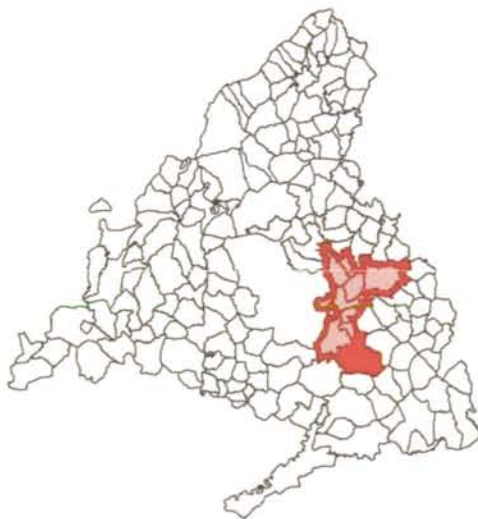

1. Territorio

| | |
|-----------------------------|------|
| Extensión (km²) | 79,7 |
| Altitud (m) | 618 |
| Distancia a la capital (km) | 28 |

2. Entidades

Arganda del Rey / Campillo, El / Puente de Arganda / Serna, La / Villares, Los

3. Fiestas Locales - 2005

9 y 12 de septiembre

4. Demografía

Evolución de la población empadronada a 1 de Enero

| | 1999 | 2000 | 2001 | 2002 | 2003 | 2004 | Crecimiento interanual | % |
|-----------|--------|--------|--------|--------|--------|--------|------------------------|---|
| Total | 30.231 | 30.662 | 32.157 | 33.945 | 36.250 | 38.269 | | |
| ◆ Hombres | 14.995 | 15.343 | 16.186 | 17.216 | 18.537 | 19.694 | | |
| ◆ Mujeres | 15.236 | 15.319 | 15.971 | 16.729 | 17.713 | 18.575 | | |

Pirámide de la población empadronada a 1 de Enero de 2004

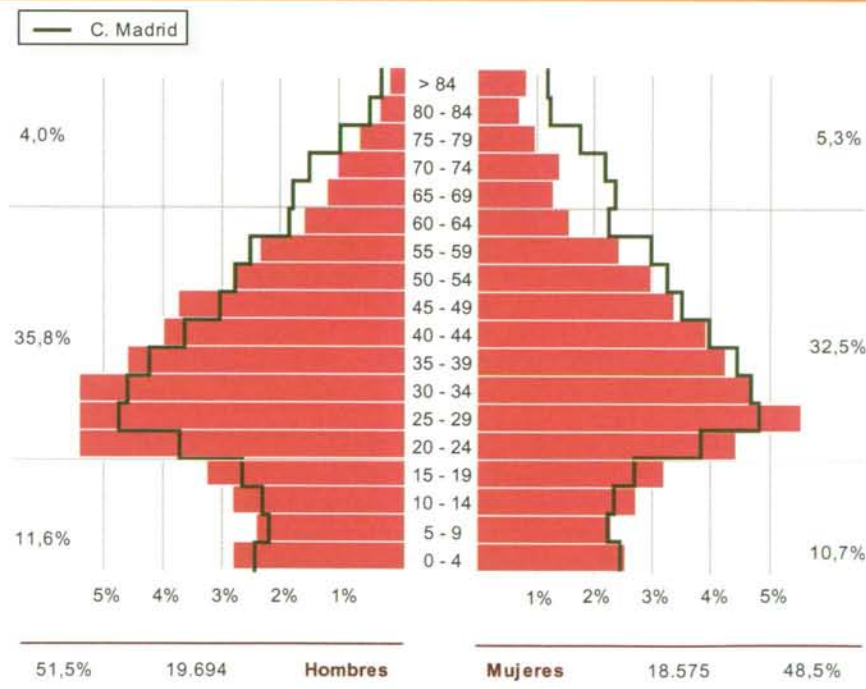

Indicadores demográficos - 2004

| | Municipio | Zona estadística | Comunidad de Madrid |
|--|-----------|------------------|---------------------|
| Crecimiento anual de la población | 5,57 | 2,86 | 1,50 |
| Densidad de población | 480,16 | 1.310,53 | 722,88 |
| Tasa de feminidad | 0,94 | 1,00 | 1,07 |
| Grado de juventud de menores de 15 años | 15,84 | 16,09 | 14,43 |
| Proporción de dependencia | 0,33 | 0,32 | 0,41 |
| Razón de progresividad | 113,07 | 115,85 | 116,21 |
| Proporción de reemplazamiento | 1,57 | 1,45 | 1,32 |
| Grado de envejecimiento de 65 y más años | 9,26 | 8,36 | 14,56 |

Movimiento natural de la población - 2003

| | Municipio | Zona estadística | Comunidad de Madrid |
|---------------------------------------|-----------|------------------|---------------------|
| Total nacimientos | 437 | 6.649 | 67.044 |
| Nacimientos madres extranjeras (%) | 23,34 | 17,04 | 18,69 |
| Total matrimonios | 251 | 3.049 | 29.787 |
| Total defunciones | 215 | 2.402 | 41.424 |
| Crecimiento vegetativo por 1.000 hab. | 5,96 | 7,95 | 4,45 |
| Saldo migratorio | 1.904 | 11.736 | 93.497 |
| Tasa de natalidad | 11,73 | 12,45 | 11,64 |
| Tasa de nupcialidad | 6,74 | 5,71 | 5,17 |
| Tasa de mortalidad | 5,77 | 4,50 | 7,19 |
| Tasa de migración | 51,10 | 21,97 | 16,23 |

Extranjeros empadronados a 1 de Enero - 2004

| | Municipio | Zona estadística | Comunidad de Madrid |
|----------------------------|-----------|------------------|---------------------|
| Total | 6.721 | 68.559 | 703.343 |
| ◆ Hombres | 3.943 | 36.483 | 351.223 |
| ◆ Mujeres | 2.778 | 32.076 | 352.120 |
| Extranjeros por 1.000 hab. | 175,63 | 126,58 | 121,17 |

Por nacionalidad

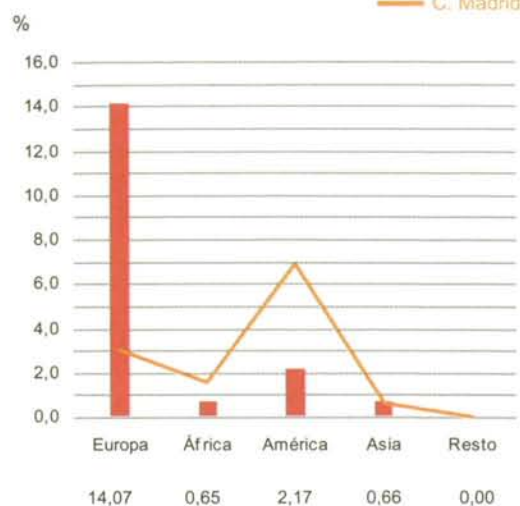

5. Mercado de Trabajo

Mercado de trabajo

| | Municipio | Zona estadística | Comunidad de Madrid |
|---|-----------|------------------|---------------------|
| Total paro registrado (2005) | 1.239 | 19.719 | 179.830 |
| ◆ Hombres (%) | 39,55 | 37,39 | 41,45 |
| ◆ Mujeres (%) | 60,45 | 62,61 | 58,55 |
| Paro registrado por 100 hab. (2003) | 3,71 | 4,15 | 3,61 |
| Afiliados a la SS por 1.000 hab. (2003) | 514,04 | 316,90 | 445,73 |
| Tasa de actividad femenina (2001) | 43,47 | 45,28 | 42,59 |
| Ocupados (%) (2001) | | | |
| ◆ Agricultura | 1,06 | 0,63 | 0,80 |
| ◆ Industria | 33,74 | 21,12 | 13,51 |
| ◆ Construcción | 13,14 | 11,25 | 9,61 |
| ◆ Servicios | 52,06 | 67,00 | 76,08 |

Evolución de los afiliados a la Seguridad Social

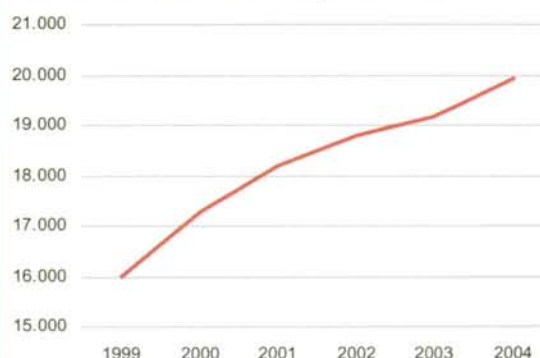

6. Educación

Educación no universitaria - 2004

| | Municipio | Zona estadística | Comunidad de Madrid |
|----------------------------------|-----------|------------------|---------------------|
| Alumnos en centros públicos (%) | 98,71 | 83,95 | 55,59 |
| Alumnos en centros privados (%) | 1,29 | 16,05 | 44,41 |
| Alumnos entre población 0-19 (%) | 73,61 | 76,67 | 80,10 |
| Alumnos por profesor | 11,77 | 12,24 | 12,74 |
| Alumnos por unidad escolar | 22,91 | 23,05 | 22,74 |

Evolución de alumnos por unidad escolar

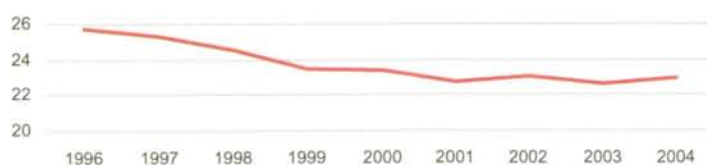

Nivel de estudios (%) - 2001

| | Municipio | Zona estadística | Comunidad de Madrid |
|---------------|-----------|------------------|---------------------|
| Analfabetos | 4,22 | 2,10 | 1,77 |
| Sin estudios | 10,94 | 9,42 | 9,97 |
| Primer grado | 18,88 | 18,80 | 17,44 |
| Segundo grado | 57,47 | 57,54 | 50,09 |
| Tercer grado | 8,49 | 12,14 | 20,74 |



7. Censo de Viviendas - 2001

| Viviendas familiares principales según régimen de tenencia (%) | | | | Edificios destinados principalmente a viviendas (%) | | | |
|--|-----------|------------------|---------------------|---|------------------|---------------------|-------|
| | Municipio | Zona estadística | Comunidad de Madrid | Año de construcción | | | |
| | | | | Municipio | Zona estadística | Comunidad de Madrid | |
| En propiedad | 84,57 | 88,06 | 82,02 | Antes de 1900 | 2,41 | 1,40 | 2,38 |
| ◆ Compra total pagada | 51,04 | 49,34 | 50,52 | 1900-1920 | 1,52 | 0,73 | 1,53 |
| ◆ Compra pagos pendientes | 30,55 | 37,30 | 28,92 | 1921-1940 | 2,76 | 1,06 | 3,11 |
| ◆ Herencia o donación | 2,98 | 1,41 | 2,59 | 1941-1950 | 2,04 | 2,14 | 4,11 |
| En alquiler | 11,60 | 8,92 | 13,62 | 1951-1960 | 6,61 | 6,37 | 9,08 |
| Cedida gratis | 1,31 | 1,17 | 1,89 | 1961-1970 | 12,55 | 9,53 | 13,60 |
| Otro régimen de tenencia | 2,52 | 1,85 | 2,47 | 1971-1980 | 17,59 | 16,98 | 21,92 |
| | | | | 1981-1990 | 29,91 | 20,77 | 19,37 |
| | | | | 1991-2001 | 24,60 | 41,03 | 24,90 |

| Indicadores de viviendas familiares principales | | | | Vivienda (%) | | | |
|---|-----------|------------------|---------------------|---|-----------|------------------|---------------------|
| | Municipio | Zona estadística | Comunidad de Madrid | | Municipio | Zona estadística | Comunidad de Madrid |
| Personas por vivienda (media) | 3,29 | 3,13 | 2,88 | Viviendas principales | 79,80 | 83,45 | 75,61 |
| Estado de la vivienda (%) | | | | Viviendas secundarias | 4,86 | 4,59 | 11,13 |
| ◆ Vivienda en ruinas | 0,30 | 0,38 | 0,56 | Viviendas vacías | 14,88 | 11,43 | 12,37 |
| ◆ Viviendas con problemas | 5,40 | 6,46 | 9,29 | | | | |
| ◆ Viviendas en buen estado | 93,71 | 92,89 | 89,78 | <i>Viviendas según superficie útil (m²)</i> | | | |
| ◆ No consta | 0,60 | 0,28 | 0,36 | | | | |
| Densidad habitacional (%) | | | | | | | |
| ◆ Crítica (< de 0,5 habitaciones/persona) | 2,36 | 1,87 | 3,21 | | | | |
| ◆ Moderada (0,5 - 1) | 38,63 | 38,50 | 35,48 | | | | |
| ◆ Satisfactoria (más de 1 habitación) | 59,01 | 59,63 | 61,31 | | | | |
| Hacinamiento (%) | | | | | | | |
| ◆ Crítico (Menos de 6 m² por persona) | 0,17 | 0,08 | 0,27 | | | | |
| ◆ Moderado (6 - 10) | 1,71 | 0,93 | 1,85 | | | | |
| ◆ No hacinamiento (más de 10 m²) | 98,12 | 98,99 | 97,88 | | | | |

| Viviendas según superficie útil (m²) | |
|--------------------------------------|-------|
| Superficie (m²) | % |
| < 51 | 4,16 |
| 51 a 70 | 22,90 |
| 71 a 90 | 32,69 |
| 91 a 120 | 28,77 |
| > 120 | 11,48 |

| Viviendas según nº de habitaciones | |
|------------------------------------|-------|
| Nº de habitaciones | % |
| < 3 | 1,64 |
| 3 | 6,33 |
| 4 | 17,33 |
| 5 | 46,32 |
| > 5 | 28,38 |

8. Urbanismo

| Urbanismo | | | | Evolución del valor catastral por unidad urbana (miles euros) | |
|--|-----------|------------------|---------------------|---|--|
| | Municipio | Zona estadística | Comunidad de Madrid | | |
| Suelo urbano (%) (2002) | 7,91 | 15,76 | 8,62 | | |
| Suelo urbanizable (%) (2002) | 6,40 | 12,73 | 4,16 | | |
| Valor catastral por unidad urbana (miles euros) (2003) | 26,32 | 53,13 | 68,92 | | |
| Valor catastral rústico por parcela (euros) (2003) | 596,13 | 2.039,83 | 583,32 | | |
| Densidad de edificios (2001) | 87,68 | 114,73 | 71,31 | | |
| Licencias de obra concedidas (2004) | 97 | 639 | 7.218 | | |
| Edificios de nueva planta (%) | 58,76 | 52,27 | 72,44 | | |
| Rehabilitación (%) | 19,59 | 26,92 | 16,96 | | |
| Otros (%) | 21,65 | 20,81 | 10,60 | | |

| Año | Valor (miles euros) |
|------|---------------------|
| 1994 | 20,0 |
| 1995 | 21,5 |
| 1996 | 22,5 |
| 1997 | 23,5 |
| 1998 | 24,0 |
| 1999 | 24,0 |
| 2000 | 25,0 |
| 2001 | 26,5 |
| 2002 | 27,5 |
| 2003 | 26,5 |

9. Nivel Socioeconómico de la Población

| Rentas - 2003 (a) | | | | Indicador renta disponible bruta per cápita (euros) |
|--|------------------|---------------------|-----------|---|
| Municipio | Zona estadística | Comunidad de Madrid | | |
| Indicador renta disponible bruta | | | | |
| ◆ Per cápita (euros) | 10.052,79 | 10.953,88 | 13.094,11 | |
| ◆ Variación de la situación relativa (00-03) | 0,21 | 0,70 | - | |
| Porcentaje de la renta del trabajo | 85,76 | 89,66 | 85,04 | |
| Condición socioeconómica por 1.000 hab. (2001) | | | | |
| ◆ Directivos y técnicos no agrarios | 80,61 | 114,57 | 159,88 | |
| ◆ Obreros | 214,66 | 156,90 | 90,85 | |
| ◆ Empresarios con asalariados | 31,91 | 23,97 | 22,17 | |

10. Industria y Energía

| Industria y Energía - 2003 | | | |
|--|------------------|---------------------|----------|
| Municipio | Zona estadística | Comunidad de Madrid | |
| Volumen de agua facturado per cápita (m ³) | 78,14 | 53,11 | 79,86 |
| Energía eléct. facturada per cápita (Kw/h) | 8.511,43 | 4.672,31 | 4.357,99 |
| Unidades locales sector industrial | | | |
| ◆ Por 1.000 hab. | 20,64 | 6,26 | 4,14 |
| ◆ Antigüedad media (años) | 13,79 | 13,21 | 13,58 |
| ◆ Tamaño medio (personas) | 12,44 | 14,73 | 11,76 |
| Ocupados sector industrial por 1.000 hab. | 256,74 | 92,25 | 48,69 |

11. Servicios

| Servicios - 2003 | | | |
|---------------------------|------------------|---------------------|-------|
| Municipio | Zona estadística | Comunidad de Madrid | |
| Ocupados por 1.000 hab. | | | |
| ◆ Comercio | 94,79 | 70,12 | 70,37 |
| ◆ Hostelería | 14,49 | 13,30 | 22,15 |
| ◆ Transporte y comunic. | 18,87 | 25,48 | 25,27 |
| ◆ Intermediac. financiera | 10,82 | 9,01 | 19,10 |
| ◆ Activ. inmobiliarias | 35,43 | 30,70 | 76,46 |
| ◆ Admón. Pública,... | 17,74 | 27,00 | 51,04 |
| ◆ Otros servicios | 11,59 | 10,07 | 20,23 |

12. Macromagnitudes

| Macromagnitudes (miles de euros) - 2003 | | | |
|--|------------------|---------------------|-----------|
| Municipio | Zona estadística | Comunidad de Madrid | |
| Producto municipal bruto per cápita (1996) euros | 12.760,66 | 13.178,02 | 13.328,20 |
| Base imponible urbana por recibo | 25,72 | 50,38 | 68,59 |
| Cuota líquida del IRPF por declarante | 2,07 | 2,51 | 4,23 |

13. Presupuestos

| Presupuesto municipal inicial (miles de euros) | | |
|--|-----------|-----------|
| | 2002 | 2003 |
| Gastos consolidados | 41.393,92 | 26.712,66 |
| Gasto por hab. | 1,18 | 0,72 |
| Presupuesto por hab. destinado a cooperación al desarrollo (euros) | 4,23 | - |

14. Elecciones

| Elecciones - 2003 | | | |
|---|-----------|------------------|---------------------|
| | Municipio | Zona estadística | Comunidad de Madrid |
| Elecciones Asamblea Legislativa <i>(Celebradas el 26-10-2003)</i> | | | |
| ◆ Votos PP (%) | 53,75 | 41,53 | 49,34 |
| ◆ Votos PSOE (%) | 37,17 | 43,13 | 39,69 |
| ◆ Votos IU (%) | 7,99 | 12,60 | 8,65 |
| ◆ Votos resto (%) | 1,08 | 2,74 | 2,32 |
| ◆ Abstención (%) | 40,14 | 41,04 | 37,48 |
| Elecciones locales | | | |
| ◆ Votos PP (%) | 52,47 | 37,30 | 46,60 |
| ◆ Votos PSOE (%) | 38,56 | 33,06 | 37,95 |
| ◆ Votos IU (%) | 8,98 | 18,06 | 8,76 |
| ◆ Votos resto (%) | 0,00 | 11,58 | 6,69 |
| ◆ Abstención (%) | 31,16 | 33,20 | 30,97 |
| Concejales | | | |
| | 11 | 2 | 8 |

1999

2003

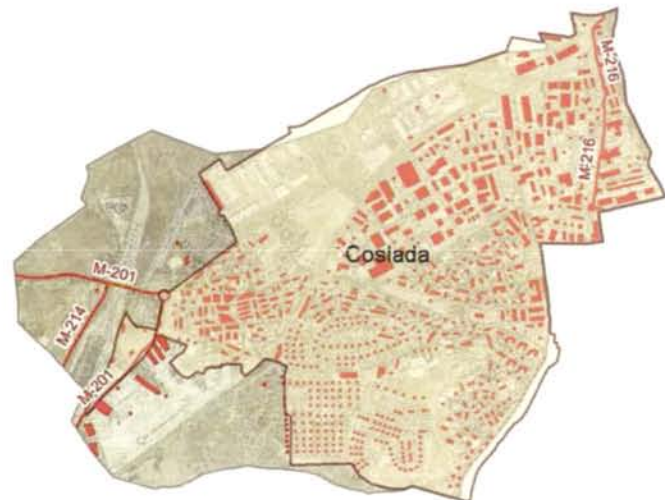
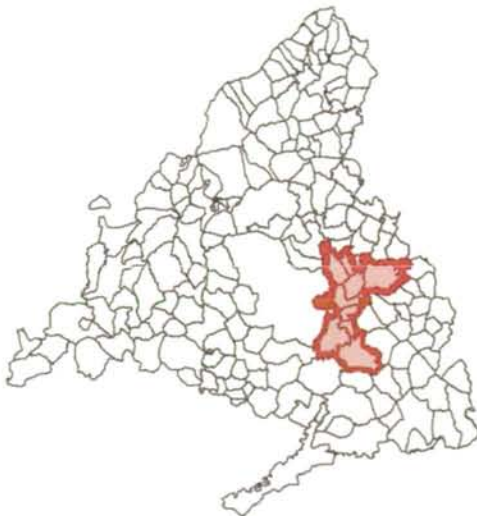

1. Territorio

| | |
|------------------------------|------|
| Extensión (km ²) | 12,0 |
| Altitud (m) | 621 |
| Distancia a la capital (km) | 8 |

2. Entidades

| |
|---------|
| Coslada |
|---------|

3. Fiestas Locales - 2005

| |
|-------------|
| 16 de mayo |
| 13 de junio |

4. Demografía

Evolución de la población empadronada a 1 de Enero



Pirámide de la población empadronada a 1 de Enero de 2004

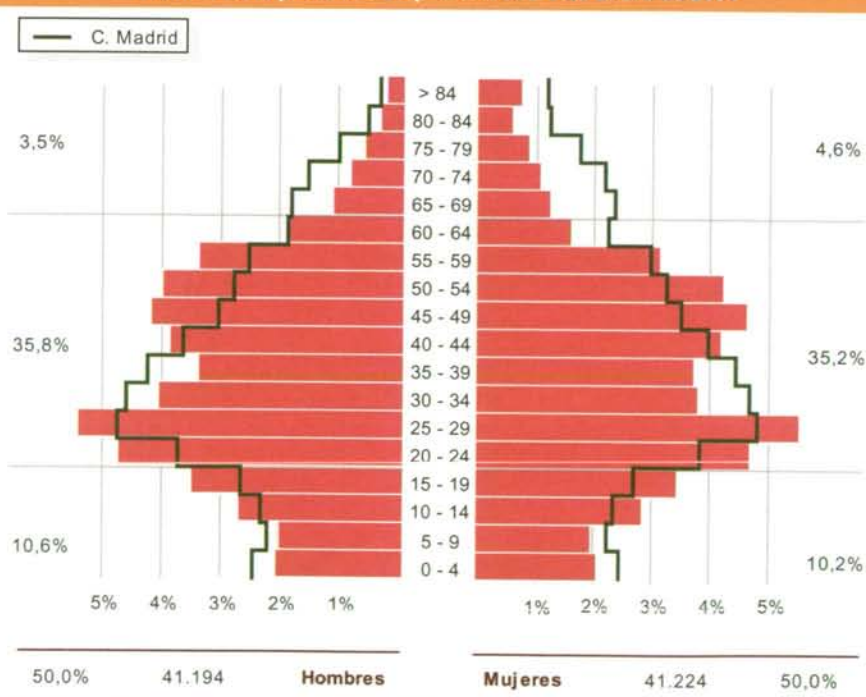

Indicadores demográficos - 2004

| | Municipio | Zona estadística | Comunidad de Madrid |
|--|-----------|------------------|---------------------|
| Crecimiento anual de la población | 0,29 | 2,86 | 1,50 |
| Densidad de población | 6.868,17 | 1.310,53 | 722,88 |
| Tasa de feminidad | 1,00 | 1,00 | 1,07 |
| Grado de juventud de menores de 15 años | 13,88 | 16,09 | 14,43 |
| Proporción de dependencia | 0,28 | 0,32 | 0,41 |
| Razón de progresividad | 103,89 | 115,85 | 116,21 |
| Proporción de reemplazamiento | 1,20 | 1,45 | 1,32 |
| Grado de envejecimiento de 65 y más años | 8,14 | 8,36 | 14,56 |

Movimiento natural de la población - 2003

| | Municipio | Zona estadística | Comunidad de Madrid |
|---------------------------------------|-----------|------------------|---------------------|
| Total nacimientos | 757 | 6.649 | 67.044 |
| Nacimientos madres extranjeras (%) | 17,83 | 17,04 | 18,69 |
| Total matrimonios | 360 | 3.049 | 29.787 |
| Total defunciones | 337 | 2.402 | 41.424 |
| Crecimiento vegetativo por 1.000 hab. | 5,10 | 7,95 | 4,45 |
| Saldo migratorio | 726 | 11.736 | 93.497 |
| Tasa de natalidad | 9,20 | 12,45 | 11,64 |
| Tasa de nupcialidad | 4,37 | 5,71 | 5,17 |
| Tasa de mortalidad | 4,09 | 4,50 | 7,19 |
| Tasa de migración | 8,82 | 21,97 | 16,23 |

Extranjeros empadronados a 1 de Enero - 2004

| | Municipio | Zona estadística | Comunidad de Madrid |
|----------------------------|-----------|------------------|---------------------|
| Total | 9.408 | 68.559 | 703.343 |
| ◆ Hombres | 4.983 | 36.483 | 351.223 |
| ◆ Mujeres | 4.425 | 32.076 | 352.120 |
| Extranjeros por 1.000 hab. | 114,15 | 126,58 | 121,17 |

Por nacionalidad

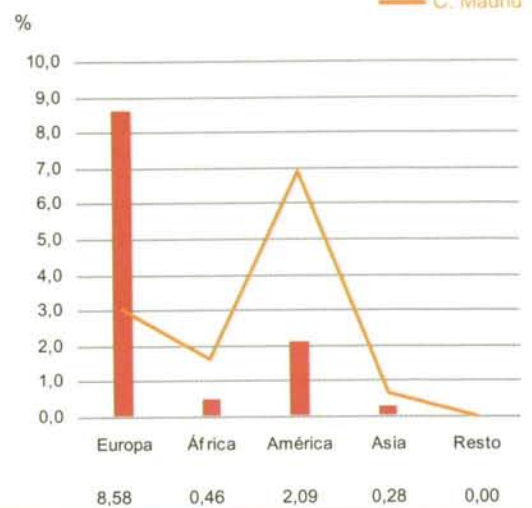

5. Mercado de Trabajo

Mercado de trabajo

| | Municipio | Zona estadística | Comunidad de Madrid |
|---|-----------|------------------|---------------------|
| Total paro registrado (2005) | 2.886 | 19.719 | 179.830 |
| ◆ Hombres (%) | 36,97 | 37,39 | 41,45 |
| ◆ Mujeres (%) | 62,99 | 62,61 | 58,55 |
| Paro registrado por 100 hab. (2003) | 3,73 | 4,15 | 3,61 |
| Afiliados a la SS por 1.000 hab. (2003) | 336,93 | 316,90 | 445,73 |
| Tasa de actividad femenina (2001) | 45,07 | 45,28 | 42,59 |
| Ocupados (%) (2001) | | | |
| ◆ Agricultura | 0,44 | 0,63 | 0,80 |
| ◆ Industria | 16,52 | 21,12 | 13,51 |
| ◆ Construcción | 11,02 | 11,25 | 9,61 |
| ◆ Servicios | 72,02 | 67,00 | 76,08 |

Evolución de los afiliados a la Seguridad Social

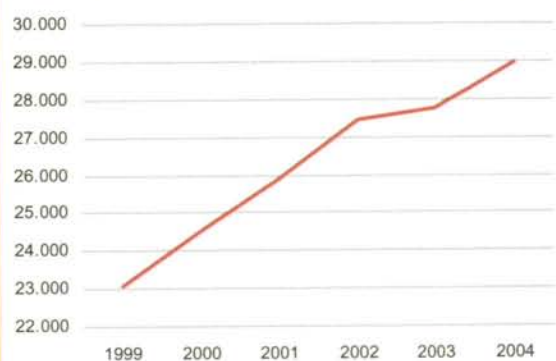

6. Educación

Educación no universitaria - 2004

| | Municipio | Zona estadística | Comunidad de Madrid |
|----------------------------------|-----------|------------------|---------------------|
| Alumnos en centros públicos (%) | 92,92 | 83,95 | 55,59 |
| Alumnos en centros privados (%) | 7,08 | 16,05 | 44,41 |
| Alumnos entre población 0-19 (%) | 76,14 | 76,67 | 80,10 |
| Alumnos por profesor | 11,09 | 12,24 | 12,74 |
| Alumnos por unidad escolar | 22,62 | 23,05 | 22,74 |

Nivel de estudios (%) - 2001

| | Municipio | Zona estadística | Comunidad de Madrid |
|---------------|-----------|------------------|---------------------|
| Analfabetos | 1,61 | 2,10 | 1,77 |
| Sin estudios | 9,77 | 9,42 | 9,97 |
| Primer grado | 19,56 | 18,80 | 17,44 |
| Segundo grado | 59,19 | 57,54 | 50,09 |
| Tercer grado | 9,87 | 12,14 | 20,74 |



Evolución de alumnos por unidad escolar

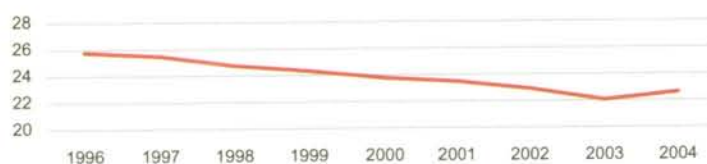

7. Censo de Viviendas - 2001

| Viviendas familiares principales según régimen de tenencia (%) | | | | Edificios destinados principalmente a viviendas (%) | | | |
|--|-----------|------------------|---------------------|---|------------------|---------------------|-------|
| | Municipio | Zona estadística | Comunidad de Madrid | Año de construcción | | | |
| | | | | Municipio | Zona estadística | Comunidad de Madrid | |
| En propiedad | 91,26 | 88,06 | 82,02 | Antes de 1900 | 0,28 | 1,40 | 2,38 |
| ◆ Compra total pagada | 63,25 | 49,34 | 50,52 | 1900-1920 | 0,28 | 0,73 | 1,53 |
| ◆ Compra pagos pendientes | 27,08 | 37,30 | 28,92 | 1921-1940 | 0,44 | 1,06 | 3,11 |
| ◆ Herencia o donación | 0,94 | 1,41 | 2,59 | 1941-1950 | 2,79 | 2,14 | 4,11 |
| En alquiler | 5,99 | 8,92 | 13,62 | 1951-1960 | 7,90 | 6,37 | 9,08 |
| Cedida gratis | 0,90 | 1,17 | 1,89 | 1961-1970 | 15,45 | 9,53 | 13,60 |
| Otro régimen de tenencia | 1,84 | 1,85 | 2,47 | 1971-1980 | 23,30 | 16,98 | 21,92 |
| | | | | 1981-1990 | 16,33 | 20,77 | 19,37 |
| | | | | 1991-2001 | 33,22 | 41,03 | 24,90 |

| Indicadores de viviendas familiares principales | | | | Vivienda (%) | | | |
|---|-----------|------------------|---------------------|---|-----------|------------------|---------------------|
| | Municipio | Zona estadística | Comunidad de Madrid | | Municipio | Zona estadística | Comunidad de Madrid |
| Personas por vivienda (media) | 3,26 | 3,13 | 2,88 | Viviendas principales | 86,31 | 83,45 | 75,61 |
| Estado de la vivienda (%) | | | | Viviendas secundarias | 1,33 | 4,59 | 11,13 |
| ◆ Vivienda en ruinas | 0,36 | 0,38 | 0,56 | Viviendas vacías | 12,19 | 11,43 | 12,37 |
| ◆ Viviendas con problemas | 5,73 | 6,46 | 9,29 | | | | |
| ◆ Viviendas en buen estado | 93,66 | 92,89 | 89,78 | Viviendas según superficie útil (m ²) | | | |
| ◆ No consta | 0,26 | 0,28 | 0,36 | | | | % |
| Densidad habitacional (%) | | | | ◆ < 51 | | | 3,34 |
| ◆ Crítica (< de 0,5 habitaciones/persona) | 2,03 | 1,87 | 3,21 | ◆ 51 a 70 | | | 29,10 |
| ◆ Moderada (0,5 - 1) | 43,25 | 38,50 | 35,48 | ◆ 71 a 90 | | | 39,84 |
| ◆ Satisfactoria (más de 1 habitación) | 54,72 | 59,63 | 61,31 | ◆ 91 a 120 | | | 22,95 |
| Hacinamiento (%) | | | | ◆ > 120 | | | 4,76 |
| ◆ Crítico (Menos de 6 m ² por persona) | 0,12 | 0,08 | 0,27 | Viviendas según nº de habitaciones | | | |
| ◆ Moderado (6 - 10) | 1,31 | 0,93 | 1,85 | ◆ < 3 | | | 1,05 |
| ◆ No hacinamiento (más de 10 m ²) | 98,58 | 98,99 | 97,88 | ◆ 3 | | | 7,55 |
| | | | | ◆ 4 | | | 16,51 |
| | | | | ◆ 5 | | | 54,20 |
| | | | | ◆ > 5 | | | 20,68 |

8. Urbanismo

| Urbanismo | | | | Evolución del valor catastral por unidad urbana (miles euros) | |
|--|-----------|------------------|---------------------|---|----|
| | Municipio | Zona estadística | Comunidad de Madrid | | |
| Suelo urbano (%) (2002) | 57,71 | 15,76 | 8,62 | 1994 | 15 |
| Suelo urbanizable (%) (2002) | 27,27 | 12,73 | 4,16 | 1995 | 42 |
| Valor catastral por unidad urbana (miles euros) (2003) | 50,98 | 53,13 | 68,92 | 1996 | 43 |
| Valor catastral rústico por parcela (euros) (2003) | 282,05 | 2.039,63 | 583,32 | 1997 | 44 |
| Densidad de edificios (2001) | 383,50 | 114,73 | 71,31 | 1998 | 45 |
| Licencias de obra concedidas (2004) | 105 | 639 | 7.218 | 1999 | 46 |
| Edificios de nueva planta (%) | 25,71 | 52,27 | 72,44 | 2000 | 47 |
| Rehabilitación (%) | 30,48 | 26,92 | 16,96 | 2001 | 48 |
| Otros (%) | 43,81 | 20,81 | 10,60 | 2002 | 49 |
| | | | | 2003 | 50 |

9. Nivel Socioeconómico de la Población

| Rentas - 2003 (a) | | | | Indicador renta disponible bruta per cápita (euros) |
|--|------------------|---------------------|-----------|---|
| Municipio | Zona estadística | Comunidad de Madrid | | |
| Indicador renta disponible bruta | | | | |
| ◆ Per cápita (euros) | 10.736,76 | 10.953,88 | 13.094,11 | |
| ◆ Variación de la situación relativa (00-03) | 0,21 | 0,70 | - | |
| Porcentaje de la renta del trabajo | 89,41 | 89,66 | 85,04 | |
| Condición socioeconómica por 1.000 hab. (2001) | | | | |
| ◆ Directivos y técnicos no agrarios | 102,63 | 114,57 | 159,88 | |
| ◆ Obreros | 140,74 | 156,90 | 90,85 | |
| ◆ Empresarios con asalariados | 21,89 | 23,97 | 22,17 | |

10. Industria y Energía

| Industria y Energía - 2003 | | | |
|--|-----------|------------------|---------------------|
| | Municipio | Zona estadística | Comunidad de Madrid |
| Volumen de agua facturado per cápita (m³) | 72,38 | 53,11 | 79,86 |
| Energía eléct. facturada per cápita (Kw/h) | 3.734,63 | 4.672,31 | 4.357,99 |
| Unidades locales sector industrial | | | |
| ◆ Por 1.000 hab. | 3,62 | 6,26 | 4,14 |
| ◆ Antigüedad media (años) | 14,14 | 13,21 | 13,58 |
| ◆ Tamaño medio (personas) | 12,68 | 14,73 | 11,76 |
| Ocupados sector industrial por 1.000 hab. | 45,93 | 92,25 | 48,69 |

11. Servicios

| Servicios - 2003 | | | |
|---------------------------|-----------|------------------|---------------------|
| | Municipio | Zona estadística | Comunidad de Madrid |
| Ocupados por 1.000 hab. | | | |
| ◆ Comercio | 64,04 | 70,12 | 70,37 |
| ◆ Hostelería | 15,93 | 13,30 | 22,15 |
| ◆ Transporte y comunic. | 83,59 | 25,48 | 25,27 |
| ◆ Intermediac. financiera | 6,66 | 9,01 | 19,10 |
| ◆ Activ. inmobiliarias | 30,90 | 30,70 | 76,46 |
| ◆ Admón. Pública,... | 9,16 | 27,00 | 51,04 |
| ◆ Otros servicios | 8,43 | 10,07 | 20,23 |

12. Macromagnitudes

| Macromagnitudes (miles de euros) - 2003 | | | |
|--|-----------|------------------|---------------------|
| | Municipio | Zona estadística | Comunidad de Madrid |
| Producto municipal bruto per cápita (1996) euros | 13.751,24 | 13.178,02 | 13.328,20 |
| Base imponible urbana por recibo | 48,49 | 50,38 | 68,59 |
| Cuota líquida del IRPF por declarante | 2,41 | 2,51 | 4,23 |

13. Presupuestos

| Presupuesto municipal inicial (miles de euros) | | |
|--|-----------|-----------|
| | 2002 | 2003 |
| Gastos consolidados | 63.541,95 | 55.051,99 |
| Gasto por hab. | 0,78 | 0,67 |
| Presupuesto por hab. destinado a cooperación al desarrollo (euros) | 2,78 | - |

14. Elecciones

| Elecciones - 2003 | | | |
|--|-----------|------------------|---------------------|
| | Municipio | Zona estadística | Comunidad de Madrid |
| Elecciones Asamblea Legislativa (Celebradas el 26-10-2003) | | | |
| ◆ Votos PP (%) | 37,68 | 41,53 | 49,34 |
| ◆ Votos PSOE (%) | 46,97 | 43,13 | 39,69 |
| ◆ Votos IU (%) | 12,75 | 12,60 | 8,65 |
| ◆ Votos resto (%) | 2,60 | 2,74 | 2,32 |
| ◆ Abstención (%) | 38,78 | 41,04 | 37,48 |
| Elecciones locales | | | |
| ◆ Votos PP (%) | 28,86 | 37,30 | 46,60 |
| ◆ Votos PSOE (%) | 25,35 | 33,06 | 37,95 |
| ◆ Votos IU (%) | 19,46 | 18,06 | 8,76 |
| ◆ Votos resto (%) | 26,33 | 11,58 | 6,69 |
| ◆ Abstención (%) | 30,72 | 33,20 | 30,97 |
| Concejales | | | |
| | 5 | 7 | 6 |

1999

2003

Legend for pie charts: PP (red), IU (orange), PSOE (green), Resto (grey).

Mejorada del Campo

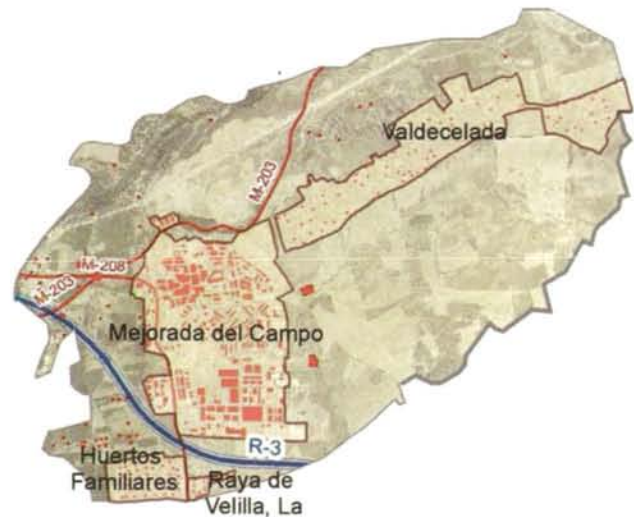
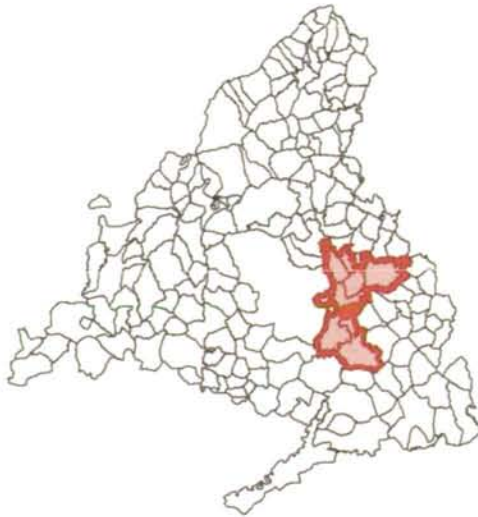

1. Territorio

| | |
|------------------------------|------|
| Extensión (km ²) | 17,2 |
| Altitud (m) | 578 |
| Distancia a la capital (km) | 24 |

2. Entidades

Huertos Familiares / Mejorada del Campo / Peña Rubia / Presa, La / Raya de Velilla, La / Valdecelada / Vega, La

3. Fiestas Locales - 2005

19 y 20 de septiembre

4. Demografía

Evolución de la población empadronada a 1 de Enero

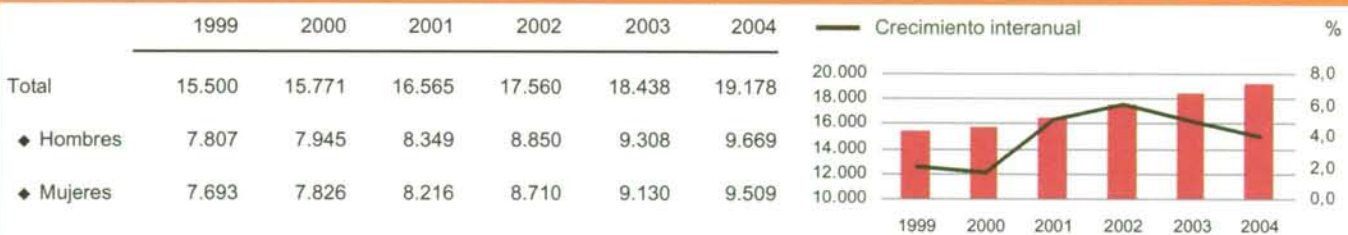

Pirámide de la población empadronada a 1 de Enero de 2004

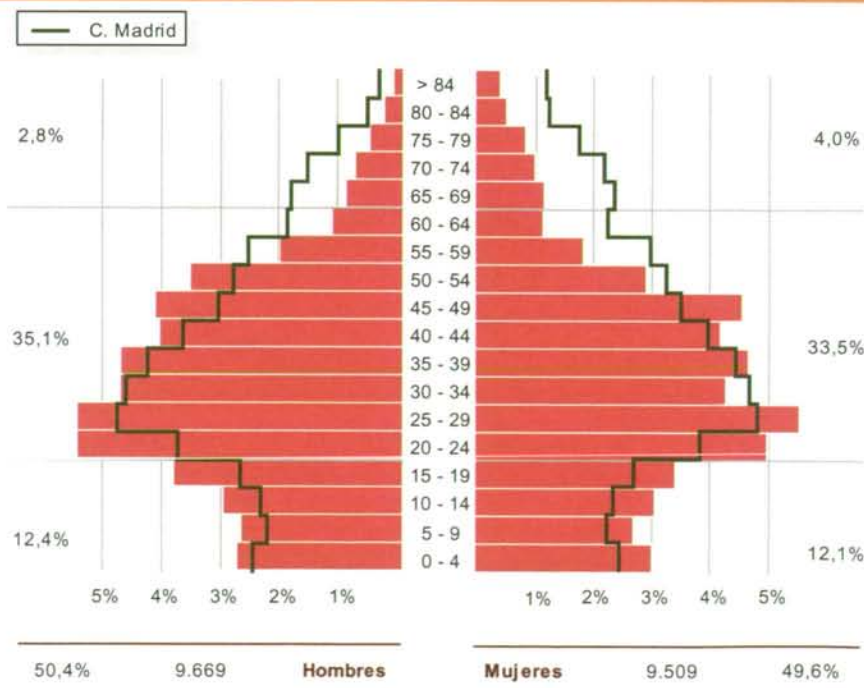

Indicadores demográficos - 2004

| | Municipio | Zona estadística | Comunidad de Madrid |
|--|-----------|------------------|---------------------|
| Crecimiento anual de la población | 4,01 | 2,86 | 1,50 |
| Densidad de población | 1.115,00 | 1.310,53 | 722,88 |
| Tasa de feminidad | 0,98 | 1,00 | 1,07 |
| Grado de juventud de menores de 15 años | 17,28 | 16,09 | 14,43 |
| Proporción de dependencia | 0,32 | 0,32 | 0,41 |
| Razón de progresividad | 107,14 | 115,85 | 116,21 |
| Proporción de reemplazamiento | 1,55 | 1,45 | 1,32 |
| Grado de envejecimiento de 65 y más años | 6,85 | 8,36 | 14,56 |

Movimiento natural de la población - 2003

| | Municipio | Zona estadística | Comunidad de Madrid |
|---------------------------------------|-----------|------------------|---------------------|
| Total nacimientos | 235 | 6.649 | 67.044 |
| Nacimientos madres extranjeras (%) | 12,34 | 17,04 | 18,69 |
| Total matrimonios | 133 | 3.049 | 29.787 |
| Total defunciones | 84 | 2.402 | 41.424 |
| Crecimiento vegetativo por 1.000 hab. | 8,03 | 7,95 | 4,45 |
| Saldo migratorio | 641 | 11.736 | 93.497 |
| Tasa de natalidad | 12,49 | 12,45 | 11,64 |
| Tasa de nupcialidad | 7,07 | 5,71 | 5,17 |
| Tasa de mortalidad | 4,47 | 4,50 | 7,19 |
| Tasa de migración | 34,08 | 21,97 | 16,23 |

Extranjeros empadronados a 1 de Enero - 2004

| | Municipio | Zona estadística | Comunidad de Madrid |
|----------------------------|-----------|------------------|---------------------|
| Total | 1.792 | 68.559 | 703.343 |
| ◆ Hombres | 958 | 36.483 | 351.223 |
| ◆ Mujeres | 834 | 32.076 | 352.120 |
| Extranjeros por 1.000 hab. | 93,44 | 126,58 | 121,17 |

Por nacionalidad

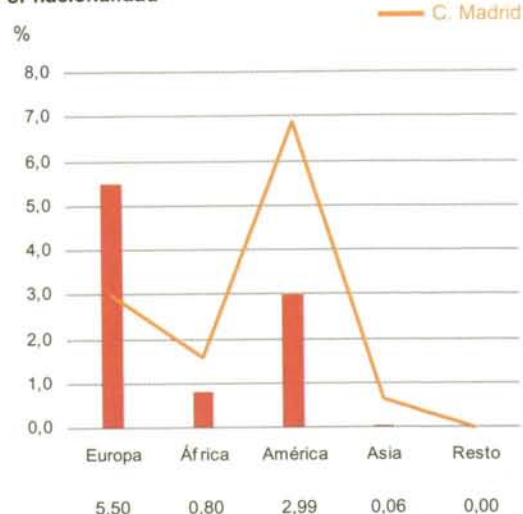

5. Mercado de Trabajo

Mercado de trabajo

| | Municipio | Zona estadística | Comunidad de Madrid |
|---|-----------|------------------|---------------------|
| Total paro registrado (2005) | 713 | 19.719 | 179.830 |
| ◆ Hombres (%) | 36,33 | 37,39 | 41,45 |
| ◆ Mujeres (%) | 63,81 | 62,61 | 58,55 |
| Paro registrado por 100 hab. (2003) | 3,73 | 4,15 | 3,61 |
| Afiliados a la SS por 1.000 hab. (2003) | 292,27 | 316,90 | 445,73 |
| Tasa de actividad femenina (2001) | 43,28 | 45,28 | 42,59 |
| Ocupados (%) (2001) | | | |
| ◆ Agricultura | 0,84 | 0,63 | 0,80 |
| ◆ Industria | 22,53 | 21,12 | 13,51 |
| ◆ Construcción | 13,84 | 11,25 | 9,61 |
| ◆ Servicios | 62,79 | 67,00 | 76,08 |

Evolución de los afiliados a la Seguridad Social

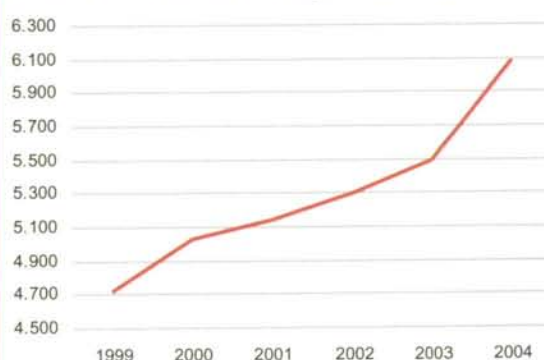

6. Educación

Educación no universitaria - 2004

| | Municipio | Zona estadística | Comunidad de Madrid |
|----------------------------------|-----------|------------------|---------------------|
| Alumnos en centros públicos (%) | 100,00 | 83,95 | 55,59 |
| Alumnos en centros privados (%) | 0,00 | 16,05 | 44,41 |
| Alumnos entre población 0-19 (%) | 64,95 | 76,67 | 80,10 |
| Alumnos por profesor | 11,49 | 12,24 | 12,74 |
| Alumnos por unidad escolar | 22,31 | 23,05 | 22,74 |

Evolución de alumnos por unidad escolar

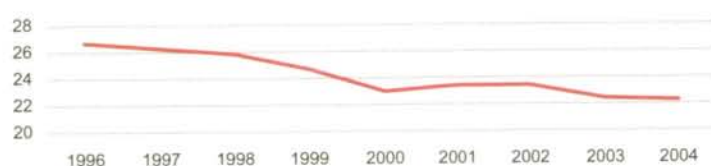

Nivel de estudios (%) - 2001

| | Municipio | Zona estadística | Comunidad de Madrid |
|---------------|-----------|------------------|---------------------|
| Analfabetos | 2,35 | 2,10 | 1,77 |
| Sin estudios | 8,64 | 9,42 | 9,97 |
| Primer grado | 24,22 | 18,80 | 17,44 |
| Segundo grado | 59,01 | 57,54 | 50,09 |
| Tercer grado | 5,78 | 12,14 | 20,74 |



7. Censo de Viviendas - 2001

| Viviendas familiares principales según régimen de tenencia (%) | | | | Edificios destinados principalmente a viviendas (%) | | | |
|--|-----------|------------------|---------------------|---|------------------|---------------------|-------|
| | Municipio | Zona estadística | Comunidad de Madrid | Año de construcción | | | |
| | | | | Municipio | Zona estadística | Comunidad de Madrid | |
| En propiedad | 91,51 | 88,06 | 82,02 | Antes de 1900 | 2,89 | 1,40 | 2,38 |
| ◆ Compra total pagada | 49,46 | 49,34 | 50,52 | 1900-1920 | 0,72 | 0,73 | 1,53 |
| ◆ Compra pagos pendientes | 39,79 | 37,30 | 28,92 | 1921-1940 | 1,28 | 1,06 | 3,11 |
| ◆ Herencia o donación | 2,26 | 1,41 | 2,59 | 1941-1950 | 2,06 | 2,14 | 4,11 |
| En alquiler | 5,31 | 8,92 | 13,62 | 1951-1960 | 10,85 | 6,37 | 9,08 |
| Cedida gratis | 1,27 | 1,17 | 1,89 | 1961-1970 | 7,18 | 9,53 | 13,60 |
| Otro régimen de tenencia | 1,91 | 1,85 | 2,47 | 1971-1980 | 21,09 | 16,98 | 21,92 |
| | | | | 1981-1990 | 19,76 | 20,77 | 19,37 |
| | | | | 1991-2001 | 34,17 | 41,03 | 24,90 |

| Indicadores de viviendas familiares principales | | | | Vivienda (%) | | | |
|---|-----------|------------------|---------------------|--|-----------|------------------|---------------------|
| | Municipio | Zona estadística | Comunidad de Madrid | | Municipio | Zona estadística | Comunidad de Madrid |
| Personas por vivienda (media) | 3,19 | 3,13 | 2,88 | Viviendas principales | 81,07 | 83,45 | 75,61 |
| Estado de la vivienda (%) | | | | Viviendas secundarias | 1,23 | 4,59 | 11,13 |
| ◆ Vivienda en ruinas | 0,11 | 0,38 | 0,56 | Viviendas vacías | 14,65 | 11,43 | 12,37 |
| ◆ Viviendas con problemas | 5,48 | 6,46 | 9,29 | <i>Viviendas según superficie útil (m²)</i> | | | |
| ◆ Viviendas en buen estado | 94,11 | 92,89 | 89,78 | | | | % |
| ◆ No consta | 0,30 | 0,28 | 0,36 | | | | |
| Densidad habitacional (%) | | | | | | | |
| ◆ Crítica (< de 0,5 habitaciones/persona) | 1,93 | 1,87 | 3,21 | | | | |
| ◆ Moderada (0,5 - 1) | 42,58 | 38,50 | 35,48 | | | | |
| ◆ Satisfactoria (más de 1 habitación) | 55,50 | 59,63 | 61,31 | | | | |
| Hacinamiento (%) | | | | | | | |
| ◆ Crítico (Menos de 6 m ² por persona) | 0,06 | 0,08 | 0,27 | | | | |
| ◆ Moderado (6 - 10) | 0,99 | 0,93 | 1,85 | | | | |
| ◆ No hacinamiento (más de 10 m ²) | 98,95 | 98,99 | 97,88 | | | | |

| Urbanismo | | | |
|--|-----------|------------------|---------------------|
| | Municipio | Zona estadística | Comunidad de Madrid |
| Suelo urbano (%) (2002) | 16,78 | 15,76 | 8,62 |
| Suelo urbanizable (%) (2002) | 7,80 | 12,73 | 4,16 |
| Valor catastral por unidad urbana (miles euros) (2003) | 44,69 | 53,13 | 68,92 |
| Valor catastral rústico por parcela (euros) (2003) | 3.334,22 | 2.039,63 | 583,32 |
| Densidad de edificios (2001) | 156,63 | 114,73 | 71,31 |
| Licencias de obra concedidas (2004) | 87 | 639 | 7.218 |
| Edificios de nueva planta (%) | 54,02 | 52,27 | 72,44 |
| Rehabilitación (%) | 18,39 | 26,92 | 16,96 |
| Otros (%) | 27,59 | 20,81 | 10,60 |

| Evolución del valor catastral por unidad urbana (miles euros) | |
|---|-------|
| < 51 | 2,47 |
| 51 a 70 | 24,09 |
| 71 a 90 | 48,65 |
| 91 a 120 | 15,27 |
| > 120 | 9,51 |

| Viviendas según nº de habitaciones | |
|------------------------------------|-------|
| < 3 | 0,93 |
| 3 | 8,06 |
| 4 | 16,64 |
| 5 | 56,67 |
| > 5 | 17,70 |

8. Urbanismo

| Urbanismo | | | |
|--|-----------|------------------|---------------------|
| | Municipio | Zona estadística | Comunidad de Madrid |
| Suelo urbano (%) (2002) | 16,78 | 15,76 | 8,62 |
| Suelo urbanizable (%) (2002) | 7,80 | 12,73 | 4,16 |
| Valor catastral por unidad urbana (miles euros) (2003) | 44,69 | 53,13 | 68,92 |
| Valor catastral rústico por parcela (euros) (2003) | 3.334,22 | 2.039,63 | 583,32 |
| Densidad de edificios (2001) | 156,63 | 114,73 | 71,31 |
| Licencias de obra concedidas (2004) | 87 | 639 | 7.218 |
| Edificios de nueva planta (%) | 54,02 | 52,27 | 72,44 |
| Rehabilitación (%) | 18,39 | 26,92 | 16,96 |
| Otros (%) | 27,59 | 20,81 | 10,60 |

| Año | Valor catastral (miles euros) |
|------|-------------------------------|
| 1994 | 33,000 |
| 1995 | 32,500 |
| 1996 | 34,000 |
| 1997 | 35,500 |
| 1998 | 37,000 |
| 1999 | 38,000 |
| 2000 | 38,500 |
| 2001 | 41,000 |
| 2002 | 43,000 |
| 2003 | 44,000 |

9. Nivel Socioeconómico de la Población

| Rentas - 2003 (a) | | | | Indicador renta disponible bruta per cápita (euros) |
|--|------------------|---------------------|-----------|---|
| Municipio | Zona estadística | Comunidad de Madrid | | |
| Indicador renta disponible bruta | | | | 11.000 |
| ◆ Per cápita (euros) | 9.839,69 | 10.953,88 | 13.094,11 | 10.000 |
| ◆ Variación de la situación relativa (00-03) | 0,05 | 0,70 | - | 9.000 |
| Porcentaje de la renta del trabajo | 86,95 | 89,66 | 85,04 | 8.000 |
| Condición socioeconómica por 1.000 hab. (2001) | | | | 7.000 |
| ◆ Directivos y técnicos no agrarios | 70,46 | 114,57 | 159,88 | 6.000 |
| ◆ Obreros | 195,91 | 156,90 | 90,85 | |
| ◆ Empresarios con asalariados | 24,78 | 23,97 | 22,17 | |

10. Industria y Energía

| Industria y Energía - 2003 | | | |
|--|-----------|------------------|---------------------|
| | Municipio | Zona estadística | Comunidad de Madrid |
| Volumen de agua facturado per cápita (m³) | 95,76 | 53,11 | 79,86 |
| Energía eléct. facturada per cápita (Kw/h) | 3.796,20 | 4.672,31 | 4.357,99 |
| Unidades locales sector industrial | | | |
| ◆ Por 1.000 hab. | 16,48 | 6,26 | 4,14 |
| ◆ Antigüedad media (años) | 10,77 | 13,21 | 13,58 |
| ◆ Tamaño medio (personas) | 7,11 | 14,73 | 11,76 |
| Ocupados sector industrial por 1.000 hab. | 117,13 | 92,25 | 48,69 |

11. Servicios

| Servicios - 2003 | | | |
|---------------------------|-----------|------------------|---------------------|
| | Municipio | Zona estadística | Comunidad de Madrid |
| Ocupados por 1.000 hab. | | | |
| ◆ Comercio | 57,16 | 70,12 | 70,37 |
| ◆ Hostelería | 7,82 | 13,30 | 22,15 |
| ◆ Transporte y comunic. | 11,43 | 25,48 | 25,27 |
| ◆ Intermediac. financiera | 4,31 | 9,01 | 19,10 |
| ◆ Activ. inmobiliarias | 11,80 | 30,70 | 76,46 |
| ◆ Admón. Pública,... | 39,24 | 27,00 | 51,04 |
| ◆ Otros servicios | 10,26 | 10,07 | 20,23 |

12. Macromagnitudes

| Macromagnitudes (miles de euros) - 2003 | | | |
|--|-----------|------------------|---------------------|
| | Municipio | Zona estadística | Comunidad de Madrid |
| Producto municipal bruto per cápita (1996) euros | 12.178,40 | 13.178,02 | 13.328,20 |
| Base imponible urbana por recibo | 43,67 | 50,38 | 68,59 |
| Cuota líquida del IRPF por declarante | 1,86 | 2,51 | 4,23 |

13. Presupuestos

| Presupuesto municipal inicial (miles de euros) | | |
|--|-----------|-----------|
| | 2002 | 2003 |
| Gastos consolidados | 12.371,24 | 13.755,22 |
| Gasto por hab. | 0,69 | 0,73 |
| Presupuesto por hab. destinado a cooperación al desarrollo (euros) | 0,33 | - |

14. Elecciones

| Elecciones - 2003 | | | |
|--|-----------|------------------|---------------------|
| | Municipio | Zona estadística | Comunidad de Madrid |
| Elecciones Asamblea Legislativa (Celebradas el 26-10-2003) | | | |
| ◆ Votos PP (%) | 37,71 | 41,53 | 49,34 |
| ◆ Votos PSOE (%) | 49,02 | 43,13 | 39,69 |
| ◆ Votos IU (%) | 11,17 | 12,60 | 8,65 |
| ◆ Votos resto (%) | 2,11 | 2,74 | 2,32 |
| ◆ Abstención (%) | 48,11 | 41,04 | 37,48 |
| Elecciones locales | | | |
| ◆ Votos PP (%) | 24,90 | 37,30 | 46,60 |
| ◆ Votos PSOE (%) | 44,70 | 33,06 | 37,95 |
| ◆ Votos IU (%) | 14,87 | 18,06 | 8,76 |
| ◆ Votos resto (%) | 15,54 | 11,58 | 6,69 |
| ◆ Abstención (%) | 37,80 | 33,20 | 30,97 |
| Concejales | | | |
| | 2 | 8 | 2 |

Paracuellos de Jarama

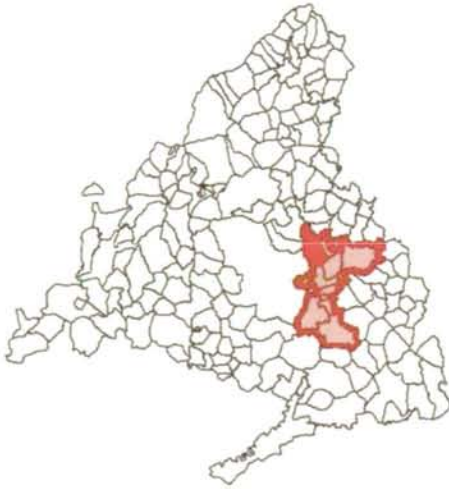

1. Territorio

| | |
|------------------------------|------|
| Extensión (km ²) | 43,9 |
| Altitud (m) | 690 |
| Distancia a la capital (km) | 28 |

2. Entidades

Avalón, El / Belvis de Jarama / Berrocales del Jarama, Los / Granja - El Cruce, La / I.N.T.A. / Paracuellos de Jarama

3. Fiestas Locales - 2005

16 y 17 de mayo

4. Demografía

Evolución de la población empadronada a 1 de Enero

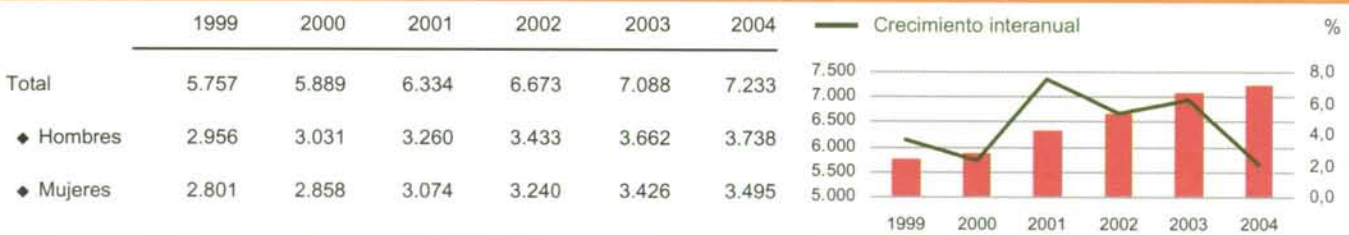

Pirámide de la población empadronada a 1 de Enero de 2004

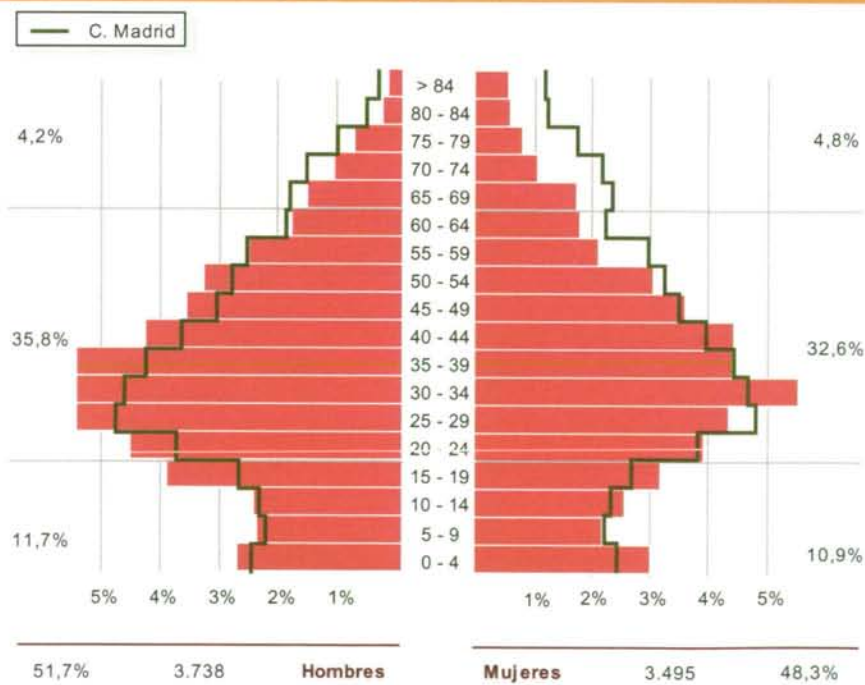

Indicadores demográficos - 2004

| | Municipio | Zona estadística | Comunidad de Madrid |
|--|-----------|------------------|---------------------|
| Crecimiento anual de la población | 2,05 | 2,86 | 1,50 |
| Densidad de población | 164,76 | 1.310,53 | 722,88 |
| Tasa de feminidad | 0,93 | 1,00 | 1,07 |
| Grado de juventud de menores de 15 años | 15,47 | 16,09 | 14,43 |
| Proporción de dependencia | 0,32 | 0,32 | 0,41 |
| Razón de progresividad | 124,78 | 115,85 | 116,21 |
| Proporción de reemplazamiento | 1,46 | 1,45 | 1,32 |
| Grado de envejecimiento de 65 y más años | 9,00 | 8,36 | 14,56 |

Movimiento natural de la población - 2003

| | Municipio | Zona estadística | Comunidad de Madrid |
|---------------------------------------|-----------|------------------|---------------------|
| Total nacimientos | 93 | 6.649 | 67.044 |
| Nacimientos madres extranjeras (%) | 20,43 | 17,04 | 18,69 |
| Total matrimonios | 34 | 3.049 | 29.787 |
| Total defunciones | 27 | 2.402 | 41.424 |
| Crecimiento vegetativo por 1.000 hab. | 9,22 | 7,95 | 4,45 |
| Saldo migratorio | -85 | 11.736 | 93.497 |
| Tasa de natalidad | 12,99 | 12,45 | 11,64 |
| Tasa de nupcialidad | 4,75 | 5,71 | 5,17 |
| Tasa de mortalidad | 3,77 | 4,50 | 7,19 |
| Tasa de migración | -11,87 | 21,97 | 16,23 |

Extranjeros empadronados a 1 de Enero - 2004

| | Municipio | Zona estadística | Comunidad de Madrid |
|----------------------------|-----------|------------------|---------------------|
| Total | 1.187 | 68.559 | 703.343 |
| ◆ Hombres | 651 | 36.483 | 351.223 |
| ◆ Mujeres | 536 | 32.076 | 352.120 |
| Extranjeros por 1.000 hab. | 164,11 | 126,58 | 121,17 |

Por nacionalidad

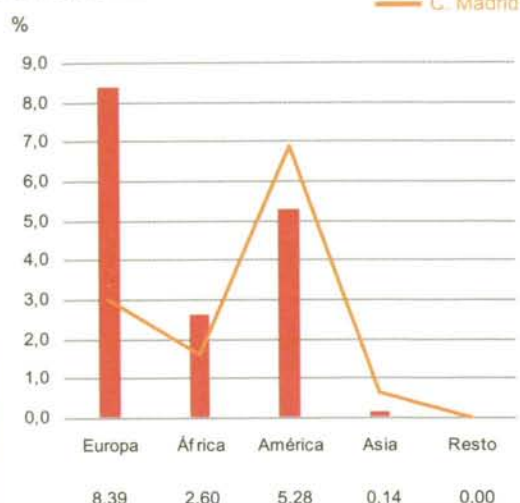

5. Mercado de Trabajo

Mercado de trabajo

| | Municipio | Zona estadística | Comunidad de Madrid |
|---|-----------|------------------|---------------------|
| Total paro registrado (2005) | 151 | 19.719 | 179.830 |
| ◆ Hombres (%) | 47,02 | 37,39 | 41,45 |
| ◆ Mujeres (%) | 52,98 | 62,61 | 58,55 |
| Paro registrado por 100 hab. (2003) | 2,42 | 4,15 | 3,61 |
| Afiliados a la SS por 1.000 hab. (2003) | 542,80 | 316,90 | 445,73 |
| Tasa de actividad femenina (2001) | 47,04 | 45,28 | 42,59 |
| Ocupados (%) (2001) | | | |
| ◆ Agricultura | 1,08 | 0,63 | 0,80 |
| ◆ Industria | 18,00 | 21,12 | 13,51 |
| ◆ Construcción | 9,48 | 11,25 | 9,61 |
| ◆ Servicios | 71,44 | 67,00 | 76,08 |

Evolución de los afiliados a la Seguridad Social

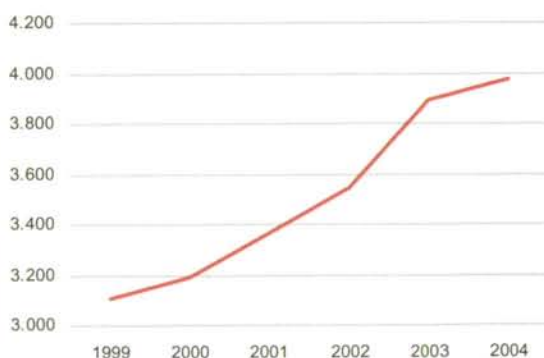

6. Educación

Educación no universitaria - 2004

| | Municipio | Zona estadística | Comunidad de Madrid |
|----------------------------------|-----------|------------------|---------------------|
| Alumnos en centros públicos (%) | 96,70 | 83,95 | 55,59 |
| Alumnos en centros privados (%) | 3,30 | 16,05 | 44,41 |
| Alumnos entre población 0-19 (%) | 48,13 | 76,67 | 80,10 |
| Alumnos por profesor | 9,84 | 12,24 | 12,74 |
| Alumnos por unidad escolar | 18,30 | 23,05 | 22,74 |

Evolución de alumnos por unidad escolar

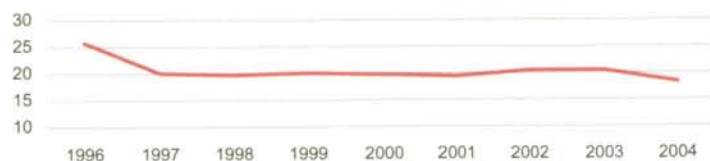

Nivel de estudios (%) - 2001

| | Municipio | Zona estadística | Comunidad de Madrid |
|---------------|-----------|------------------|---------------------|
| Analfabetos | 0,95 | 2,10 | 1,77 |
| Sin estudios | 7,89 | 9,42 | 9,97 |
| Primer grado | 13,81 | 18,80 | 17,44 |
| Segundo grado | 58,17 | 57,54 | 50,09 |
| Tercer grado | 19,17 | 12,14 | 20,74 |



7. Censo de Viviendas - 2001

| Viviendas familiares principales según régimen de tenencia (%) | | | | Edificios destinados principalmente a viviendas (%) | | | |
|--|-----------|------------------|---------------------|---|------------------|---------------------|-------|
| | Municipio | Zona estadística | Comunidad de Madrid | Año de construcción | | | |
| | | | | Municipio | Zona estadística | Comunidad de Madrid | |
| En propiedad | 81,88 | 88,06 | 82,02 | Antes de 1900 | 0,76 | 1,40 | 2,38 |
| ◆ Compra total pagada | 47,50 | 49,34 | 50,52 | 1900-1920 | 0,10 | 0,73 | 1,53 |
| ◆ Compra pagos pendientes | 30,31 | 37,30 | 28,92 | 1921-1940 | 1,21 | 1,06 | 3,11 |
| ◆ Herencia o donación | 4,06 | 1,41 | 2,59 | 1941-1950 | 3,33 | 2,14 | 4,11 |
| En alquiler | 12,59 | 8,92 | 13,62 | 1951-1960 | 7,36 | 6,37 | 9,08 |
| Cedida gratis | 2,35 | 1,17 | 1,89 | 1961-1970 | 5,50 | 9,53 | 13,60 |
| Otro régimen de tenencia | 3,18 | 1,85 | 2,47 | 1971-1980 | 26,63 | 16,98 | 21,92 |
| | | | | 1981-1990 | 36,41 | 20,77 | 19,37 |
| | | | | 1991-2001 | 18,71 | 41,03 | 24,90 |

| Indicadores de viviendas familiares principales | | | | Vivienda (%) | | | |
|---|-----------|------------------|---------------------|--|-----------|------------------|---------------------|
| | Municipio | Zona estadística | Comunidad de Madrid | | Municipio | Zona estadística | Comunidad de Madrid |
| Personas por vivienda (media) | 3,07 | 3,13 | 2,88 | Viviendas principales | 69,96 | 83,45 | 75,61 |
| Estado de la vivienda (%) | | | | Viviendas secundarias | 18,43 | 4,59 | 11,13 |
| ◆ Vivienda en ruinas | 0,29 | 0,38 | 0,56 | Viviendas vacías | 11,10 | 11,43 | 12,37 |
| ◆ Viviendas con problemas | 3,67 | 6,46 | 9,29 | | | | |
| ◆ Viviendas en buen estado | 95,98 | 92,89 | 89,78 | <i>Viviendas según superficie útil (m²)</i> | | | |
| ◆ No consta | 0,05 | 0,28 | 0,36 | | | | |
| Densidad habitacional (%) | | | | | | | |
| ◆ Crítica (< de 0,5 habitaciones/persona) | 3,23 | 1,87 | 3,21 | | | | |
| ◆ Moderada (0,5 - 1) | 28,80 | 38,50 | 35,48 | | | | |
| ◆ Satisfactoria (más de 1 habitación) | 67,97 | 59,63 | 61,31 | | | | |
| Hacinamiento (%) | | | | | | | |
| ◆ Crítico (Menos de 6 m ² por persona) | 0,29 | 0,08 | 0,27 | | | | |
| ◆ Moderado (6 - 10) | 1,18 | 0,93 | 1,85 | | | | |
| ◆ No hacinamiento (más de 10 m ²) | 98,53 | 98,99 | 97,88 | | | | |



8. Urbanismo

| Urbanismo | | | | Evolución del valor catastral por unidad urbana (miles euros) | |
|--|-----------|------------------|---------------------|---|----|
| | Municipio | Zona estadística | Comunidad de Madrid | | |
| Suelo urbano (%) (2002) | 9,30 | 15,76 | 8,62 | 1994 | 20 |
| Suelo urbanizable (%) (2002) | 10,81 | 12,73 | 4,16 | 1995 | 58 |
| Valor catastral por unidad urbana (miles euros) (2003) | 61,55 | 53,13 | 68,92 | 1996 | 59 |
| Valor catastral rústico por parcela (euros) (2003) | 1.133,40 | 2.039,83 | 583,32 | 1997 | 60 |
| Densidad de edificios (2001) | 56,65 | 114,73 | 71,31 | 1998 | 61 |
| Licencias de obra concedidas (2004) | 94 | 639 | 7.218 | 1999 | 60 |
| Edificios de nueva planta (%) | 89,36 | 52,27 | 72,44 | 2000 | 62 |
| Rehabilitación (%) | 6,38 | 26,92 | 16,96 | 2001 | 64 |
| Otros (%) | 4,26 | 20,81 | 10,60 | 2002 | 65 |
| | | | | 2003 | 61 |

9. Nivel Socioeconómico de la Población

Rentas - 2003 (a)

| | Municipio | Zona estadística | Comunidad de Madrid | Indicador renta disponible bruta per cápita (euros) |
|--|-----------|------------------|---------------------|---|
| Indicador renta disponible bruta | | | | 15.000 |
| ◆ Per cápita (euros) | 14.234,44 | 10.953,88 | 13.094,11 | 14.000 |
| ◆ Variación de la situación relativa (00-03) | -1,76 | 0,70 | - | 13.000 |
| Porcentaje de la renta del trabajo | 86,45 | 89,66 | 85,04 | 12.000 |
| Condición socioeconómica por 1.000 hab. (2001) | | | | 11.000 |
| ◆ Directivos y técnicos no agrarios | 147,04 | 114,57 | 159,88 | 10.000 |
| ◆ Obreros | 118,91 | 156,90 | 90,85 | |
| ◆ Empresarios con asalariados | 39,83 | 23,97 | 22,17 | |

10. Industria y Energía

Industria y Energía - 2003

| | Municipio | Zona estadística | Comunidad de Madrid |
|--|-----------|------------------|---------------------|
| Volumen de agua facturado per cápita (m ³) | 105,76 | 53,11 | 79,86 |
| Energía eléct. facturada per cápita (Kw/h) | 6.699,34 | 4.672,31 | 4.357,99 |
| Unidades locales sector industrial | | | |
| ◆ Por 1.000 hab. | 28,21 | 6,26 | 4,14 |
| ◆ Antigüedad media (años) | 13,41 | 13,21 | 13,58 |
| ◆ Tamaño medio (personas) | 11,01 | 14,73 | 11,76 |
| Ocupados sector industrial por 1.000 hab. | 310,57 | 92,25 | 48,69 |

11. Servicios

Servicios - 2003

| | Municipio | Zona estadística | Comunidad de Madrid |
|---------------------------|-----------|------------------|---------------------|
| Ocupados por 1.000 hab. | | | |
| ◆ Comercio | 68,01 | 70,12 | 70,37 |
| ◆ Hostelería | 13,69 | 13,30 | 22,15 |
| ◆ Transporte y comunic. | 12,71 | 25,48 | 25,27 |
| ◆ Intermediac. financiera | 5,59 | 9,01 | 19,10 |
| ◆ Activ. inmobiliarias | 47,20 | 30,70 | 76,46 |
| ◆ Admón. Pública,... | 22,76 | 27,00 | 51,04 |
| ◆ Otros servicios | 15,36 | 10,07 | 20,23 |

12. Macromagnitudes

Macromagnitudes (miles de euros) - 2003

| | Municipio | Zona estadística | Comunidad de Madrid |
|--|-----------|------------------|---------------------|
| Producto municipal bruto per cápita (1996) euros | 14.521,40 | 13.178,02 | 13.328,20 |
| Base imponible urbana por recibo | 61,55 | 50,38 | 68,59 |
| Cuota líquida del IRPF por declarante | 4,99 | 2,51 | 4,23 |

13. Presupuestos

Presupuesto municipal inicial (miles de euros)

| | 2002 | 2003 |
|--|-----------|----------|
| Gastos consolidados | 10.008,74 | 9.014,49 |
| Gasto por hab. | 1,45 | 1,26 |
| Presupuesto por hab. destinado a cooperación al desarrollo (euros) | - | - |

14. Elecciones

Elecciones - 2003

| | Municipio | Zona estadística | Comunidad de Madrid |
|---|-----------|------------------|---------------------|
| Elecciones Asamblea Legislativa <i>(Celebradas el 26-10-2003)</i> | | | |
| ◆ Votos PP (%) | 52,16 | 41,53 | 49,34 |
| ◆ Votos PSOE (%) | 33,45 | 43,13 | 39,69 |
| ◆ Votos IU (%) | 12,19 | 12,60 | 8,65 |
| ◆ Votos resto (%) | 2,20 | 2,74 | 2,32 |
| ◆ Abstención (%) | 34,54 | 41,04 | 37,48 |
| Elecciones locales | | | |
| ◆ Votos PP (%) | 27,93 | 37,30 | 46,60 |
| ◆ Votos PSOE (%) | 10,49 | 33,06 | 37,95 |
| ◆ Votos IU (%) | 26,08 | 18,06 | 8,76 |
| ◆ Votos resto (%) | 35,50 | 11,58 | 6,69 |
| ◆ Abstención (%) | 24,42 | 33,20 | 30,97 |
| Concejales | | | |

Rivas-Vaciamadrid

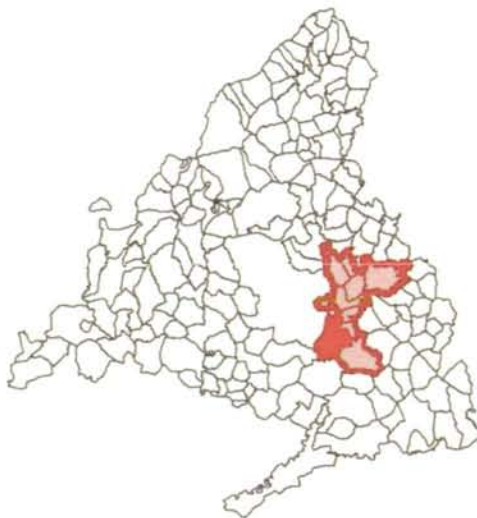

1. Territorio

| | |
|------------------------------|------|
| Extensión (km ²) | 67,4 |
| Altitud (m) | 590 |
| Distancia a la capital (km) | 20 |

2. Entidades

Cañada Real de la Galiana / Casa Eulogio / Coronas, Las / Negralejo, El / Partija - Santa Mónica, La / Piul, El / Porcal, El / Rivas de Jarama / Rivas-Vaciamadrid / Vaciamadrid

3. Fiestas Locales - 2005

16 de mayo
9 de septiembre

4. Demografía

Evolución de la población empadronada a 1 de Enero

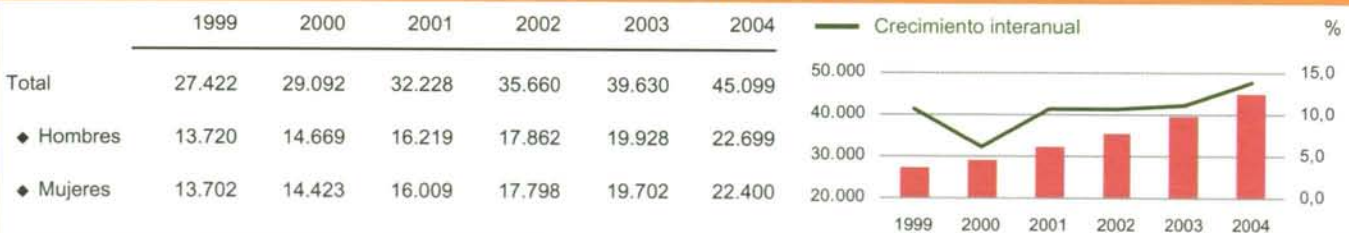

Pirámide de la población empadronada a 1 de Enero de 2004

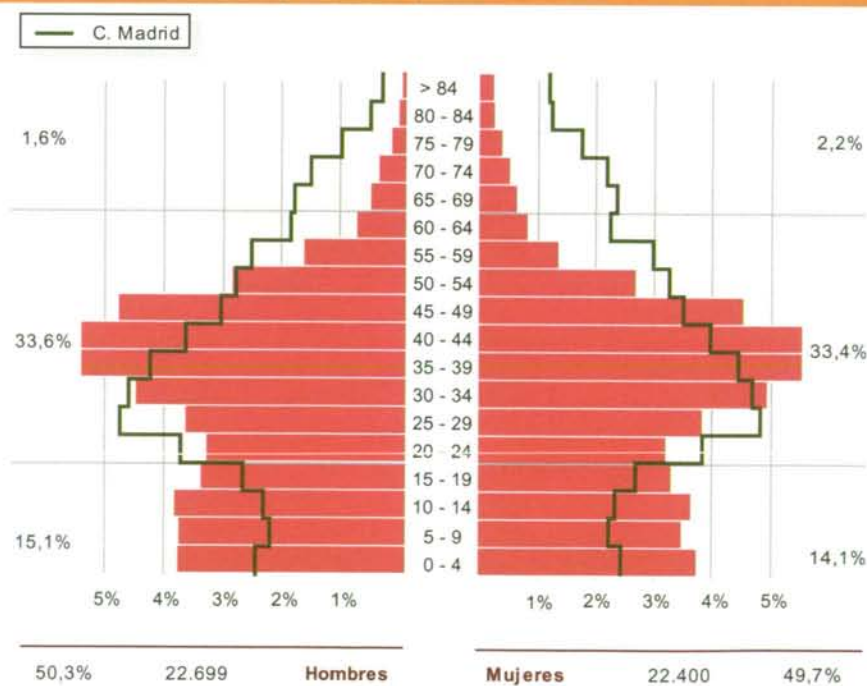

Indicadores demográficos - 2004

| | Municipio | Zona estadística | Comunidad de Madrid |
|--|-----------|------------------|---------------------|
| Crecimiento anual de la población | 13,80 | 2,86 | 1,50 |
| Densidad de población | 669,12 | 1.310,53 | 722,88 |
| Tasa de feminidad | 0,99 | 1,00 | 1,07 |
| Grado de juventud de menores de 15 años | 22,41 | 16,09 | 14,43 |
| Proporción de dependencia | 0,36 | 0,32 | 0,41 |
| Razón de progresividad | 103,77 | 115,85 | 116,21 |
| Proporción de reemplazamiento | 1,32 | 1,45 | 1,32 |
| Grado de envejecimiento de 65 y más años | 3,81 | 8,36 | 14,56 |

Movimiento natural de la población - 2003

| | Municipio | Zona estadística | Comunidad de Madrid |
|---------------------------------------|-----------|------------------|---------------------|
| Total nacimientos | 637 | 6.649 | 67.044 |
| Nacimientos madres extranjeras (%) | 6,12 | 17,04 | 18,69 |
| Total matrimonios | 244 | 3.049 | 29.787 |
| Total defunciones | 95 | 2.402 | 41.424 |
| Crecimiento vegetativo por 1.000 hab. | 12,79 | 7,95 | 4,45 |
| Saldo migratorio | 4.041 | 11.736 | 93.497 |
| Tasa de natalidad | 15,04 | 12,45 | 11,64 |
| Tasa de nupcialidad | 5,76 | 5,71 | 5,17 |
| Tasa de mortalidad | 2,24 | 4,50 | 7,19 |
| Tasa de migración | 95,39 | 21,97 | 16,23 |

Extranjeros empadronados a 1 de Enero - 2004

| | Municipio | Zona estadística | Comunidad de Madrid |
|----------------------------|-----------|------------------|---------------------|
| Total | 3.162 | 68.559 | 703.343 |
| ◆ Hombres | 1.603 | 36.483 | 351.223 |
| ◆ Mujeres | 1.559 | 32.076 | 352.120 |
| Extranjeros por 1.000 hab. | 70,11 | 126,58 | 121,17 |

Por nacionalidad

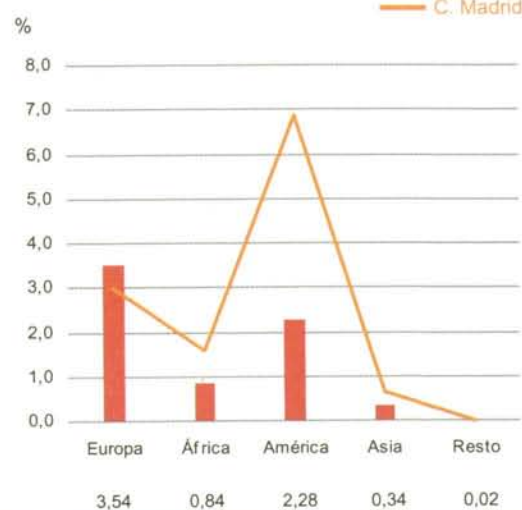

5. Mercado de Trabajo

Mercado de trabajo

| | Municipio | Zona estadística | Comunidad de Madrid |
|---|-----------|------------------|---------------------|
| Total paro registrado (2005) | 1.395 | 19.719 | 179.830 |
| ◆ Hombres (%) | 37,71 | 37,39 | 41,45 |
| ◆ Mujeres (%) | 62,29 | 62,61 | 58,55 |
| Paro registrado por 100 hab. (2003) | 3,12 | 4,15 | 3,61 |
| Afiliados a la SS por 1.000 hab. (2003) | 250,18 | 316,90 | 445,73 |
| Tasa de actividad femenina (2001) | 53,50 | 45,28 | 42,59 |
| Ocupados (%) (2001) | | | |
| ◆ Agricultura | 0,59 | 0,63 | 0,80 |
| ◆ Industria | 13,16 | 21,12 | 13,51 |
| ◆ Construcción | 6,99 | 11,25 | 9,61 |
| ◆ Servicios | 79,26 | 67,00 | 76,08 |

Evolución de los afiliados a la Seguridad Social

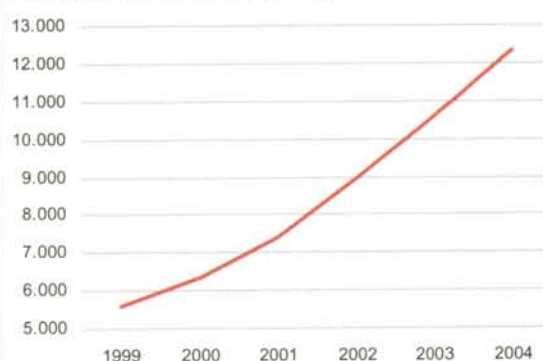

6. Educación

Educación no universitaria - 2004

| | Municipio | Zona estadística | Comunidad de Madrid |
|----------------------------------|-----------|------------------|---------------------|
| Alumnos en centros públicos (%) | 84,78 | 83,95 | 55,59 |
| Alumnos en centros privados (%) | 15,22 | 16,05 | 44,41 |
| Alumnos entre población 0-19 (%) | 79,80 | 76,67 | 80,10 |
| Alumnos por profesor | 12,96 | 12,24 | 12,74 |
| Alumnos por unidad escolar | 22,28 | 23,05 | 22,74 |

Evolución de alumnos por unidad escolar

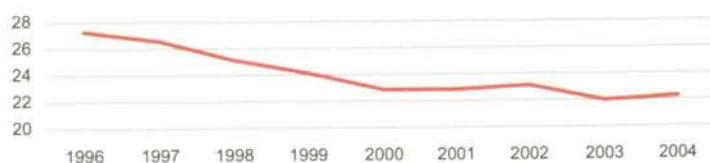

Nivel de estudios (%) - 2001

| | Municipio | Zona estadística | Comunidad de Madrid |
|---------------|-----------|------------------|---------------------|
| Analfabetos | 0,61 | 2,10 | 1,77 |
| Sin estudios | 3,43 | 9,42 | 9,97 |
| Primer grado | 10,36 | 18,80 | 17,44 |
| Segundo grado | 65,20 | 57,54 | 50,09 |
| Tercer grado | 20,39 | 12,14 | 20,74 |



7. Censo de Viviendas - 2001

| Viviendas familiares principales según régimen de tenencia (%) | | | | Edificios destinados principalmente a viviendas (%) | | | |
|--|-----------|------------------|---------------------|---|------------------|---------------------|-------|
| | Municipio | Zona estadística | Comunidad de Madrid | Año de construcción | | | |
| | | | | Municipio | Zona estadística | Comunidad de Madrid | |
| En propiedad | 94,79 | 88,06 | 82,02 | Antes de 1900 | 0,07 | 1,40 | 2,38 |
| ◆ Compra total pagada | 28,98 | 49,34 | 50,52 | 1900-1920 | 0,01 | 0,73 | 1,53 |
| ◆ Compra pagos pendientes | 65,43 | 37,30 | 28,92 | 1921-1940 | 0,07 | 1,06 | 3,11 |
| ◆ Herencia o donación | 0,38 | 1,41 | 2,59 | 1941-1950 | 0,35 | 2,14 | 4,11 |
| En alquiler | 3,58 | 8,92 | 13,62 | 1951-1960 | 0,68 | 6,37 | 9,08 |
| Cedida gratis | 0,45 | 1,17 | 1,89 | 1961-1970 | 1,35 | 9,53 | 13,60 |
| Otro régimen de tenencia | 1,18 | 1,85 | 2,47 | 1971-1980 | 4,44 | 16,98 | 21,92 |
| | | | | 1981-1990 | 35,51 | 20,77 | 19,37 |
| | | | | 1991-2001 | 57,52 | 41,03 | 24,90 |

| Indicadores de viviendas familiares principales | | | | Vivienda (%) | | | |
|---|-----------|------------------|---------------------|--|-----------|------------------|---------------------|
| | Municipio | Zona estadística | Comunidad de Madrid | | Municipio | Zona estadística | Comunidad de Madrid |
| Personas por vivienda (media) | 3,27 | 3,13 | 2,88 | Viviendas principales | 85,95 | 83,45 | 75,61 |
| Estado de la vivienda (%) | | | | Viviendas secundarias | 7,04 | 4,59 | 11,13 |
| ◆ Vivienda en ruinas | 0,36 | 0,38 | 0,56 | Viviendas vacías | 6,91 | 11,43 | 12,37 |
| ◆ Viviendas con problemas | 8,47 | 6,46 | 9,29 | | | | |
| ◆ Viviendas en buen estado | 91,15 | 92,89 | 89,78 | <i>Viviendas según superficie útil (m²)</i> | | | |
| ◆ No consta | 0,02 | 0,28 | 0,36 | | | | |
| Densidad habitacional (%) | | | | | | | |
| ◆ Crítica (< de 0,5 habitaciones/persona) | 0,78 | 1,87 | 3,21 | | | | |
| ◆ Moderada (0,5 - 1) | 25,51 | 38,50 | 35,48 | | | | |
| ◆ Satisfactoria (más de 1 habitación) | 73,72 | 59,63 | 61,31 | | | | |
| Hacinamiento (%) | | | | | | | |
| ◆ Crítico (Menos de 6 m ² por persona) | 0,05 | 0,08 | 0,27 | | | | |
| ◆ Moderado (6 - 10) | 0,23 | 0,93 | 1,85 | | | | |
| ◆ No hacinamiento (más de 10 m ²) | 99,73 | 98,99 | 97,88 | | | | |

Viviendas según superficie útil (m²)

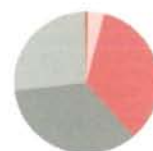

| Superficie útil (m ²) | % |
|-----------------------------------|-------|
| < 51 | 0,56 |
| 51 a 70 | 3,66 |
| 71 a 90 | 34,70 |
| 91 a 120 | 33,99 |
| > 120 | 27,10 |

Viviendas según nº de habitaciones

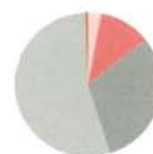

| Nº de habitaciones | % |
|--------------------|-------|
| < 3 | 0,41 |
| 3 | 3,23 |
| 4 | 11,16 |
| 5 | 29,91 |
| > 5 | 55,29 |

8. Urbanismo

| Urbanismo | | | | Evolución del valor catastral por unidad urbana (miles euros) | |
|--|-----------|------------------|---------------------|---|--|
| | Municipio | Zona estadística | Comunidad de Madrid | | |
| Suelo urbano (%) (2002) | 6,13 | 15,76 | 8,62 | | |
| Suelo urbanizable (%) (2002) | 15,01 | 12,73 | 4,16 | | |
| Valor catastral por unidad urbana (miles euros) (2003) | 93,18 | 53,13 | 68,92 | | |
| Valor catastral rústico por parcela (euros) (2003) | 16.606,61 | 2.039,83 | 583,32 | | |
| Densidad de edificios (2001) | 111,29 | 114,73 | 71,31 | | |
| Licencias de obra concedidas (2004) | 85 | 639 | 7.218 | | |
| Edificios de nueva planta (%) | 27,06 | 52,27 | 72,44 | | |
| Rehabilitación (%) | 68,24 | 26,92 | 16,96 | | |
| Otros (%) | 4,71 | 20,81 | 10,60 | | |

9. Nivel Socioeconómico de la Población

| Rentas - 2003 (a) | | | | Indicador renta disponible bruta per cápita (euros) |
|--|------------------|---------------------|-----------|---|
| Municipio | Zona estadística | Comunidad de Madrid | | |
| Indicador renta disponible bruta | | | | |
| ◆ Per cápita (euros) | 13.903,94 | 10.953,88 | 13.094,11 | |
| ◆ Variación de la situación relativa (00-03) | -0,05 | 0,70 | - | |
| Porcentaje de la renta del trabajo | 90,00 | 89,66 | 85,04 | |
| Condición socioeconómica por 1.000 hab. (2001) | | | | |
| ◆ Directivos y técnicos no agrarios | 245,04 | 114,57 | 159,88 | |
| ◆ Obreros | 97,90 | 156,90 | 90,85 | |
| ◆ Empresarios con asalariados | 45,72 | 23,97 | 22,17 | |

10. Industria y Energía

| Industria y Energía - 2003 | | | |
|--|-----------|------------------|---------------------|
| | Municipio | Zona estadística | Comunidad de Madrid |
| Volumen de agua facturado per cápita (m ³) | 105,99 | 53,11 | 79,86 |
| Energía eléct. facturada per cápita (Kw/h) | 2.928,81 | 4.672,31 | 4.357,99 |
| Unidades locales sector industrial | | | |
| ◆ Por 1.000 hab. | 2,81 | 6,26 | 4,14 |
| ◆ Antigüedad media (años) | 8,33 | 13,21 | 13,58 |
| ◆ Tamaño medio (personas) | 11,14 | 14,73 | 11,76 |
| Ocupados sector industrial por 1.000 hab. | 31,30 | 92,25 | 48,69 |

11. Servicios

| Servicios - 2003 | | | |
|---------------------------|-----------|------------------|---------------------|
| | Municipio | Zona estadística | Comunidad de Madrid |
| Ocupados por 1.000 hab. | | | |
| ◆ Comercio | 49,52 | 70,12 | 70,37 |
| ◆ Hostelería | 11,21 | 13,30 | 22,15 |
| ◆ Transporte y comunic. | 9,58 | 25,48 | 25,27 |
| ◆ Intermediac. financiera | 5,92 | 9,01 | 19,10 |
| ◆ Activ. inmobiliarias | 12,13 | 30,70 | 76,46 |
| ◆ Admón. Pública,... | 22,61 | 27,00 | 51,04 |
| ◆ Otros servicios | 15,27 | 10,07 | 20,23 |

12. Macromagnitudes

| Macromagnitudes (miles de euros) - 2003 | | | |
|--|-----------|------------------|---------------------|
| | Municipio | Zona estadística | Comunidad de Madrid |
| Producto municipal bruto per cápita (1996) euros | 16.406,11 | 13.178,02 | 13.328,20 |
| Base imponible urbana por recibo | 93,33 | 50,38 | 68,59 |
| Cuota líquida del IRPF por declarante | 3,83 | 2,51 | 4,23 |

13. Presupuestos

| Presupuesto municipal inicial (miles de euros) | | |
|--|-----------|-----------|
| | 2002 | 2003 |
| Gastos consolidados | 57.389,53 | 66.999,65 |
| Gasto por hab. | 1,52 | 1,58 |
| Presupuesto por hab. destinado a cooperación al desarrollo (euros) | 5,45 | - |

14. Elecciones

| Elecciones - 2003 | | | |
|--|-----------|------------------|---------------------|
| | Municipio | Zona estadística | Comunidad de Madrid |
| Elecciones Asamblea Legislativa (Celebradas el 26-10-2003) | | | |
| ◆ Votos PP (%) | 30,25 | 41,53 | 49,34 |
| ◆ Votos PSOE (%) | 33,31 | 43,13 | 39,69 |
| ◆ Votos IU (%) | 34,75 | 12,60 | 8,65 |
| ◆ Votos resto (%) | 1,69 | 2,74 | 2,32 |
| ◆ Abstención (%) | 30,56 | 41,04 | 37,48 |
| Elecciones locales | | | |
| ◆ Votos PP (%) | 26,76 | 37,30 | 46,60 |
| ◆ Votos PSOE (%) | 26,54 | 33,06 | 37,95 |
| ◆ Votos IU (%) | 43,92 | 18,06 | 8,76 |
| ◆ Votos resto (%) | 2,77 | 11,58 | 6,69 |
| ◆ Abstención (%) | 24,78 | 33,20 | 30,97 |
| Concejales | | | |
| | 9 | | |

1999

2003

San Fernando de Henares

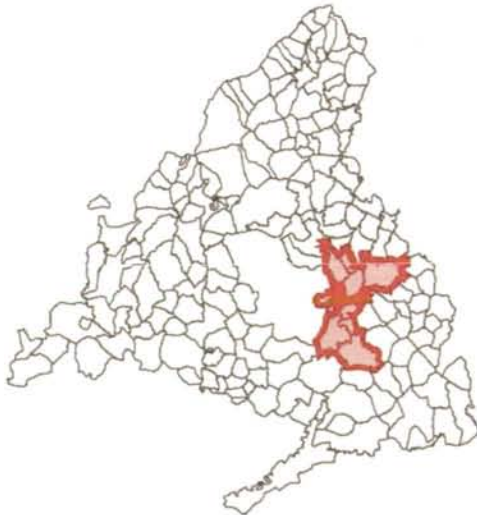

1. Territorio

| | |
|------------------------------|------|
| Extensión (km ²) | 38,8 |
| Altitud (m) | 585 |
| Distancia a la capital (km) | 17 |

2. Entidades

Campito, El / Casa Quemada / Castellanas, Las / Castillo de Aldovea / Coto Baezuela / Daralcalde / Fuentecillas, Las / Galeana, La / Granja, La / Huerta Grande, La / Jardín, El / Polígono de San Fernando de Henares / Prado del Rincón / Quintana / San Fernando de Henares / Sedano / Soto de Aldovea / Vacibotas / Viveros

3. Fiestas Locales - 200

16 y 30 de mayo

4. Demografía

Evolución de la población empadronada a 1 de Enero

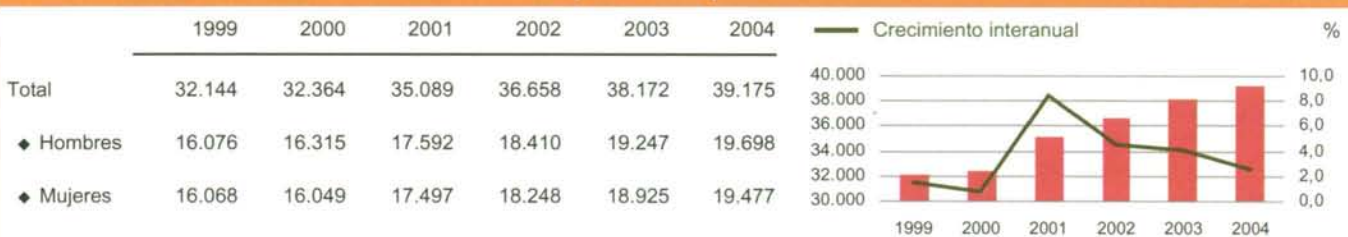

Pirámide de la población empadronada a 1 de Enero de 2004

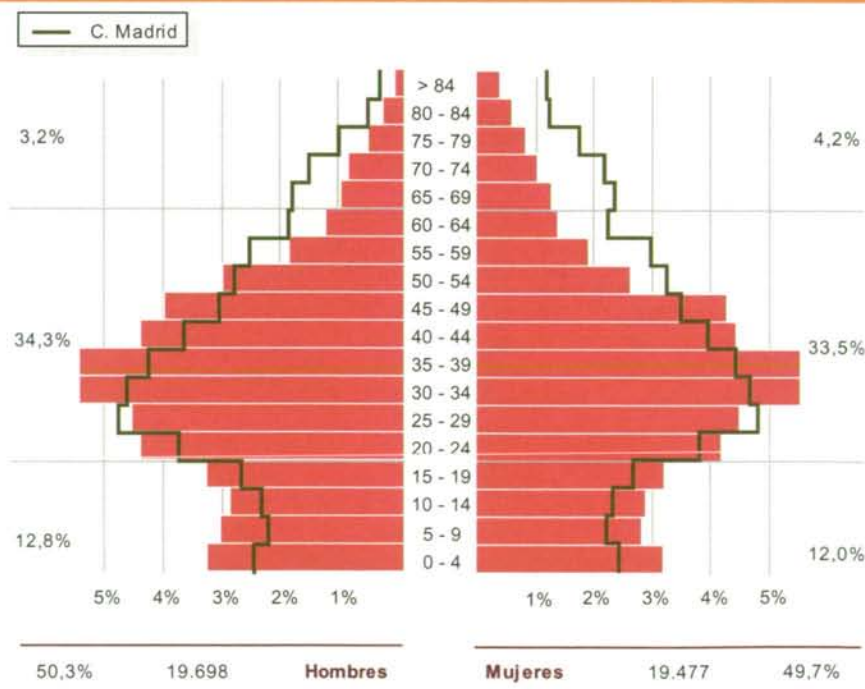

Indicadores demográficos - 2004

| | Municipio | Zona estadística | Comunidad de Madrid |
|--|-----------|------------------|---------------------|
| Crecimiento anual de la población | 2,63 | 2,86 | 1,50 |
| Densidad de población | 1.009,66 | 1.310,53 | 722,88 |
| Tasa de feminidad | 0,99 | 1,00 | 1,07 |
| Grado de juventud de menores de 15 años | 18,27 | 16,09 | 14,43 |
| Proporción de dependencia | 0,35 | 0,32 | 0,41 |
| Razón de progresividad | 109,95 | 115,85 | 116,21 |
| Proporción de reemplazamiento | 1,52 | 1,45 | 1,32 |
| Grado de envejecimiento de 65 y más años | 7,40 | 8,36 | 14,56 |

Movimiento natural de la población - 2003

| | Municipio | Zona estadística | Comunidad de Madrid |
|---------------------------------------|-----------|------------------|---------------------|
| Total nacimientos | 479 | 6.649 | 67.044 |
| Nacimientos madres extranjeras (%) | 9,81 | 17,04 | 18,69 |
| Total matrimonios | 175 | 3.049 | 29.787 |
| Total defunciones | 138 | 2.402 | 41.424 |
| Crecimiento vegetativo por 1.000 hab. | 8,82 | 7,95 | 4,45 |
| Saldo migratorio | 512 | 11.736 | 93.497 |
| Tasa de natalidad | 12,39 | 12,45 | 11,64 |
| Tasa de nupcialidad | 4,53 | 5,71 | 5,17 |
| Tasa de mortalidad | 3,57 | 4,50 | 7,19 |
| Tasa de migración | 13,24 | 21,97 | 16,23 |

Extranjeros empadronados a 1 de Enero - 2004

| | Municipio | Zona estadística | Comunidad de Madrid |
|----------------------------|-----------|------------------|---------------------|
| Total | 4.248 | 68.559 | 703.343 |
| ◆ Hombres | 2.213 | 36.483 | 351.223 |
| ◆ Mujeres | 2.035 | 32.076 | 352.120 |
| Extranjeros por 1.000 hab. | 108,44 | 126,58 | 121,17 |

Por nacionalidad

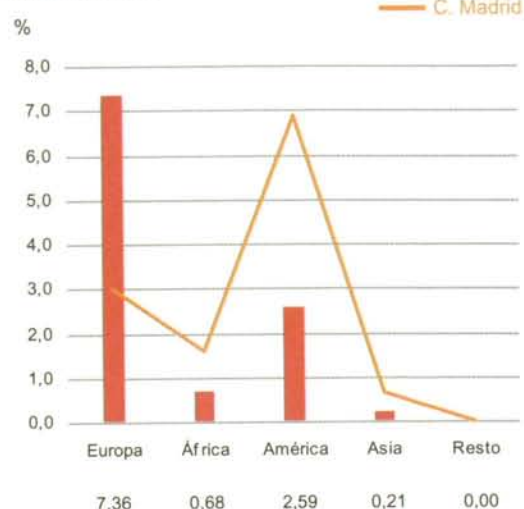

5. Mercado de Trabajo

Mercado de trabajo

| | Municipio | Zona estadística | Comunidad de Madrid |
|---|-----------|------------------|---------------------|
| Total paro registrado (2005) | 1.254 | 19.719 | 179.830 |
| ◆ Hombres (%) | 34,29 | 37,39 | 41,45 |
| ◆ Mujeres (%) | 65,71 | 62,61 | 58,55 |
| Paro registrado por 100 hab. (2003) | 3,60 | 4,15 | 3,61 |
| Afiliados a la SS por 1.000 hab. (2003) | 445,88 | 316,90 | 445,73 |
| Tasa de actividad femenina (2001) | 46,83 | 45,28 | 42,59 |
| Ocupados (%) (2001) | | | |
| ◆ Agricultura | 0,42 | 0,63 | 0,80 |
| ◆ Industria | 17,03 | 21,12 | 13,51 |
| ◆ Construcción | 10,70 | 11,25 | 9,61 |
| ◆ Servicios | 71,85 | 67,00 | 76,08 |

Evolución de los afiliados a la Seguridad Social

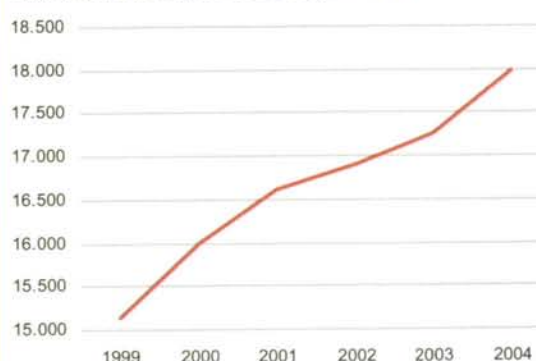

6. Educación

Educación no universitaria - 2004

| | Municipio | Zona estadística | Comunidad de Madrid |
|----------------------------------|-----------|------------------|---------------------|
| Alumnos en centros públicos (%) | 97,52 | 83,95 | 55,59 |
| Alumnos en centros privados (%) | 2,48 | 16,05 | 44,41 |
| Alumnos entre población 0-19 (%) | 68,01 | 76,67 | 80,10 |
| Alumnos por profesor | 12,29 | 12,24 | 12,74 |
| Alumnos por unidad escolar | 24,58 | 23,05 | 22,74 |

Evolución de alumnos por unidad escolar

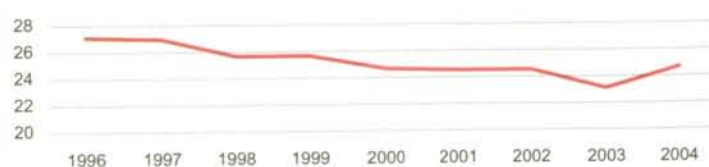



Nivel de estudios (%) - 2001

| | Municipio | Zona estadística | Comunidad de Madrid |
|---------------|-----------|------------------|---------------------|
| Analfabetos | 1,82 | 2,10 | 1,77 |
| Sin estudios | 8,45 | 9,42 | 9,97 |
| Primer grado | 17,94 | 18,80 | 17,44 |
| Segundo grado | 62,24 | 57,54 | 50,09 |
| Tercer grado | 9,55 | 12,14 | 20,74 |



7. Censo de Viviendas - 2001

| Viviendas familiares principales según régimen de tenencia (%) | | | | Edificios destinados principalmente a viviendas (%) | | | |
|--|-----------|------------------|---------------------|---|------------------|---------------------|-------|
| | Municipio | Zona estadística | Comunidad de Madrid | Año de construcción | | | |
| | | | | Municipio | Zona estadística | Comunidad de Madrid | |
| En propiedad | 89,27 | 88,06 | 82,02 | Antes de 1900 | 0,51 | 1,40 | 2,38 |
| ◆ Compra total pagada | 44,15 | 49,34 | 50,52 | 1900-1920 | 0,07 | 0,73 | 1,53 |
| ◆ Compra pagos pendientes | 43,71 | 37,30 | 28,92 | 1921-1940 | 0,47 | 1,06 | 3,11 |
| ◆ Herencia o donación | 1,41 | 1,41 | 2,59 | 1941-1950 | 1,38 | 2,14 | 4,11 |
| En alquiler | 8,29 | 8,92 | 13,62 | 1951-1960 | 7,08 | 6,37 | 9,08 |
| Cedida gratis | 0,79 | 1,17 | 1,89 | 1961-1970 | 12,06 | 9,53 | 13,60 |
| Otro régimen de tenencia | 1,65 | 1,85 | 2,47 | 1971-1980 | 17,47 | 16,98 | 21,92 |
| | | | | 1981-1990 | 5,30 | 20,77 | 19,37 |
| | | | | 1991-2001 | 55,65 | 41,03 | 24,90 |

| Indicadores de viviendas familiares principales | | | | Vivienda (%) | | | |
|---|-----------|------------------|---------------------|--|-----------|------------------|---------------------|
| | Municipio | Zona estadística | Comunidad de Madrid | | Municipio | Zona estadística | Comunidad de Madrid |
| Personas por vivienda (media) | 3,06 | 3,13 | 2,88 | Viviendas principales | 80,39 | 83,45 | 75,61 |
| Estado de la vivienda (%) | | | | Viviendas secundarias | 6,27 | 4,59 | 11,13 |
| ◆ Vivienda en ruinas | 0,03 | 0,38 | 0,56 | Viviendas vacías | 12,15 | 11,43 | 12,37 |
| ◆ Viviendas con problemas | 6,56 | 6,46 | 9,29 | | | | |
| ◆ Viviendas en buen estado | 93,11 | 92,89 | 89,78 | <i>Viviendas según superficie útil (m²)</i> | | | |
| ◆ No consta | 0,30 | 0,28 | 0,36 | | | | |
| Densidad habitacional (%) | | | | % | | | |
| ◆ Crítica (< de 0,5 habitaciones/persona) | 1,85 | 1,87 | 3,21 |  | < 51 | 3,73 | |
| ◆ Moderada (0,5 - 1) | 39,75 | 38,50 | 35,48 | | 51 a 70 | 37,49 | |
| ◆ Satisfactoria (más de 1 habitación) | 58,40 | 59,63 | 61,31 | | 71 a 90 | 40,55 | |
| Hacinamiento (%) | | | | | 91 a 120 | 10,35 | |
| ◆ Crítico (Menos de 6 m ² por persona) | 0,09 | 0,08 | 0,27 | | > 120 | 7,89 | |
| ◆ Moderado (6 - 10) | 0,86 | 0,93 | 1,85 | <i>Viviendas según nº de habitaciones</i> | | | |
| ◆ No hacinamiento (más de 10 m ²) | 99,04 | 98,99 | 97,88 |  | < 3 | 1,72 | |
| | | | | | 3 | 8,34 | |
| | | | | | 4 | 18,53 | |
| | | | | | 5 | 53,80 | |
| | | | | | > 5 | 17,60 | |

8. Urbanismo

| Urbanismo | | | | Evolución del valor catastral por unidad urbana (miles euros) | |
|--|-----------|------------------|---------------------|--|--|
| | Municipio | Zona estadística | Comunidad de Madrid | | |
| Suelo urbano (%) (2002) | 9,49 | 15,76 | 8,62 |  | |
| Suelo urbanizable (%) (2002) | 4,21 | 12,73 | 4,16 | | |
| Valor catastral por unidad urbana (miles euros) (2003) | 65,56 | 53,13 | 68,92 | | |
| Valor catastral rústico por parcela (euros) (2003) | 6.760,29 | 2.039,63 | 563,32 | | |
| Densidad de edificios (2001) | 91,08 | 114,73 | 71,31 | | |
| Licencias de obra concedidas (2004) | 63 | 639 | 7.218 | | |
| Edificios de nueva planta (%) | 44,44 | 52,27 | 72,44 | | |
| Rehabilitación (%) | 23,81 | 26,92 | 16,96 | | |
| Otros (%) | 31,75 | 20,81 | 10,60 | | |

9. Nivel Socioeconómico de la Población

| Rentas - 2003 (a) | | | | Indicador renta disponible bruta per cápita (euros) |
|--|------------------|---------------------|-----------|---|
| Municipio | Zona estadística | Comunidad de Madrid | | |
| Indicador renta disponible bruta | | | | |
| ◆ Per cápita (euros) | 10.666,58 | 10.953,88 | 13.094,11 | |
| ◆ Variación de la situación relativa (00-03) | 0,52 | 0,70 | - | |
| Porcentaje de la renta del trabajo | 89,78 | 89,66 | 85,04 | |
| Condición socioeconómica por 1.000 hab. (2001) | | | | |
| ◆ Directivos y técnicos no agrarios | 110,73 | 114,57 | 159,88 | |
| ◆ Obreros | 153,61 | 156,90 | 90,85 | |
| ◆ Empresarios con asalariados | 27,36 | 23,97 | 22,17 | |

10. Industria y Energía

| Industria y Energía - 2003 | | | |
|--|-----------|------------------|---------------------|
| | Municipio | Zona estadística | Comunidad de Madrid |
| Volumen de agua facturado per cápita (m³) | 83,24 | 53,11 | 79,86 |
| Energía eléct. facturada per cápita (Kw/h) | 4.903,53 | 4.672,31 | 4.357,99 |
| Unidades locales sector industrial | | | |
| ◆ Por 1.000 hab. | 7,55 | 6,26 | 4,14 |
| ◆ Antigüedad media (años) | 13,38 | 13,21 | 13,58 |
| ◆ Tamaño medio (personas) | 14,56 | 14,73 | 11,76 |
| Ocupados sector industrial por 1.000 hab. | 109,94 | 92,25 | 48,69 |

11. Servicios

| Servicios - 2003 | | | |
|---------------------------|-----------|------------------|---------------------|
| | Municipio | Zona estadística | Comunidad de Madrid |
| Ocupados por 1.000 hab. | | | |
| ◆ Comercio | 139,89 | 70,12 | 70,37 |
| ◆ Hostelería | 13,94 | 13,30 | 22,15 |
| ◆ Transporte y comunic. | 42,41 | 25,48 | 25,27 |
| ◆ Intermediac. financiera | 8,84 | 9,01 | 19,10 |
| ◆ Activ. inmobiliarias | 86,85 | 30,70 | 76,46 |
| ◆ Admón. Pública,... | 22,42 | 27,00 | 51,04 |
| ◆ Otros servicios | 11,92 | 10,07 | 20,23 |

12. Macromagnitudes

| Macromagnitudes (miles de euros) - 2003 | | | |
|--|-----------|------------------|---------------------|
| | Municipio | Zona estadística | Comunidad de Madrid |
| Producto municipal bruto per cápita (1996) euros | 14.308,61 | 13.178,02 | 13.328,20 |
| Base imponible urbana por recibo | 62,88 | 50,38 | 68,59 |
| Cuota líquida del IRPF por declarante | 2,23 | 2,51 | 4,23 |

13. Presupuestos

| Presupuesto municipal inicial (miles de euros) | | |
|--|-----------|-----------|
| | 2002 | 2003 |
| Gastos consolidados | 33.083,37 | 28.786,96 |
| Gasto por hab. | 0,88 | 0,74 |
| Presupuesto por hab. destinado a cooperación al desarrollo (euros) | 2,04 | - |

14. Elecciones

| Elecciones - 2003 | | | |
|--|-----------|------------------|---------------------|
| | Municipio | Zona estadística | Comunidad de Madrid |
| Elecciones Asamblea Legislativa (Celebradas el 26-10-2003) | | | |
| ◆ Votos PP (%) | 35,69 | 41,53 | 49,34 |
| ◆ Votos PSOE (%) | 45,28 | 43,13 | 39,69 |
| ◆ Votos IU (%) | 16,55 | 12,60 | 8,65 |
| ◆ Votos resto (%) | 2,49 | 2,74 | 2,32 |
| ◆ Abstención (%) | 40,77 | 41,04 | 37,48 |
| Elecciones locales | | | |
| ◆ Votos PP (%) | 23,93 | 37,30 | 46,60 |
| ◆ Votos PSOE (%) | 23,44 | 33,06 | 37,95 |
| ◆ Votos IU (%) | 51,57 | 18,06 | 8,76 |
| ◆ Votos resto (%) | 1,05 | 11,58 | 6,69 |
| ◆ Abstención (%) | 33,07 | 33,20 | 30,97 |
| Concejales | | | |
| | 11 | 5 | 5 |

1999

2003

Torrejón de Ardoz

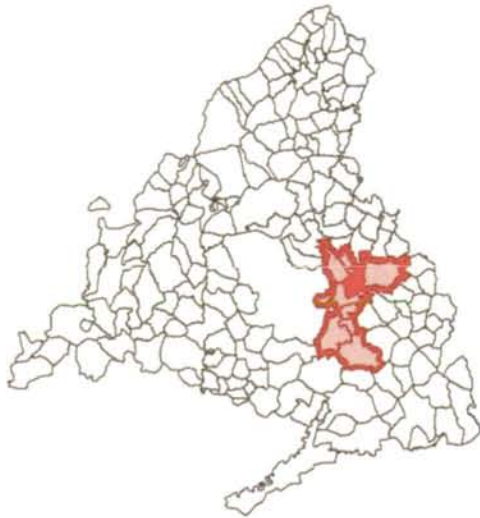

1. Territorio

| | |
|------------------------------|------|
| Extensión (km ²) | 32,6 |
| Altitud (m) | 585 |
| Distancia a la capital (km) | 20 |

2. Entidades

Base Aérea / Casablanca / Castillo, El / Pico Blanco / San Benito / Torrejón de Ardoz / Valle, El / Villares y Correal, Los

3. Fiestas Locales - 2005

20 y 21 de junio

4. Demografía

Evolución de la población empadronada a 1 de Enero

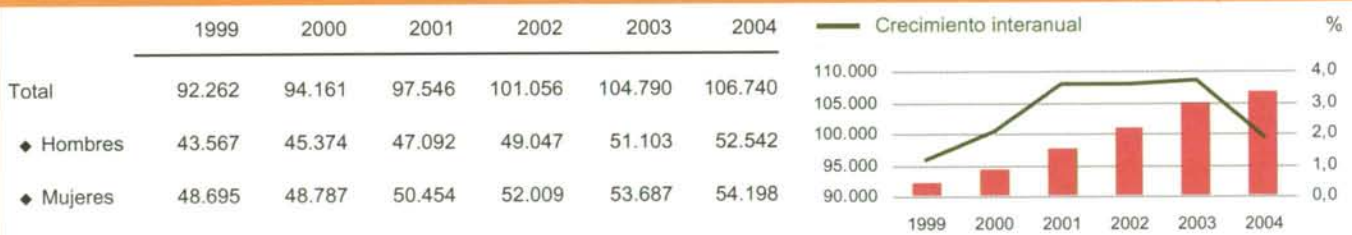

Pirámide de la población empadronada a 1 de Enero de 2004

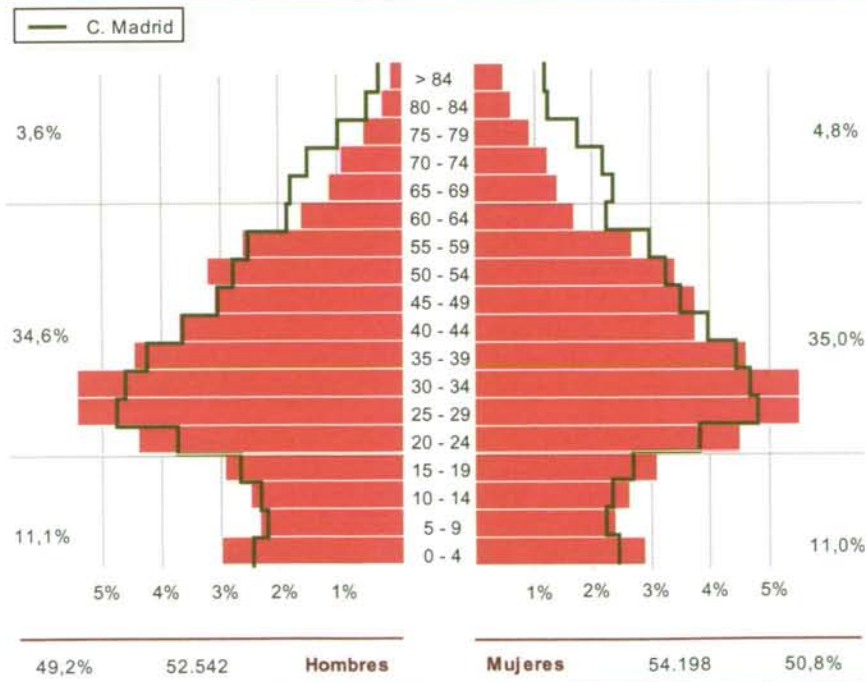

Indicadores demográficos - 2004

| | Municipio | Zona estadística | Comunidad de Madrid |
|--|-----------|------------------|---------------------|
| Crecimiento anual de la población | 1,86 | 2,86 | 1,50 |
| Densidad de población | 3.274,23 | 1.310,53 | 722,88 |
| Tasa de feminidad | 1,03 | 1,00 | 1,07 |
| Grado de juventud de menores de 15 años | 15,97 | 16,09 | 14,43 |
| Proporción de dependencia | 0,32 | 0,32 | 0,41 |
| Razón de progresividad | 123,84 | 115,85 | 116,21 |
| Proporción de reemplazamiento | 1,53 | 1,45 | 1,32 |
| Grado de envejecimiento de 65 y más años | 8,34 | 8,36 | 14,56 |

Movimiento natural de la población - 2003

| | Municipio | Zona estadística | Comunidad de Madrid |
|---------------------------------------|-----------|------------------|---------------------|
| Total nacimientos | 1.444 | 6.649 | 67.044 |
| Nacimientos madres extranjeras (%) | 21,47 | 17,04 | 18,69 |
| Total matrimonios | 560 | 3.049 | 29.787 |
| Total defunciones | 481 | 2.402 | 41.424 |
| Crecimiento vegetativo por 1.000 hab. | 9,11 | 7,95 | 4,45 |
| Saldo migratorio | -108 | 11.736 | 93.497 |
| Tasa de natalidad | 13,65 | 12,45 | 11,64 |
| Tasa de nupcialidad | 5,29 | 5,71 | 5,17 |
| Tasa de mortalidad | 4,55 | 4,50 | 7,19 |
| Tasa de migración | -1,02 | 21,97 | 16,23 |

Extranjeros empadronados a 1 de Enero - 2004

| | Municipio | Zona estadística | Comunidad de Madrid |
|----------------------------|-----------|------------------|---------------------|
| Total | 14.803 | 68.559 | 703.343 |
| ◆ Hombres | 7.689 | 36.483 | 351.223 |
| ◆ Mujeres | 7.114 | 32.076 | 352.120 |
| Extranjeros por 1.000 hab. | 138,68 | 126,58 | 121,17 |

Por nacionalidad

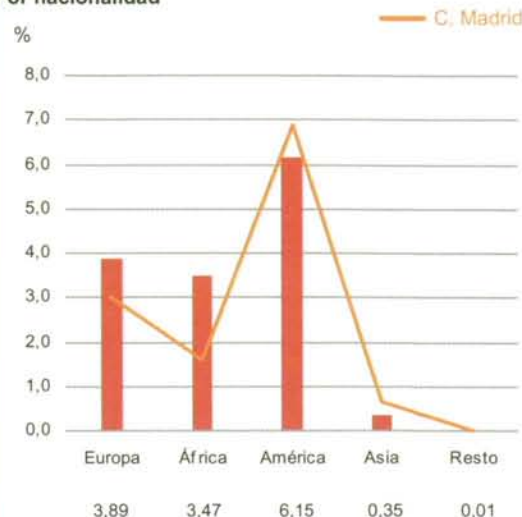

5. Mercado de Trabajo

Mercado de trabajo

| | Municipio | Zona estadística | Comunidad de Madrid |
|---|-----------|------------------|---------------------|
| Total paro registrado (2005) | 3.748 | 19.719 | 179.830 |
| ◆ Hombres (%) | 38,42 | 37,39 | 41,45 |
| ◆ Mujeres (%) | 61,58 | 62,61 | 58,55 |
| Paro registrado por 100 hab. (2003) | 4,41 | 4,15 | 3,61 |
| Afiliados a la SS por 1.000 hab. (2003) | 271,84 | 316,90 | 445,73 |
| Tasa de actividad femenina (2001) | 46,02 | 45,28 | 42,59 |
| Ocupados (%) (2001) | | | |
| ◆ Agricultura | 0,63 | 0,63 | 0,80 |
| ◆ Industria | 24,79 | 21,12 | 13,51 |
| ◆ Construcción | 9,96 | 11,25 | 9,61 |
| ◆ Servicios | 64,61 | 67,00 | 76,08 |

Evolución de los afiliados a la Seguridad Social

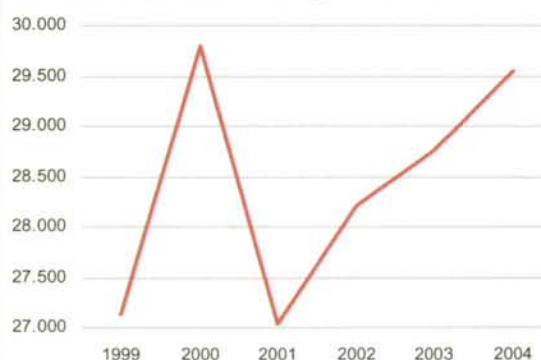

6. Educación

Educación no universitaria - 2004

| | Municipio | Zona estadística | Comunidad de Madrid |
|----------------------------------|-----------|------------------|---------------------|
| Alumnos en centros públicos (%) | 81,41 | 83,95 | 55,59 |
| Alumnos en centros privados (%) | 18,59 | 16,05 | 44,41 |
| Alumnos entre población 0-19 (%) | 74,72 | 76,67 | 80,10 |
| Alumnos por profesor | 12,56 | 12,24 | 12,74 |
| Alumnos por unidad escolar | 22,77 | 23,05 | 22,74 |

Evolución de alumnos por unidad escolar

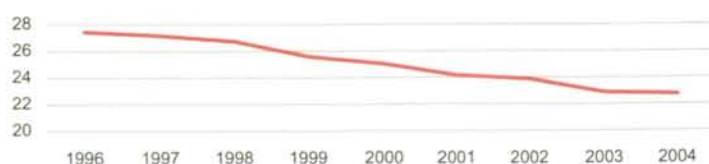

Nivel de estudios (%) - 2001

| | Municipio | Zona estadística | Comunidad de Madrid |
|---------------|-----------|------------------|---------------------|
| Analfabetos | 3,09 | 2,10 | 1,77 |
| Sin estudios | 10,44 | 9,42 | 9,97 |
| Primer grado | 20,08 | 18,80 | 17,44 |
| Segundo grado | 57,15 | 57,54 | 50,09 |
| Tercer grado | 9,24 | 12,14 | 20,74 |



7. Censo de Viviendas - 2001

| Viviendas familiares principales según régimen de tenencia (%) | | | | Edificios destinados principalmente a viviendas (%) | | | |
|--|-----------|------------------|---------------------|---|------------------|---------------------|-------|
| | Municipio | Zona estadística | Comunidad de Madrid | Año de construcción | | | |
| | | | | Municipio | Zona estadística | Comunidad de Madrid | |
| En propiedad | 88,15 | 88,06 | 82,02 | Antes de 1900 | 1,04 | 1,40 | 2,38 |
| ◆ Compra total pagada | 48,11 | 49,34 | 50,52 | 1900-1920 | 0,79 | 0,73 | 1,53 |
| ◆ Compra pagos pendientes | 38,56 | 37,30 | 28,92 | 1921-1940 | 1,02 | 1,06 | 3,11 |
| ◆ Herencia o donación | 1,47 | 1,41 | 2,59 | 1941-1950 | 3,08 | 2,14 | 4,11 |
| En alquiler | 8,98 | 8,92 | 13,62 | 1951-1960 | 15,00 | 6,37 | 9,08 |
| Cedida gratis | 1,14 | 1,17 | 1,89 | 1961-1970 | 16,69 | 9,53 | 13,60 |
| Otro régimen de tenencia | 1,74 | 1,85 | 2,47 | 1971-1980 | 20,86 | 16,98 | 21,92 |
| | | | | 1981-1990 | 14,15 | 20,77 | 19,37 |
| | | | | 1991-2001 | 27,37 | 41,03 | 24,90 |

| Indicadores de viviendas familiares principales | | | | Vivienda (%) | | | |
|---|-----------|------------------|---------------------|--------------------------------------|------------------|---------------------|-------|
| | Municipio | Zona estadística | Comunidad de Madrid | Viviendas según superficie útil (m²) | | | |
| | | | | Municipio | Zona estadística | Comunidad de Madrid | |
| Personas por vivienda (media) | 3,15 | 3,13 | 2,88 | Viviendas principales | 87,14 | 83,45 | 75,61 |
| Estado de la vivienda (%) | | | | Viviendas secundarias | 2,65 | 4,59 | 11,13 |
| ◆ Vivienda en ruinas | 0,08 | 0,38 | 0,56 | Viviendas vacías | 9,94 | 11,43 | 12,37 |
| ◆ Viviendas con problemas | 7,11 | 6,46 | 9,29 | | | | |
| ◆ Viviendas en buen estado | 92,57 | 92,89 | 89,78 | | | | |
| ◆ No consta | 0,24 | 0,28 | 0,36 | | | | |
| Densidad habitacional (%) | | | | | | | |
| ◆ Crítica (< de 0,5 habitaciones/persona) | 2,22 | 1,87 | 3,21 | | | | |
| ◆ Moderada (0,5 - 1) | 40,98 | 38,50 | 35,48 | | | | |
| ◆ Satisfactoria (más de 1 habitación) | 56,80 | 59,63 | 61,31 | | | | |
| Hacinamiento (%) | | | | | | | |
| ◆ Crítico (Menos de 6 m² por persona) | 0,09 | 0,08 | 0,27 | | | | |
| ◆ Moderado (6 - 10) | 0,81 | 0,93 | 1,85 | | | | |
| ◆ No hacinamiento (más de 10 m²) | 99,10 | 98,99 | 97,88 | | | | |



8. Urbanismo

| Urbanismo | | | | Evolución del valor catastral por unidad urbana (miles euros) | |
|--|-----------|------------------|---------------------|---|--|
| | Municipio | Zona estadística | Comunidad de Madrid | | |
| Suelo urbano (%) (2002) | 60,55 | 15,76 | 8,62 | | |
| Suelo urbanizable (%) (2002) | 23,61 | 12,73 | 4,16 | | |
| Valor catastral por unidad urbana (miles euros) (2003) | 59,34 | 53,13 | 68,92 | | |
| Valor catastral rústico por parcela (euros) (2003) | 1.966,5 i | 2.039,83 | 583,32 | | |
| Densidad de edificios (2001) | 172,27 | 114,73 | 71,31 | | |
| Licencias de obra concedidas (2004) | 27 | 639 | 7.218 | | |
| Edificios de nueva planta (%) | 81,48 | 52,27 | 72,44 | | |
| Rehabilitación (%) | 3,70 | 26,92 | 16,96 | | |
| Otros (%) | 14,81 | 20,81 | 10,60 | | |

9. Nivel Socioeconómico de la Población

| Rentas - 2003 (a) | | | | Indicador renta disponible bruta per cápita (euros) |
|--|------------------|---------------------|-----------|---|
| Municipio | Zona estadística | Comunidad de Madrid | | |
| Indicador renta disponible bruta | | | | |
| ◆ Per cápita (euros) | 10.369,25 | 10.953,88 | 13.094,11 | |
| ◆ Variación de la situación relativa (00-03) | 0,37 | 0,70 | - | |
| Porcentaje de la renta del trabajo | 90,67 | 89,66 | 85,04 | |
| Condición socioeconómica por 1.000 hab. (2001) | | | | |
| ◆ Directivos y técnicos no agrarios | 88,70 | 114,57 | 159,88 | |
| ◆ Obreros | 171,11 | 156,90 | 90,85 | |
| ◆ Empresarios con asalariados | 22,75 | 23,97 | 22,17 | |

10. Industria y Energía

| Industria y Energía - 2003 | | | |
|--|-----------|------------------|---------------------|
| | Municipio | Zona estadística | Comunidad de Madrid |
| Volumen de agua facturado per cápita (m³) | 78,97 | 53,11 | 79,86 |
| Energía eléct. facturada per cápita (Kw/h) | 3.750,99 | 4.672,31 | 4.357,99 |
| Unidades locales sector industrial | | | |
| ◆ Por 1.000 hab. | 5,17 | 6,26 | 4,14 |
| ◆ Antigüedad media (años) | 14,86 | 13,21 | 13,58 |
| ◆ Tamaño medio (personas) | 15,93 | 14,73 | 11,76 |
| Ocupados sector industrial por 1.000 hab. | 82,41 | 92,25 | 48,69 |

11. Servicios

| Servicios - 2003 | | | |
|---------------------------|-----------|------------------|---------------------|
| | Municipio | Zona estadística | Comunidad de Madrid |
| Ocupados por 1.000 hab. | | | |
| ◆ Comercio | 55,88 | 70,12 | 70,37 |
| ◆ Hostelería | 13,97 | 13,30 | 22,15 |
| ◆ Transporte y comunic. | 18,65 | 25,48 | 25,27 |
| ◆ Intermediac. financiera | 9,15 | 9,01 | 19,10 |
| ◆ Activ. inmobiliarias | 30,37 | 30,70 | 76,46 |
| ◆ Admón. Pública,... | 16,68 | 27,00 | 51,04 |
| ◆ Otros servicios | 7,85 | 10,07 | 20,23 |

12. Macromagnitudes

| Macromagnitudes (miles de euros) - 2003 | | | |
|--|-----------|------------------|---------------------|
| | Municipio | Zona estadística | Comunidad de Madrid |
| Producto municipal bruto per cápita (1996) euros | 13.228,40 | 13.178,02 | 13.328,20 |
| Base imponible urbana por recibo | 54,35 | 50,38 | 68,59 |
| Cuota líquida del IRPF por declarante | 2,16 | 2,51 | 4,23 |

13. Presupuestos

| Presupuesto municipal inicial (miles de euros) | | |
|--|-----------|-----------|
| | 2002 | 2003 |
| Gastos consolidados | 54.198,71 | 54.899,38 |
| Gasto por hab. | 0,53 | 0,52 |
| Presupuesto por hab. destinado a cooperación al desarrollo (euros) | 2,15 | - |

14. Elecciones

| Elecciones - 2003 | | | |
|--|-----------|------------------|---------------------|
| | Municipio | Zona estadística | Comunidad de Madrid |
| Elecciones Asamblea Legislativa (Celebradas el 26-10-2003) | | | |
| ◆ Votos PP (%) | 41,62 | 41,53 | 49,34 |
| ◆ Votos PSOE (%) | 45,89 | 43,13 | 39,69 |
| ◆ Votos IU (%) | 9,10 | 12,60 | 8,65 |
| ◆ Votos resto (%) | 3,39 | 2,74 | 2,32 |
| ◆ Abstención (%) | 44,04 | 41,04 | 37,48 |
| Elecciones locales | | | |
| ◆ Votos PP (%) | 31,27 | 37,30 | 46,60 |
| ◆ Votos PSOE (%) | 41,69 | 33,06 | 37,95 |
| ◆ Votos IU (%) | 8,40 | 18,06 | 8,76 |
| ◆ Votos resto (%) | 18,64 | 11,58 | 6,69 |
| ◆ Abstención (%) | 35,36 | 33,20 | 30,97 |
| Concejales | | | |
| | 2 | 12 | 4 |

1999

2003

Velilla de San Antonio

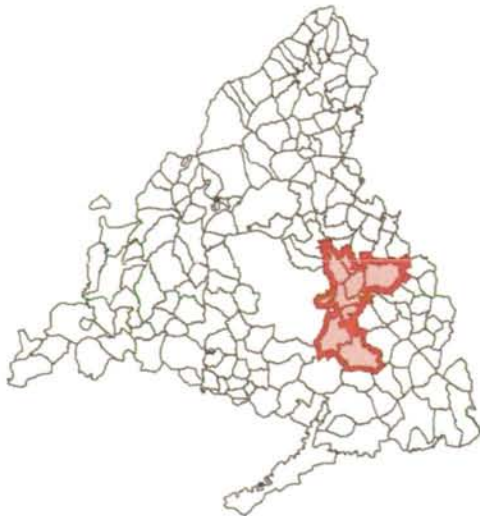

1. Territorio

| | |
|------------------------------|------|
| Extensión (km ²) | 14,4 |
| Altitud (m) | 553 |
| Distancia a la capital (km) | 32 |

2. Entidades

| |
|-----------------------------------|
| Miralrío / Velilla de San Antonio |
|-----------------------------------|

3. Fiestas Locales - 2005

| |
|-----------------------|
| 26 y 27 de septiembre |
|-----------------------|

4. Demografía

Evolución de la población empadronada a 1 de Enero

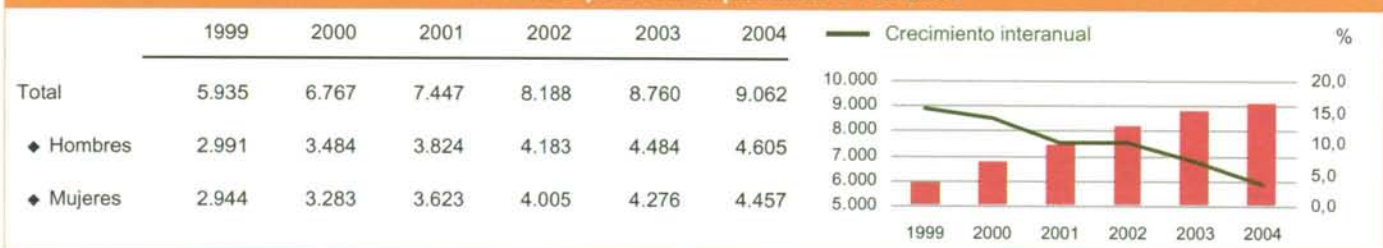

Pirámide de la población empadronada a 1 de Enero de 2004

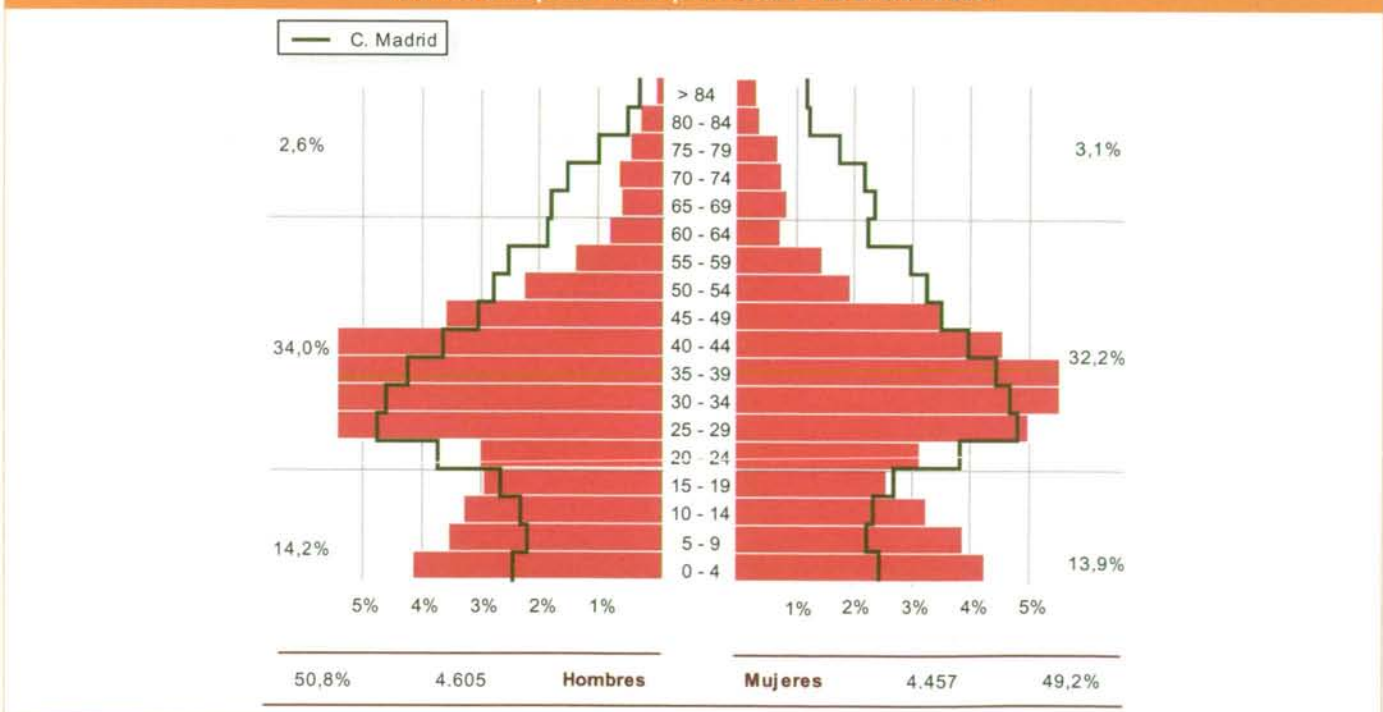

Indicadores demográficos - 2004

| | Municipio | Zona estadística | Comunidad de Madrid |
|--|-----------|------------------|---------------------|
| Crecimiento anual de la población | 3,45 | 2,86 | 1,50 |
| Densidad de población | 629,31 | 1.310,53 | 722,88 |
| Tasa de feminidad | 0,97 | 1,00 | 1,07 |
| Grado de juventud de menores de 15 años | 22,52 | 16,09 | 14,43 |
| Proporción de dependencia | 0,39 | 0,32 | 0,41 |
| Razón de progresividad | 113,15 | 115,85 | 116,21 |
| Proporción de reemplazamiento | 1,77 | 1,45 | 1,32 |
| Grado de envejecimiento de 65 y más años | 5,72 | 8,36 | 14,56 |

Movimiento natural de la población - 2003

| | Municipio | Zona estadística | Comunidad de Madrid |
|---------------------------------------|-----------|------------------|---------------------|
| Total nacimientos | 170 | 6.649 | 67.044 |
| Nacimientos madres extranjeras (%) | 7,06 | 17,04 | 18,69 |
| Total matrimonios | 66 | 3.049 | 29.787 |
| Total defunciones | 29 | 2.402 | 41.424 |
| Crecimiento vegetativo por 1.000 hab. | 15,82 | 7,95 | 4,45 |
| Saldo migratorio | 352 | 11.736 | 93.497 |
| Tasa de natalidad | 19,08 | 12,45 | 11,64 |
| Tasa de nupcialidad | 7,41 | 5,71 | 5,17 |
| Tasa de mortalidad | 3,25 | 4,50 | 7,19 |
| Tasa de migración | 39,50 | 21,97 | 16,23 |

Extranjeros empadronados a 1 de Enero - 2004

| | Municipio | Zona estadística | Comunidad de Madrid |
|----------------------------|-----------|------------------|---------------------|
| Total | 625 | 68.559 | 703.343 |
| ◆ Hombres | 324 | 36.483 | 351.223 |
| ◆ Mujeres | 301 | 32.076 | 352.120 |
| Extranjeros por 1.000 hab. | 68,97 | 126,58 | 121,17 |

Por nacionalidad

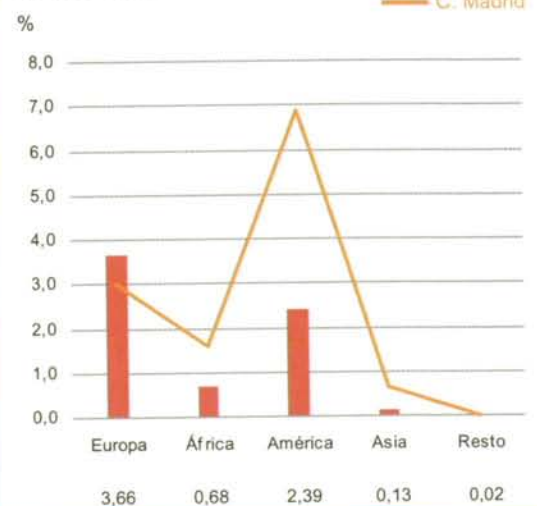

5. Mercado de Trabajo

Mercado de trabajo

| | Municipio | Zona estadística | Comunidad de Madrid |
|---|-----------|------------------|---------------------|
| Total paro registrado (2005) | 324 | 19.719 | 179.830 |
| ◆ Hombres (%) | 35,80 | 37,39 | 41,45 |
| ◆ Mujeres (%) | 64,20 | 62,61 | 58,55 |
| Paro registrado por 100 hab. (2003) | 3,49 | 4,15 | 3,61 |
| Afiliados a la SS por 1.000 hab. (2003) | 458,87 | 316,90 | 445,73 |
| Tasa de actividad femenina (2001) | 48,87 | 45,28 | 42,59 |
| Ocupados (%) (2001) | | | |
| ◆ Agricultura | 0,62 | 0,63 | 0,80 |
| ◆ Industria | 21,72 | 21,12 | 13,51 |
| ◆ Construcción | 10,38 | 11,25 | 9,61 |
| ◆ Servicios | 67,27 | 67,00 | 76,08 |

Evolución de los afiliados a la Seguridad Social

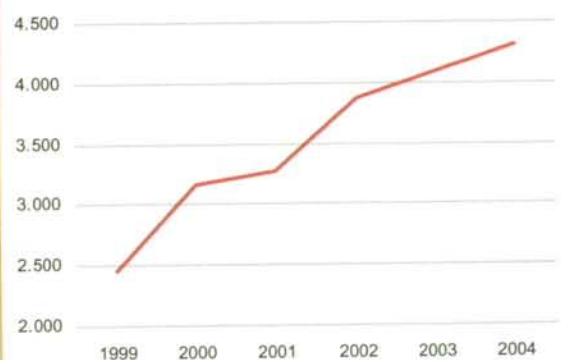

6. Educación

Educación no universitaria - 2004

| | Municipio | Zona estadística | Comunidad de Madrid |
|----------------------------------|-----------|------------------|---------------------|
| Alumnos en centros públicos (%) | 100,00 | 83,95 | 55,59 |
| Alumnos en centros privados (%) | 0,00 | 16,05 | 44,41 |
| Alumnos entre población 0-19 (%) | 58,28 | 76,67 | 80,10 |
| Alumnos por profesor | 14,56 | 12,24 | 12,74 |
| Alumnos por unidad escolar | 24,75 | 23,05 | 22,74 |

Evolución de alumnos por unidad escolar

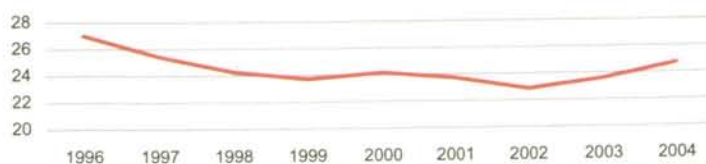

Nivel de estudios (%) - 2001

| | Municipio | Zona estadística | Comunidad de Madrid |
|---------------|-----------|------------------|---------------------|
| Analfabetos | 1,53 | 2,10 | 1,77 |
| Sin estudios | 6,81 | 9,42 | 9,97 |
| Primer grado | 15,66 | 18,80 | 17,44 |
| Segundo grado | 64,95 | 57,54 | 50,09 |
| Tercer grado | 11,05 | 12,14 | 20,74 |



7. Censo de Viviendas - 2001

| Viviendas familiares principales según régimen de tenencia (%) | | | |
|--|-----------|------------------|---------------------|
| | Municipio | Zona estadística | Comunidad de Madrid |
| En propiedad | 93,94 | 88,06 | 82,02 |
| ◆ Compra total pagada | 21,17 | 49,34 | 50,52 |
| ◆ Compra pagos pendientes | 71,00 | 37,30 | 28,92 |
| ◆ Herencia o donación | 1,77 | 1,41 | 2,59 |
| En alquiler | 3,99 | 8,92 | 13,62 |
| Cedida gratis | 0,59 | 1,17 | 1,89 |
| Otro régimen de tenencia | 1,48 | 1,85 | 2,47 |

| Edificios destinados principalmente a viviendas (%) | | | |
|---|---------------|------------------|---------------------|
| Año de construcción | Municipio | Zona estadística | Comunidad de Madrid |
| | Antes de 1900 | 0,61 | 1,40 |
| 1900-1920 | 0,92 | 0,73 | 1,53 |
| 1921-1940 | 1,13 | 1,06 | 3,11 |
| 1941-1950 | 3,48 | 2,14 | 4,11 |
| 1951-1960 | 3,43 | 6,37 | 9,08 |
| 1961-1970 | 5,83 | 9,53 | 13,60 |
| 1971-1980 | 13,46 | 16,98 | 21,92 |
| 1981-1990 | 7,83 | 20,77 | 19,37 |
| 1991-2001 | 63,31 | 41,03 | 24,90 |

| Indicadores de viviendas familiares principales | | | |
|---|-----------|------------------|---------------------|
| | Municipio | Zona estadística | Comunidad de Madrid |
| Personas por vivienda (media) | 3,03 | 3,13 | 2,88 |
| Estado de la vivienda (%) | | | |
| ◆ Vivienda en ruinas | 0,66 | 0,38 | 0,56 |
| ◆ Viviendas con problemas | 13,30 | 6,46 | 9,29 |
| ◆ Viviendas en buen estado | 85,59 | 92,89 | 89,78 |
| ◆ No consta | 0,44 | 0,28 | 0,36 |
| Densidad habitacional (%) | | | |
| ◆ Crítica (< de 0,5 habitaciones/persona) | 0,81 | 1,87 | 3,21 |
| ◆ Moderada (0,5 - 1) | 24,31 | 38,50 | 35,48 |
| ◆ Satisfactoria (más de 1 habitación) | 74,88 | 59,63 | 61,31 |
| Hacinamiento (%) | | | |
| ◆ Crítico (Menos de 6 m ² por persona) | 0,00 | 0,08 | 0,27 |
| ◆ Moderado (6 - 10) | 0,26 | 0,93 | 1,85 |
| ◆ No hacinamiento (más de 10 m ²) | 99,74 | 98,99 | 97,88 |

| Vivienda (%) | | | |
|-----------------------|-----------|------------------|---------------------|
| | Municipio | Zona estadística | Comunidad de Madrid |
| Viviendas principales | 73,08 | 83,45 | 75,61 |
| Viviendas secundarias | 10,10 | 4,59 | 11,13 |
| Viviendas vacías | 16,77 | 11,43 | 12,37 |

Viviendas según superficie útil (m²)

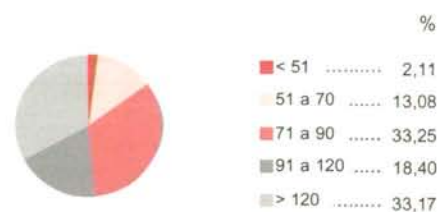

Viviendas según nº de habitaciones

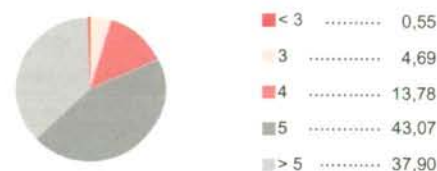

8. Urbanismo

| Urbanismo | | | |
|--|-----------|------------------|---------------------|
| | Municipio | Zona estadística | Comunidad de Madrid |
| Suelo urbano (%) (2002) | 9,69 | 15,76 | 8,62 |
| Suelo urbanizable (%) (2002) | 9,59 | 12,73 | 4,16 |
| Valor catastral por unidad urbana (miles euros) (2003) | 46,61 | 53,13 | 68,92 |
| Valor catastral rústico por parcela (euros) (2003) | 4.220,00 | 2.039,83 | 583,32 |
| Densidad de edificios (2001) | 153,54 | 114,73 | 71,31 |
| Licencias de obra concedidas (2004) | 0 | 639 | 7.218 |
| Edificios de nueva planta (%) | - | 52,27 | 72,44 |
| Rehabilitación (%) | - | 26,92 | 16,96 |
| Otros (%) | - | 20,81 | 10,60 |

Evolución del valor catastral por unidad urbana (miles euros)

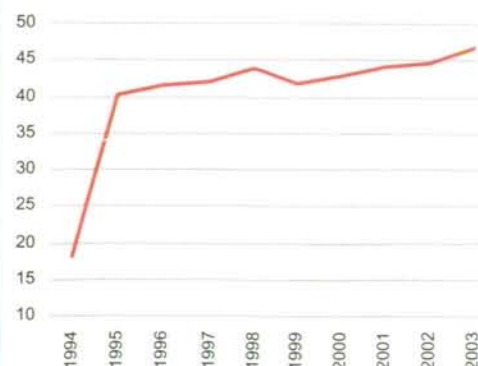

VISITE NUESTRA WEB
<http://www.madrid.org/iestadis/>
GA-Zeta estadística



Comunidad de Madrid

CONSEJERÍA DE ECONOMÍA
E INNOVACIÓN TECNOLÓGICA
Instituto de Estadística