

Anuario estadístico de la Comunidad de Madrid

1984



**Comunidad
de Madrid**
Consejería de
Economía y Hacienda



Anuario estadístico de la Comunidad de Madrid 1984



**Comunidad
de Madrid**
Consejería de
Economía y Hacienda
Servicio de Estadística

EDITA: *Consejería de Economía y Hacienda*

DISEÑO: *El Cubri*

I.S.B.N.: 84-505-2641-8

Depósito Legal: M-42673-1985

Imprime: **GUÍA DE TASACIONES, S.L.**

Francisco Gervás, 7

Alcobendas (Madrid)



☎ *(91) 652 83 11

Presentación

La publicación de este primer *Anuario Estadístico de la Comunidad de Madrid* constituye para nosotros un motivo de satisfacción ya que con este trabajo creemos aportar algo importante, al ofrecer a la sociedad en su conjunto y a las Instituciones y Organismos públicos y privados de esta Comunidad Autónoma, una visión actualizada y sistemática de la dispersa información estadística existente.

Con esta publicación se pone a disposición de los distintos usuarios un instrumento que, además de necesario para el análisis y útil para la toma de decisiones de los agentes públicos y privados, facilita un más amplio conocimiento de la realidad de la Comunidad de Madrid.

Hay que destacar que la elaboración de este *Anuario* no habría sido posible sin la colaboración prestada por las distintas Consejerías de la Comunidad de Madrid, Departamentos de la Administración Central y diversos Organismos y Empresas. A todos ellos queremos agradecer esta colaboración y muy especialmente en aquellos casos que han permitido incorporar información no publicada hasta ahora.

Como todo primer número somos conscientes de las limitaciones de que adolece a pesar del esfuerzo realizado. Es por ello que serán consideradas de gran utilidad las sugerencias que puedan formular tanto los suministradores de información como los distintos usuarios respecto al contenido, estructura y presentación de datos, o cualquier otro aspecto que consideren relevante y que permitirán, sin duda, un enriquecimiento de posteriores ediciones.

Luis A. Cendrero
CONSEJERO DE ECONOMIA Y HACIENDA

Introducción

El Anuario Estadístico de la Comunidad de Madrid tiene como finalidad el ofrecer una selección amplia y sistematizada de la información estadística existente referida al ámbito territorial propio.

El principal problema que se plantea al abordar este trabajo radica en las lagunas de información existentes, ya muy importantes a nivel nacional, cuanto más, si se desciende al ámbito de las Comunidades Autónomas y a mayores niveles de desagregación territorial. A las tradicionales limitaciones de la información estadística hay que añadir el hecho de que, por una parte, no se ha producido la adaptación del proceso de producción estadística de la Administración Central a la nueva estructura de Estado y, por otra, la mayoría de las Comunidades Autónomas no han estructurado y desarrollado todavía un sistema propio de información estadística.

Es por ello que las ausencias de información sobre temas importantes se deben, en gran medida, a la inexistencia de datos fiables o recientes, y los desequilibrios en la extensión y tratamiento de los distintos capítulos responde, en general, al desigual desarrollo de las diferentes áreas de información estadística. También hay que señalar que, en algún caso, criterios de rapidez en poner a disposición de los usuarios esta recopilación de la información existente, han obligado a dejar lagunas de información sin cubrir que podrán subsanarse en ediciones sucesivas. Esta misma premura ha forzado a posponer la incorporación de definiciones y conceptos —paliada en parte por notas a pie de página—, así como una descripción más detallada de las fuentes de información.

No obstante lo señalado en párrafos anteriores, la información contenida en este primer Anuario Estadístico de la Comunidad de Madrid es una selección estructurada de la, en muchos casos, más amplia información existente. En ocasiones esta información procede de publicaciones específicas más extensas, a partir de las cuales se ha estructurado una selección de los valores fundamentales de la información disponible, dejando para los interesados en mayor detalle el acceso a aquéllas. En otros casos, la información aquí recogida no está publicada y ha sido suministrada directamente por los responsables de distintos Entes y Organismos. En cualquier caso, se pretende dar una visión actualizada y de conjunto de la dispersa información existente para la Comunidad de Madrid.

Siempre que ha sido posible se ha recogido información municipal de las principales variables, pero es preciso señalar de nuevo la escasez de la información, significativa y fiable, disponible a este nivel territorial. Es el momento de señalar que, salvo especificación en contrario, la información contenida en este Anuario viene referida al conjunto de la Comunidad de Madrid.

La utilidad de disponer de series temporales han conducido a un intento, no siempre logrado, de presentar la información anual desde el año 1977 al año 1984, último período de referencia de este Anuario. Asimismo, para este último año, o en su caso para el último año al que vienen referidos los datos, se recoge la misma información para España con el fin de permitir comparaciones de magnitudes y analizar el peso que la Comunidad de Madrid tiene en el conjunto nacional, para las distintas variables contempladas. El significado de esta comparación deberá, obviamente, ponderarse por la infinidad de factores que lo condicionan y que en el caso de la Comunidad de Madrid adquieren, para una parte no despreciable de la información aquí contenida, especial relevancia.

Indice

INDICE DE SERIES ESTADISTICAS

I - MEDIO FISICO

I - 1. Territorio

I - 1.1.	Posición geográfica y límites	29
I - 1.2.	Extensión superficial por zonas altimétricas	29
I - 1.3.	Superficie y utilización del territorio	30
I - 1.4.	Clasificación de los municipios por extensión superficial	30
I - 1.5.	Extensión superficial, altitud y distancia a la capital por municipios	32
I - 1.6.	Orografía	39
I - 1.7.	Hidrografía. Principales ríos	40
I - 1.8.	Embalses del Canal de Isabel II. Volumen de agua	40
I - 1.9.	Incendios y repoblaciones forestales	41
I - 1.10.	Zonas de caza y número de licencias	42
I - 1.11.	Cotos de pesca fluvial y número de licencias	42

I - 2. Climatología y medio ambiente

I - 2.1.	Principales observaciones meteorológicas. Datos mensuales. Temperaturas	43
I - 2.2.	Principales observaciones meteorológicas. Datos mensuales. Otros datos	44
I - 2.3.	Principales observaciones meteorológicas. Datos anuales	45
I - 2.4.	Valores medios de los contaminantes más importantes. Municipio de Madrid	46

II - POBLACION

II - 1. Estructura y evolución

II - 1.1.	Evolución de la población de derecho y de hecho según los censos oficiales	53
II - 1.2.	Población de derecho por municipios. Censos y padrón	54
II - 1.3.	Densidad de población por municipios	57
II - 1.4.	Población de derecho por municipios. Rectificaciones del padrón	60
II - 1.5.	Población por sexo y edad	63
II - 1.6.	Población por sexo y edad. Municipio de Madrid y otros municipios. 1981	64
II - 1.7.	Población por sexo, edad y estado civil. 1970	65
II - 1.8.	Población por sexo, edad y estado civil. 1981	66
II - 1.9.	Población por sexo, edad y estado civil. Municipio de Madrid. 1981 ...	67
II - 1.10.	Población por sexo, edad y estado civil. Otros municipios. 1981	68

II - 2. Movimiento Natural

II - 2.1.	Nacimientos inscritos. 1941-1974.....	69
II - 2.2.	Nacimientos por el lugar de inscripción y residencia de la madre.....	70
II - 2.3.	Nacimientos por sexo, de madres residentes por grupos de edad	71
II - 2.4.	Matrimonios celebrados por el estado civil anterior de los contrayentes. 1941-1974	72
II - 2.5.	Matrimonios por el lugar de celebración, residencia anterior de los cónyuges y lugar en el que han fijado residencia	73
II - 2.6.	Matrimonios que han fijado residencia por la edad de cada cónyuge ...	74
II - 2.7.	Defunciones inscritas. 1941-1974	75
II - 2.8.	Defunciones por el lugar de fallecimiento y lugar de residencia.....	76
II - 2.9.	Defunciones de residentes por grupos de edad y sexo	77
II - 2.10.	Defunciones infantiles inscritas. 1941-1974	78
II - 2.11.	Defunciones infantiles de residentes	79
II - 2.12.	Movimiento natural de la población por municipio de residencia	80

II - 3. Movimientos Migratorios

II - 3.1.	Población por lugar de nacimiento, lugar de residencia y sexo.....	85
II - 3.2.	Población por lugar de residencia en el censo anterior.....	86
II - 3.3.	Población por la relación entre el lugar de nacimiento y lugar de residencia. 1981.....	87
II - 3.4.	Emigración asistida a países no europeos	88
II - 3.5.	Emigración asistida a países europeos	89
II - 3.6.	Emigración asistida por destino y duración y Demandas de empleo en el extranjero	90
II - 3.7.	Inmigración y emigración interiores. 1961-1976.....	91
II - 3.8.	Inmigración interior por Comunidad Autónoma de procedencia.....	92
II - 3.9.	Inmigración interior por sexo, edad y estado civil	93
II - 3.10.	Inmigración interior por tipo de actividad y analfabetismo. 1961-1968...	94
II - 3.11.	Inmigración interior por tipo de actividad y analfabetismo. 1969-1983...	95
II - 3.12.	Emigración interior por Comunidad Autónoma de destino.....	96
II - 3.13.	Emigración interior por sexo, edad y estado civil.....	97
II - 3.14.	Emigración interior por tipo de actividad y analfabetismo. 1961-1968 ...	98
II - 3.15.	Emigración interior por tipo de actividad y analfabetismo. 1969-1983 ...	99
II - 3.16.	Extranjeros residentes por países de origen.....	100

III - MERCADO DE TRABAJO

III - 1. Censo de Población

III - 1.1.	Población según relación con la actividad	103
III - 1.2.	Población económicamente activa por grupos de edad	104
III - 1.3.	Población económicamente activa por ramas de actividad	105
III - 1.4.	Población ocupada por ramas de actividad. 1981	106
III - 1.5.	Población ocupada por profesiones	107
III - 1.6.	Tasas de actividad y paro por municipios.....	108
III - 1.7.	Población por ramas de actividad y por municipios.....	112

III - 2. Encuesta de Población Activa

III - 2.1.	Población y su relación con la actividad	115
III - 2.2.	Población que trabaja por sectores y sexo. Estructura porcentual.....	116
III - 2.3.	Activos, ocupados y parados por sexo y grupos de edad	117
III - 2.4.	Activos, ocupados y parados por sectores económicos y sexo	118
III - 2.5.	Activos, ocupados y parados no agrarios por ramas de actividad	120
III - 2.6.	Ocupados por sexo y situación profesional	121
III - 2.7.	Ocupados asalariados y no asalariados no agrarios por ramas de actividad	122
III - 2.8.	Distribución de los parados por tiempo de búsqueda de empleo.....	122
III - 2.9.	Tasas de actividad por sexo y grupos de edad.....	123
III - 2.10.	Tasas de ocupación y paro por nivel de estudios	123
III - 2.11.	Tasas de paro por sexo y grupos de edad	124
III - 2.12.	Tasas de paro por sectores.....	124

III - 3. Movimiento Laboral Registrado

III - 3.1.	Demandas registradas por tipo y por sexo y grupos de edad	125
III - 3.2.	Demandas registradas por sectores y ramas de actividad.....	126
III - 3.3.	Ofertas y colocaciones registradas por tipo y por sexo	127
III - 3.4.	Ofertas y colocaciones registradas por sectores y ramas de actividad ..	128
III - 3.5.	Demandas, ofertas y colocaciones registradas por grupos ocupacionales	129
III - 3.6.	Contratos acogidos a medidas de fomento del empleo.....	129
III - 3.7.	Paro registrado por sexo y grupos de edad	130
III - 3.8.	Paro registrado por sectores y ramas de actividad.....	131
III - 3.9.	Demandas, colocaciones y paro registrado por oficinas de empleo.....	132
III - 3.10.	Paro registrado en el mes de marzo por municipios.....	133

III - 4. Relaciones Laborales

III - 4.1.	Negociación Colectiva (N.E.C.). Convenios, trabajadores afectados y aumento salarial pactado	136
III - 4.2.	N.E.C. Trabajadores afectados y aumento salarial pactado por ramas de actividad	136
III - 4.3.	Regulación de Empleo (R.E.G.). Expedientes y trabajadores afectados por forma de resolución, por tipo de expediente y sexo y por sectores	137
III - 4.4.	R.E.G. Trabajadores afectados por expedientes autorizados por tipo y sectores.....	138
III - 4.5.	R.E.G. Trabajadores afectados por expedientes autorizados por ramas de actividad	139
III - 4.6.	R.E.G. Trabajadores afectados por expedientes autorizados por tamaño de la empresa.....	139
III - 4.7.	Huelgas. Número, trabajadores y jornadas perdidas	140
III - 4.8.	Mediación, Arbitraje y Conciliación (M.A.C.). Conciliaciones terminadas y trabajadores afectados por tipo de resolución y por motivos.....	140
III - 4.9.	Magistraturas de Trabajo (M.A.T.). Asuntos resueltos, despidos y cantidades reconocidas por despido.....	141
III - 4.10.	M.A.T. Asuntos resueltos por materia y despidos por tipo de sentencia	141

III - 5. Seguridad Social y Otras Prestaciones

III - 5.1.	Afiliación en alta laboral de trabajadores al sistema de Seguridad Social por regímenes	142
III - 5.2.	Pensiones en vigor y su importe medio por clases (excluidas Mar y Renfe).....	142
III - 5.3.	Beneficiarios de prestaciones por desempleo y tasas de cobertura	143
III - 5.4.	Fondo de Garantía Salarial (F.G.S.). Empresas afectadas, trabajadores beneficiarios y prestaciones acordadas	144
III - 5.5.	Fondo Nacional de Protección al Trabajo (F.N.P.T.). Préstamos concedidos por programas. Beneficiarios y cuantía.....	145
III - 5.6.	F.N.P.T. Subvenciones concedidas por programas. Beneficiarios y cuantía.....	146

III - 6. Otros Indicadores

III - 6.1.	Permisos de trabajo y justificantes de inscripción concedidos a extranjeros.....	147
III - 6.2.	Cooperativas inscritas y número de socios.....	147
III - 6.3.	Accidentes de trabajo y enfermedades profesionales con baja en centro de trabajo por gravedad	148

IV - SECTOR AGRARIO

IV - 1. Agricultura

IV - 1.1.	Explotaciones agrarias. Características censales por tamaño de las explotaciones.....	151
IV - 1.2.	Explotaciones agrarias. Características censales por régimen de tenencia	152
IV - 1.3.	Explotaciones agrarias. Características censales. Distribución general de la tierra.....	157
IV - 1.4.	Superficie dedicada a cada grupo de cultivos	158
IV - 1.5.	Principales producciones agrícolas.....	158
IV - 1.6.	Explotaciones agrarias. Resultados censales por municipios	159
IV - 1.7.	Inscripciones de maquinaria agrícola	162
IV - 1.8.	Maquinaria agrícola y Riego. Características censales. 1982.....	162
IV - 1.9.	Maquinaria agrícola. Resultados censales por municipios. 1982.....	163

IV - 2. Ganadería

IV - 2.1.	Explotaciones ganaderas. Características censales.....	166
IV - 2.2.	Censo ganadero por especies.....	167
IV - 2.3.	Producción de carne por especies	168
IV - 2.4.	Producción de leche por especies	169
IV - 2.5.	Otros productos ganaderos	169
IV - 2.6.	Unidades ganaderas. Resultados censales por municipios. 1982.....	170

IV - 3. Silvicultura

IV - 3.1.	Superficie forestal arbolada por especies, pertenencia y formas de masas	177
IV - 3.2.	Producción de madera por especies y pertenencia.....	178

IV - 4. Macromagnitudes

IV - 4.1.	Variables básicas	179
IV - 4.2.	Aportación de los grupos de productos a la producción final agraria	179
IV - 4.3.	Gastos fuera del sector	180

V - INDUSTRIA Y ENERGIA

V - 1. Locales y Establecimientos Industriales

V - 1.1.	Características de los locales por tamaños de municipios. 1980	183
V - 1.2.	Locales activos y personas ocupadas por ramas de actividad. 1980 ...	184
V - 1.3.	Características de los establecimientos por diversas variables. 1978	185
V - 1.4.	Características de los establecimientos por ramas de actividad. 1978 ..	186
V - 1.5.	Número de establecimientos por ramas de actividad y tamaño de municipios. 1978	187
V - 1.6.	Número de establecimientos por ramas de actividad y municipios. 1978	188

V - 2. Encuestas Industriales

V - 2.1.	Producción bruta en la industria por ramas de actividad.....	191
V - 2.2.	Valor añadido en la industria por ramas de actividad.....	192
V - 2.3.	Personas ocupadas en la industria por ramas de actividad	193
V - 2.4.	Costes de personal en la industria por ramas de actividad	194
V - 2.5.	Industria del cemento	195
V - 2.6.	Industria del cemento natural y de la cal.....	196
V - 2.7.	Industria del yeso	197

V - 3. Otros Indicadores

V - 3.1.	Censo de artesanos de la Comunidad de Madrid. 1984/85. Número de talleres por tamaño y tipología.....	198
V - 3.2.	Censo de artesanos de la Comunidad de Madrid. 1984/85. Condiciones del taller y trabajadores	199
V - 3.3.	Opiniones empresariales. Cámara de Comercio e Industria de Madrid ..	200

V - 4. Energía

V - 4.1.	Energía eléctrica. Producción.....	201
V - 4.2.	Energía eléctrica. Distribución	202
V - 4.3.	Energía eléctrica. Número de empresas, personal ocupado e inversiones efectuadas	203
V - 4.4.	Energía eléctrica. Distribución y facturación por usos	204
V - 4.5.	Energía eléctrica. Sectorización del consumo	205
V - 4.6.	Ventas de productos petrolíferos	206
V - 4.7.	Ventas sectoriales de fuel-oil y gasóleo C.	206
V - 4.8.	Gases licuados del petróleo. Ventas, número de cargas y usuarios.....	207
V - 4.9.	Ventas de gases licuados del petróleo por usos.....	207
V - 4.10.	Gas Madrid. Facturación por usos	208

VI - VIVIENDA, CONSTRUCCION Y URBANISMO

VI - 1. Infraestructura y Equipamiento

VI - 1.1.	Características de los locales por tamaño de municipios, 1980.....	211
VI - 1.2.	Locales activos y personas ocupadas por ramas de actividad, 1980 ...	211
VI - 1.3.	Edificios y complejos de edificios por destino y tamaño de municipios..	212
VI - 1.4.	Edificios terminados destinados a vivienda familiar por diversas caracte- rísticas y tamaño de municipios.....	213
VI - 1.5.	Edificios terminados destinados a vivienda familiar por otras caractéristi- cas y tamaño de municipios	214
VI - 1.6.	Edificios destinados a vivienda familiar según instalaciones que poseen por municipios, 1980	215
VI - 1.7.	Viviendas y alojamientos por municipios	219
VI - 1.8.	Viviendas familiares según utilización por municipios	222
VI - 1.9.	Encuesta de Presupuestos Familiares (E.P.F.), Distribución del número de hogares por diversas características de la vivienda y tamaño de municipios	225
VI - 1.10.	E.P.F. Distribución del número de hogares por otras características de la vivienda y tamaño de municipios, 1980/81	226

VI - 2. Actividad Construcción

VI - 2.1.	Licitación oficial de obras.....	227
VI - 2.2.	Licitación oficial de obras. Desglose de edificación y obra civil.....	227
VI - 2.3.	Construcción de viviendas por fases administrativas y regímenes	228
VI - 2.4.	Construcción de viviendas iniciadas y terminadas por regímenes.....	229
VI - 2.5.	Proyectos visados por los Colegios de arquitectos y Ventas de cemento	230
VI - 2.6.	Opiniones empresariales. Cámara de Comercio e Industria de Madrid..	231

VII - TRANSPORTES Y COMUNICACIONES

VII - 1. Transporte por Carretera

VII - 1.1.	Red de carreteras dependiente de la Comunidad de Madrid por anchos de calzada y tipo de firme	239
VII - 1.2.	Parque de vehículos.....	240
VII - 1.3.	Matriculaciones y transferencias de propiedad de vehículos	241
VII - 1.4.	Vehículos de transporte por carretera por tipo de autorización	242
VII - 1.5.	Empresas y vehículos de transporte de mercancías, por tipo de servicio y peso total en carga.....	243
VII - 1.6.	Vehículos de transporte de mercancías por tipo de servicio, peso total en carga y radio de acción.....	244
VII - 1.7.	Vehículos de transporte de mercancías por tipo de servicio y de vehículo	251
VII - 1.8.	Vehículos de transporte de mercancías por tipo de servicio y capacidad de carga.....	252
VII - 1.9.	Autobuses clasificados por tipo de autorización, antigüedad y capacidad	253
VII - 1.10.	Compañías de transporte regular de pasajeros. Infraestructura	254
VII - 1.11.	Compañías de transporte regular de pasajeros. Infraestructura y tráfico por tipo de servicio.....	255
VII - 1.12.	Compañías de transporte regular de pasajeros. Actividad económica ...	256

VII - 2. Transporte Urbano

VII - 2.1. Transporte urbano. Autobuses. Infraestructura y tráfico.....	257
VII - 2.2. Transporte urbano. Autobuses. Actividad económica.....	258
VII - 2.3. Transporte urbano. Metropolitanos. Infraestructura y tráfico.....	259
VII - 2.4. Transporte urbano. Metropolitanos. Actividad económica.....	260
VII - 2.5. Turismos de servicio público por modalidad de transporte.....	261

VII - 3. Transporte por Ferrocarril

VII - 3.1. Movimiento de mercancías transportadas en vagón completo por Comunidades de origen o destino.....	262
VII - 3.2. Movimiento de mercancías transportadas en vagón completo por tipo de mercancía.....	263
VII - 3.3. Venta electrónica de billetes de pasajeros (trenes de largo recorrido) por origen o destino.....	264
VII - 3.4. Cercanías interurbanas. Oferta diaria de trenes y plazas. 1984.....	265
VII - 3.5. Cercanías interurbanas. Tráfico de pasajeros.....	266

VII - 4. Transporte Aéreo

VII - 4.1. Tráfico aéreo. Aeropuerto de Barajas. Total.....	269
VII - 4.2. Tráfico aéreo. Aeropuerto de Barajas. Entradas.....	270
VII - 4.3. Tráfico aéreo. Aeropuerto de Barajas. Salidas.....	271

VII - 5. Otros Datos del Transporte

VII - 5.1. Funiculares y transporte por cable.....	272
VII - 5.2. Permisos de conducir expedidos por sexo y clases.....	273
VII - 5.3. Accidentes de circulación.....	274

VII - 6. Comunicaciones

VII - 6.1. Servicios de correos y telecomunicación. Instalaciones. 1984.....	275
VII - 6.2. Servicios de correos y telecomunicación. Infraestructura de servicios. 1984.....	276
VII - 6.3. Tráfico postal.....	277
VII - 6.4. Tráfico telegráfico.....	278
VII - 6.5. Giros.....	279
VII - 6.6. Servicio telefónico. Infraestructura.....	280
VII - 6.7. Servicio telefónico. Actividad.....	281
VII - 6.8. Servicio telefónico. Demanda.....	282
VII - 6.9. Líneas telefónicas por municipios.....	283

VIII - COMERCIO Y TURISMO

VIII - 1. Comercio

VIII - 1.1.	Locales activos y personas ocupadas. Características censales.....	289
VIII - 1.2.	Locales activos y personas ocupadas por tamaño de municipios. Características censales.....	290
VIII - 1.3.	Establecimientos y personas ocupadas por nivel de empleo y tamaño de municipios. Características censales. 1980	291
VIII - 1.4.	Establecimientos y personas ocupadas por actividad principal y tamaño de municipios. Características censales. 1980	292
VIII - 1.5.	Establecimientos por actividad principal y situación actual. Censo de Establecimientos de la Comunidad de Madrid (C.E.C.M.), 1985.....	293
VIII - 1.6.	Establecimientos detallistas en activo por actividad principal. Diversas características. (C.E.C.M.), 1985.....	294
VIII - 1.7.	Establecimientos detallistas en activo por actividad principal. Otras características. (C.E.C.M.), 1985.....	295
VIII - 1.8.	Establecimientos detallistas en activo por actividad principal y número de trabajadores. (C.E.C.M.), 1985.....	296
VIII - 1.9.	Establecimientos detallistas en activo por actividad principal y antigüedad del titular. (C.E.C.M.), 1985.....	297
VIII - 1.10.	Establecimientos detallistas en activo por grupos de actividad principal. (C.E.C.M.), 1985	298
VIII - 1.11.	Establecimientos detallistas en activo por actividad principal y municipios. (C.E.C.M.), 1985	299
VIII - 1.12.	Mercamadrid. Entrada de productos	302
VIII - 1.13.	Mercamadrid. Entrada de productos por origen de la mercancía.....	302

VIII - 2. Turismo

VIII - 2.1.	Alojamientos turísticos.....	303
VIII - 2.2.	Grado de ocupación de los alojamientos hoteleros	303
VIII - 2.3.	Viajeros y pernoctaciones en alojamientos hoteleros	304
VIII - 2.4.	Restaurantes y cafeterías	305
VIII - 2.5.	Agencias de viajes	305

IX - FINANZAS

IX - 1. Crédito Oficial

IX - 1.1.	Entidades oficiales de crédito. Cuentas y formalizaciones de créditos ...	309
IX - 1.2.	Banco de Crédito Agrícola (B.C.A.). Cuentas y concesiones de crédito	310
IX - 1.3.	Banco Hipotecario de España (B.H.E.). Cuentas de crédito	311
IX - 1.4.	B.H.E. Concesiones y formalizaciones de crédito de viviendas. Número e importe. 1984	312
IX - 1.5.	Banco de Crédito Industrial (B.C.I.). Cuentas y concesiones de crédito	313
IX - 1.6.	Banco de Crédito Local (B.C.L.). Cuentas y formalizaciones de crédito	314

IX - 2. Cuentas y Depósitos del Sistema Crediticio

IX - 2.1.	Depósitos del sistema bancario.....	315
IX - 2.2.	Sistema crediticio. Número de oficinas operativas.....	315
IX - 2.3.	Número de oficinas de banca privada y cajas de ahorro por municipios.....	316
IX - 2.4.	Caja de Ahorros y Monte de Piedad de Madrid. Indicadores estructurales.....	319
IX - 2.5.	Caja de Ahorros y Monte de Piedad de Madrid. Operaciones y acreedores.....	319
IX - 2.6.	Caja de Ahorros y Monte de Piedad de Madrid. Inversiones.....	320

IX - 3. Bolsa de Madrid

IX - 3.1.	Cantidades negociadas en Bolsa.....	321
IX - 3.2.	Inversiones extranjeras en la Bolsa de Madrid.....	321
IX - 3.3.	Indice de cotización de acciones. Bolsa de Madrid. Diciembre año anterior = 100.....	322
IX - 3.4.	Indice de cotización de acciones. Bolsa de Madrid. Diciembre 1970 = 100.....	322

IX - 4. Otros Indicadores

IX - 4.1.	Sociedades mercantiles creadas y disueltas.....	323
IX - 4.2.	Protestos de letras de cambio.....	324
IX - 4.3.	Suspensiones de pagos.....	325
IX - 4.4.	Declaraciones de quiebras.....	325
IX - 4.5.	Ventas a plazos.....	326
IX - 4.6.	Préstamos con garantía hipotecaria.....	327

X - SANIDAD

X - 1. Infraestructura y Asistencia

X - 1.1.	Profesionales sanitarios colegiados.....	331
X - 1.2.	Establecimientos sanitarios con régimen de internado y unidades de hospitalización por finalidad.....	332
X - 1.3.	Establecimientos sanitarios con régimen de internado y unidades de hospitalización por dependencia orgánica.....	333
X - 1.4.	Establecimientos sanitarios con régimen de internado. Personal.....	334
X - 1.5.	Establecimientos sanitarios con régimen de internado. Asistencia prestada.....	335
X - 1.6.	Asistencia sanitaria de la Seguridad Social en ambulatorios (policlínicas).....	336
X - 1.7.	Servicios prestados por las Jefaturas Provinciales de Sanidad. Vacunaciones.....	336
X - 1.8.	Servicios de urgencia de la Beneficencia municipal sanitaria.....	337
X - 1.9.	Hospital Provincial de Madrid. Personal.....	338
X - 1.10.	Hospital Provincial de Madrid. Asistencia prestada.....	338
X - 1.11.	Zonificación de salud y servicios sociales.....	339

X - 2. Morbilidad

X - 2.1.	Enfermedades de declaración obligatoria. Casos registrados.....	346
X - 2.2.	Enfermos dados de alta en los hospitales por diagnóstico definitivo. Hombres.....	347
X - 2.3.	Enfermos dados de alta en los hospitales por diagnóstico definitivo. Mujeres.....	348

X - 3. Mortalidad

X - 3.1.	Defunciones de residentes según la causa. Hombres	349
X - 3.2.	Defunciones de residentes según la causa. Mujeres	350
X - 3.3.	Suicidios consumados y tentativas por sexo y estado civil	351

XI - EDUCACION Y CULTURA

XI - 1. Educación

XI - 1.1.	Educación preescolar	355
XI - 1.2.	Educación general básica	356
XI - 1.3.	Educación permanente de adultos	357
XI - 1.4.	Educación especial	358
XI - 1.5.	Bachillerato unificado polivalente y curso de orientación universitaria	359
XI - 1.6.	Formación profesional	360
XI - 1.7.	Otras enseñanzas de segundo grado	361
XI - 1.8.	Enseñanza universitaria. Centros y profesores	362
XI - 1.9.	Enseñanza universitaria. Alumnos matriculados	363
XI - 1.10.	Enseñanza universitaria. Alumnos que terminaron los estudios	364
XI - 1.11.	Enseñanzas de tercer grado no universitarias	365
XI - 1.12.	Enseñanzas de tercer grado asimiladas a la educación universitaria	366
XI - 1.13.	Formación ocupacional. Alumnos formados	367

XI - 2. Nivel Cultural

XI - 2.1.	Población que no cursa estudios según los estudios realizados	368
XI - 2.2.	Población que está cursando estudios según la clase de enseñanza ...	368

XI - 3. Cultura y Esparcimiento

XI - 3.1.	Actividad de los teatros nacionales	369
XI - 3.2.	Cinematografía	369
XI - 3.3.	Museos del Estado. Visitantes	370
XI - 3.4.	Bibliotecas	370
XI - 3.5.	Producción editorial	371
XI - 3.6.	Emisoras de radiodifusión y estaciones radiofónicas	371
XI - 3.7.	Agencias de publicidad	372
XI - 3.8.	Subvenciones y unidades deportivas con subvención del Consejo Superior de Deportes	372

XII - JUSTICIA

XII - 1. Organización de la Administración de Justicia

XII - 1.1.	Demarcación territorial de tribunales y juzgados	377
XII - 1.2.	Partidos judiciales. Juzgados de Distrito y Juzgados de Paz	378

XII - 2. Penal Común

XII - 2.1.	Juzgados de Distrito y de Paz. Juicios y sentencias	380
XII - 2.2.	Juzgados de Instrucción. Asuntos incoados	380
XII - 2.3.	Audiciencias Provinciales. Causas ingresadas y despachadas por tipo de sentencia	381
XII - 2.4.	Audiciencias Provinciales y Juzgados de Instrucción. Delitos apreciados por su naturaleza.....	381
XII - 2.5.	Audiciencias Provinciales y Juzgados de Instrucción. Condenados	382
XII - 2.6.	Población reclusa en los centros penitenciarios	383

XII - 3. Judicial Civil

XII - 3.1.	Juzgados de Distrito y de Paz. Actos de conciliación y juicios	384
XII - 3.2.	Juzgados de Primera Instancia. Asuntos resueltos	384
XII - 3.3.	Juzgados de Primera Instancia. Asuntos de jurisdicción contenciosa despachados por la clase de juicio	385
XII - 3.4.	Audiciencias Provinciales. Apelaciones y otros asuntos civiles	386
XII - 3.5.	Audiciencias Provinciales. Apelaciones terminadas por la clase de juicio	387
XII - 3.6.	Audiciencias Territoriales. Apelaciones y otros asuntos civiles	388

XII - 4. Otros Tribunales

XII - 4.1.	Contencioso-Administrativo. Salas de la Audiencia Territorial. Recursos ingresados y despachados por tipo de sentencia	389
XII - 4.2.	Tribunal Tutelar de Menores. Resumen de actuaciones y menores bajo tutela	390

XII - 5. Registros y Notariado

XII - 5.1.	Registro de la Propiedad. Resumen de la actividad	391
XII - 5.2.	Actividad notarial. Instrumentos autorizados	391

XIII - MACROMAGNITUDES BASICAS

XIII - 1. Producción y consumo

XIII - 1.1.	Valor Añadido Bruto al coste de los factores por sectores (V.A.B.c.f.) ..	395
XIII - 1.2.	Gasto anual de los hogares en bienes y servicios. 1980/81	396
XIII - 1.3.	Indices de consumo medio por persona, por grupos de gasto y variables relativas al sustentador principal. 1980/81	397
XIII - 1.4.	Distribución de los hogares por bienes de consumo duradero que poseen	398

XIII - 2. Precios

XIII - 2.1.	Índice de precios de consumo (Base 1976 = 100)	399
XIII - 2.2.	Índice de precios de consumo. Crecimiento anual. (Base 1976 = 100)	399
XIII - 2.3.	Índice de precios de consumo del Municipio de Madrid (Base 1976 = 100)	400

XIV - HACIENDAS PUBLICAS

XIV - 1. Presupuestos Generales del Estado

XIV - 1.1. Ingresos por capítulos	403
XIV - 1.2. Fondo de compensación interterritorial. Aplicación de recursos por organismos	404

XIV - 2. Presupuestos de la Comunidad de Madrid

XIV - 2.1. Presupuestos preventivos consolidados. Ingresos por centros presupuestarios y capítulos	405
XIV - 2.2. Presupuestos preventivos consolidados. Gastos por centros presupuestarios y capítulos	406
XIV - 2.3. Presupuestos preventivos consolidados. Gastos por secciones y capítulos	407

XIV - 3. Presupuestos Municipales

XIV - 3.1. Presupuestos liquidados por municipios. 1983	409
XIV - 3.2. Presupuestos ordinarios liquidados por municipios. 1983	412

INDICE DE MAPAS

0 - M.1. Municipios de la Comunidad de Madrid	25
---	----

I - MEDIO FISICO

I - M.1. Esquema y corte geológico	31
I - M.2. Topografía e hidrología	35
I - M.3. Espacios naturales	37
I - M.4. Climatología	47
I - M.5. Recursos minerales	49
I - M.6. Actividades extractivas	50

III - MERCADO DE TRABAJO

III - M.1. Estructura de la población ocupada	111
---	-----

IV - SECTOR AGRARIO

IV - M.1. Capacidad de uso agrario	153
IV - M.2. Cultivos y aprovechamientos agrarios	155
IV - M.3. Montes públicos	173
IV - M.4. Vías pecuarias	175

VI - VIVIENDA, CONSTRUCCION Y URBANISMO

VI - M.1. Clasificación del suelo en proceso de revisión de planeamiento. Septiembre 1984	233
VI - M.2. Situación del proceso de revisión y adaptación del planeamiento municipal. Noviembre 1985	235

VII - TRANSPORTES Y COMUNICACIONES

VII - M.1. Red de carreteras	245
VII - M.2. Intensidades medias diarias de tráfico por carretera	247
VII - M.3. Velocidades medias de recorrido por carretera	249
VII - M.4. Red de cercanías por ferrocarril	267

XI - EDUCACION Y CULTURA

XI - M.1. Patrimonio arquitectónico. Elementos aislados.....	373
--	-----

Símbolos, abreviaturas y observaciones

-	Dato no disponible, dato inexistente
0	Valor nulo o inferior a la mitad de la unidad utilizada
%	Porcentaje
0°	Grados sexagesimales
0° C	Grados Centígrados
NE	Noreste
W	Oeste
E	Este
NNE	Nomnoreste
A.T.S.	Ayudantes Técnicos Sanitarios
B.U.P.	Bachillerato Unificado Polivalente
B.C.A.	Banco de Crédito Agrícola
B.C.I.	Banco de Crédito Industrial
B.C.L.	Banco de Crédito Local
B.H.E.	Banco Hipotecario de España
C.A.M.P.S.A.	Compañía Arrendataria del Monopolio de Petróleo. Sociedad Anónima
C.N.A.E.	Clasificación Nacional de Actividades Económicas
C.O.U.	Curso de Orientación Universitaria
C.S.P.	Crédito Social Pesquero
C.T.N.E.	Compañía Telefónica Nacional de España
D.G.	Dirección General
E.G.B.	Educación General Básica
E.P.A.	Educación Permanente de Adultos
E.P.F.	Encuesta de Presupuestos Familiares
E.T.S.	Escuelas Técnicas Superiores
F.N.P.T.	Fondo Nacional de Protección al Trabajo
F.P.	Formación Profesional
G.L.P.	Gases Licuados del Petróleo
I.C.A.I.	Instituto Católico de Artes e Industrias
I.C.O.	Instituto de Crédito Oficial
I.C.O.N.A.	Instituto Nacional para la Conservación de la Naturaleza
I.N.E.	Instituto Nacional de Estadística
I.N.E.M.	Instituto Nacional de Empleo
I.N.P.	Instituto Nacional de Previsión
I.N.S.A.L.U.D.	Instituto Nacional de la Salud
I.N.S.A.M.	Instituto de la Salud Mental
I.N.S.S.	Instituto Nacional de la Seguridad Social
I.R.E.S.C.O.	Instituto para la Reforma de las Estructuras Comerciales
I.R.P.F.	Impuesto sobre la Renta de las Personas Físicas
M.A.C.	Mediación, Arbitraje y Conciliación
M.A.P.A.	Ministerio de Agricultura, Pesca y Alimentación
M.A.T.	Magistratura de Trabajo
M.C.	Ministerio de Cultura
M.I.	Ministerio del Interior
M.I.N.E.C.O.	Ministerio de Economía y Hacienda
M.I.N.E.R.	Ministerio de Industria y Energía
M.J.	Ministerio de Justicia
M.O.P.U.	Ministerio de Obras Públicas y Urbanismo
M.T.S.S.	Ministerio de Trabajo y Seguridad Social
M.T.T.C.	Ministerio de Transportes, Turismo y Comunicaciones
N.E.C.	Negociación Colectiva

P.G.	Presidencia del Gobierno
P.Y.M.E.	Pequeña y Mediana Empresa
R.E.G.	Regulación de Empleo
S.A.U.	Superficie Agrícola Utilizada
S.E.O.P.A.N.	Asociación de Empresas Constructoras de Ambito Nacional
S.G.	Secretaría General
S.G.T.	Secretaría General Técnica
S.T.	Superficie Total
V.A.B.	Valor Añadido Bruto
V.A.B.c.f.	Valor Añadido Bruto al coste de los factores
V.P.O.	Viviendas de Protección Oficial

Cuando en las Fuentes estadísticas no se hace referencia expresa al nombre de la publicación de la que se han tomado los datos, la información ha sido proporcionada directamente por el Organismo que se cita.

Las ligeras diferencias que pueden observarse en algunos casos, entre las sumas de los datos parciales y el total de alguna variable, son efecto del redondeo de cifras aplicado en el tratamiento informático por la Fuente elaboradora.

El concepto "Otros municipios" comprende el total de los municipios de la Comunidad de Madrid, excluido del municipio de Madrid.

- Límite provincias
- - - Límite municipios
- Cascos urbanos

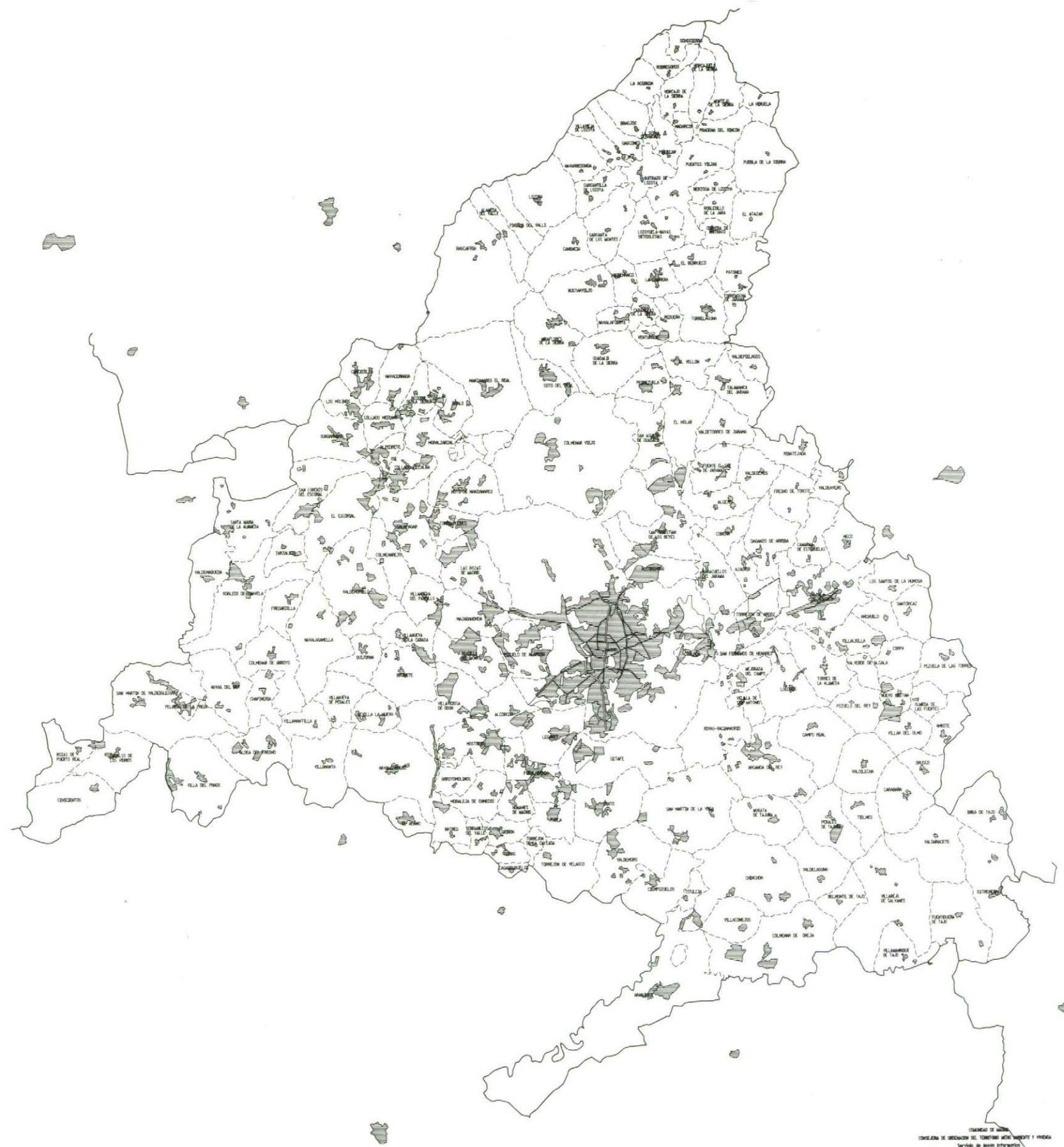

CONSEJO DE MADRID
CONSEJO DE ORDENACIÓN DEL TERRITORIO, MEDIO AMBIENTE Y VIVIENDA
Servicio de Apoyo Informático



I - Medio Físico

I - 1. MEDIO FISICO - TERRITORIO

I - 1.1. POSICION GEOGRAFICA Y LIMITES

	Comunidad de Madrid	España
LATITUD NORTE		
Extremo Septentrional	41° 10'	43° 47'
Extremo Meridional	39° 53'	27° 38'
LONGITUD (1)		
Extremo Oriental	0° 38' E	8° 01' E
Extremo Occidental	0° 53' W	14° 28' W
LIMITES (Kilómetros)	648	8.065
Terrestres	648	1.944 (2)
Marítimos	-	6.121
Peninsulares	-	3.904
Insulares	-	2.217

(1) La longitud está referida al meridiano de Madrid (a 3° 41' 16" al oeste de Greenwich).

(2) No incluye Gibraltar.

I - 1.2. EXTENSION SUPERFICIAL POR ZONAS ALTIMETRICAS

Kilómetros cuadrados

	Comunidad de Madrid	España
TOTAL EXTENSION	7.995	504.750
Menos 200 metros	-	57.414
201 - 600 "	1.280	156.014
601 - 1.000 "	4.970	198.310
1.001 - 2.000 "	1.420	88.466
Más de 2.000 "	325	4.546

Fuente: Instituto Geográfico Nacional (PG).

I - 1. MEDIO FISICO - TERRITORIO

I - 1.3. SUPERFICIE Y UTILIZACION DEL TERRITORIO

Miles hectáreas

	COMUNIDAD DE MADRID								ESPAÑA
	1977	1978	1979	1980	1981	1982	1983	1984	1984

DISTRIBUCION DE LA SUPERFICIE

Tierras de cultivo	284,4	281,9	278,0	279,6	279,6	280,7	276,6	276,7	20.511,7
Prados y pastizales	147,5	147,5	147,6	144,6	147,0	147,2	146,0	144,1	6.646,2
Terreno forestal	163,6	163,3	165,5	161,9	159,5	159,5	167,6	167,6	15.543,1
Otras superficies	195,5	198,4	199,9	204,9	204,9	203,6	200,8	202,6	7.241,5
Ríos y lagos	8,5	8,4	8,5	8,5	8,5	8,5	8,5	8,5	534,1

Fuente: Anuario de Estadística Agraria. SGT (MAPA).
Consejería de Agricultura y Ganadería. Comunidad de Madrid.

I - 1.4. CLASIFICACION DE LOS MUNICIPIOS POR EXTENSION SUPERFICIAL

	Comunidad de Madrid	España
TOTAL MUNICIPIOS	178	8.047
Menos de 5 Kilómetros cuadrados	-	209
5,01 - 10 "	6	541
10,01 - 15 "	13	714
15,01 - 20 "	15	775
20,01 - 30 "	41	1.244
30,01 - 50 "	56	1.670
50,01 - 100 "	35	1.622
100,01 - 200 "	10	860
200,01 - 300 "	1	218
300,01 - 500 "	-	130
500,01 - 1.000 "	1	56
Más de 1.000 "	-	8
EXTENSION MEDIA Kilómetros cuadrados	44,92	62,73

Fuente: Instituto Geográfico Nacional (IG).
Anuario Estadístico. INE (MINECO).

I - M.1. ESQUEMA Y CORTE GEOLOGICO

ESQUEMA GEOLOGICO



CORTE GEOLOGICO DE LA CORDILLERA CENTRAL

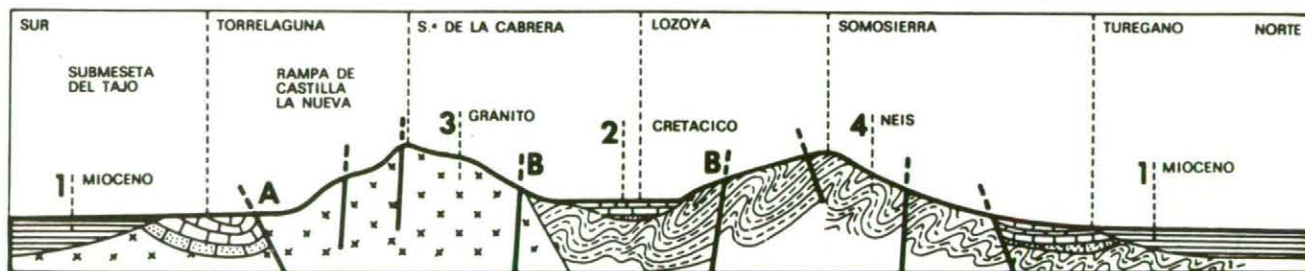

Fuente: Atlas Básico del Área Metropolitana de Madrid. COPLACO (MOPU).

I - 1.5. EXTENSION SUPERFICIAL, ALTITUD Y DISTANCIA A LA CAPITAL POR MUNICIPIOS

	Extensión (Kilómetros cuadrados)	Altitud (Metros)	Distancia a la Capital (Kilómetros)
COMUNIDAD DE MADRID	7.995,0	-	-
Acebeda (La)	22,0	1.269	90
Ajalvir	19,6	689	25
Alameda del Valle	25,4	1.110	92
Alamo (El)	21,0	608	37
Alcalá de Henares	88,0	587	30
Alcobendas	44,1	670	17
Alcorcón	33,3	718	13
Aldea del Fresno	51,1	476	45
Algete	37,9	734	30
Alpedrete	12,9	919	40
Ambite	25,6	682	53
Anchuelo	22,0	771	37
Aranjuez	186,7	489	47
Arganda	79,6	618	27
Arroyomolinos	13,3	603	22
Atazar (El)	31,5	995	65
Batres	22,6	600	35
Becerril de la Sierra	29,9	1.073	50
Belmonte de Tajo	23,6	735	55
Berrueco (El)	28,8	925	65
Berzosa del Lozoya	14,2	1.094	80
Boadilla del Monte	46,8	689	16
Boalo (El)	39,1	941	51
Braojos	25,4	1.192	81
Brea de Tajo	44,0	715	62
Brunete	49,0	656	30
Buitrago del Lozoya	26,4	975	76
Bustarviejo	56,3	1.222	55
Cabanillas de la Sierra	14,0	920	54
Cabrera (La)	22,7	1.038	60
Cadalso de los Vidrios	47,1	802	75
Camarma de Esteruelas	34,8	640	36
Campo Real	61,0	777	33
Canencia	53,5	1.150	67
Carabaña	47,2	625	50
Casarrubuelos	5,4	622	31
Cenicientos	67,0	775	79
Cercedilla	35,8	1.188	59
Cervera de Buitrago	11,7	919	60
Ciempozuelos	49,2	505	32
Cobeña	20,6	675	25
Colmenar de Oreja	125,7	761	50
Colmenar del Arroyo	49,5	690	50
Colmenar Viejo	218,2	883	31
Colmenarejo	31,1	872	35
Collado Villalba	25,8	917	38
Collado-Mediano	22,6	1.029	49
Corpa	26,4	860	43
Coslada	11,7	621	12
Cubas	12,9	648	28
Chapinería	25,4	680	50
Chinchón	114,8	753	45
Daganzo de Arriba	43,3	673	27
Escorial (El)	48,9	909	50
Estremera	78,6	647	62
Fresnedillas	28,4	901	49
Fresno de Torote	31,4	657	38
Fuenlabrada	38,9	664	18
Fuente el Saz de Jarama	32,0	645	32
Fuentidueña de Tajo	57,7	467	62

I - 1.5. EXTENSION SUPERFICIAL, ALTITUD Y DISTANCIA A LA CAPITAL POR MUNICIPIOS (CONT.)

	Extensión (Kilómetros cuadrados)	Altitud (Metros)	Distancia a la Capital (Kilómetros)
Galapagar	71,6	881	33
Garganta de los Montes	39,7	1.135	78
Gargantilla del Lozoya	25,1	1.134	80
Gascones	19,6	1.045	80
Getafe	78,7	623	13
Gríñón	16,7	670	28
Guadalix de la Sierra	60,5	832	45
Guadarrama	56,5	981	48
Hiruela (La)	17,4	1.257	105
Horcajo de la Sierra	21,0	1.068	88
Horcajuelo de la Sierra	23,7	1.145	90
Hoyo de Manzanares	45,3	1.001	36
Humanes de Madrid	19,9	677	22
Leganés	43,2	665	12
Loeches	44,3	647	30
Lozoya	57,5	1.114	85
Lozoyuela-Navas-Sieteiglesias	51,3	1.033	68
Madarcos	8,7	1.062	85
Madrid	607,1	655	0
Majadahonda	37,8	743	18
Manzanares el Real	126,0	908	48
Meco	34,7	673	38
Mejorada del Campo	17,7	578	18
Miraflores de la Sierra	56,9	1.150	50
Molar (El)	50,1	850	42
Molinos (Los)	19,8	1.045	50
Montejo de la Sierra	31,4	1.148	82
Moraleja de Enmedio	30,9	682	23
Moralzarzal	43,5	979	46
Morata de Tajuña	45,4	559	35
Móstoles	44,9	661	18
Navacerrada	31,8	1.203	50
Navalafuente	11,9	910	58
Navalagamella	76,3	753	47
Navalcarnero	101,0	671	31
Navarredonda	29,2	1.220	85
Navas del Rey	50,8	709	51
Nuevo Baztan	20,1	831	47
Olmeda de las Fuentes	16,4	794	49
Orusco	20,9	649	55
Paracuellos de Jarama	43,5	690	18
Parla	24,4	648	20
Patones	35,0	832	60
Pedrezuela	28,1	800	45
Pelayos de la Presa	7,7	570	63
Perales de Tajuña	48,8	595	39
Pezuela de las Torres	41,5	854	50
Pinilla del Valle	25,7	1.095	90
Pinto	62,2	604	21
Piñuécar	18,7	1.061	85
Pozuelo de Alarcón	42,6	690	12
Pozuelo del Rey	31,1	809	39
Prádena del Rincón	22,5	1.104	90
Puebla de la Sierra	57,6	1.161	98
Puentes Viejas	58,0	1.012	70
Quijorna	26,2	573	39
Rascafría	150,6	1.163	94
Redueña	12,9	818	53
Ribatejada	32,0	770	42
Rivas-Vaciamadrid	67,3	590	19

I - 1. MEDIO FISICO - TERRITORIO

I - 1.5. EXTENSION SUPERFICIAL, ALTITUD Y DISTANCIA A LA CAPITAL POR MUNICIPIOS (CONCL.)

	Extensión (Kilómetros cuadrados)	Altitud (Metros)	Distancia a la Capital (Kilómetros)
Robledillo de la Jara	20,2	1.042	66
Robledo de Chavela	92,8	903	65
Robregordo	22,3	1.299	91
Rozas de Madrid (Las)	58,8	718	18
Rozas del Puerto Real	30,5	878	82
San Agustín de Guadalix	38,3	684	34
San Fernando de Henares	39,3	585	17
San Lorenzo de El Escorial	56,5	1.032	51
San Martín de la Vega	105,0	515	22
San Martín de Valdeiglesias	115,0	681	67
San Sebastián de los Reyes	59,4	705	18
Santa María de la Alameda	74,9	1.420	71
Santorcaz	27,9	878	40
Santos de la Humosa (Los)	33,9	906	45
Serna del Monte (La)	5,2	1.074	80
Serranillos del Valle	13,0	600	30
Sevilla la Nueva	25,0	675	30
Somosierra	16,4	1.434	93
Soto del Real	42,2	921	41
Talamanca de Jarama	39,4	654	38
Tielmes	26,4	594	44
Titulcia	9,8	509	35
Torrejón de Ardoz	32,5	585	20
Torrejón de la Calzada	9,0	628	26
Torrejón de Velasco	52,2	605	28
Torrelaguna	42,7	744	58
Torrelodones	21,6	845	30
Torremocha de Jarama	18,4	710	63
Torres de la Alameda	43,6	654	33
Valdaracete	63,5	744	57
Valdeavero	18,7	716	45
Valdelaguna	41,9	702	50
Valdemanco	17,5	1.140	62
Valdemaqueda	51,7	872	71
Valdemorillo	105,3	815	38
Valdemoro	64,5	615	27
Valdeolmos	27,0	724	36
Valdepiélagos	17,6	744	45
Valdetorres de Jarama	32,6	660	39
Valdilecha	42,9	718	38
Valverde de Alcalá	13,6	737	41
Velilla de San Antonio	14,1	553	25
Vellón (El)	35,3	984	48
Venturada	10,1	864	51
Villa del Prado	77,9	510	62
Villaconejos	32,7	650	48
Villalbilla	34,3	747	38
Villamanrique de Tajo	28,9	546	62
Villamanta	63,6	561	42
Villamantilla	23,7	551	45
Villanueva de la Cañada	34,3	652	36
Villanueva de Perales	31,4	595	43
Villanueva del Pardillo	26,2	652	26
Villar del Olmo	28,0	675	48
Villarejo de Salvanes	119,0	756	50
Villaviciosa de Odón	67,8	650	20
Villavieja del Lozoya	23,6	1.066	79
Zarzalejo	20,0	1.104	58

Fuente: Instituto Geográfico Nacional (IG).
Nomenclátor: INE (MINECO).

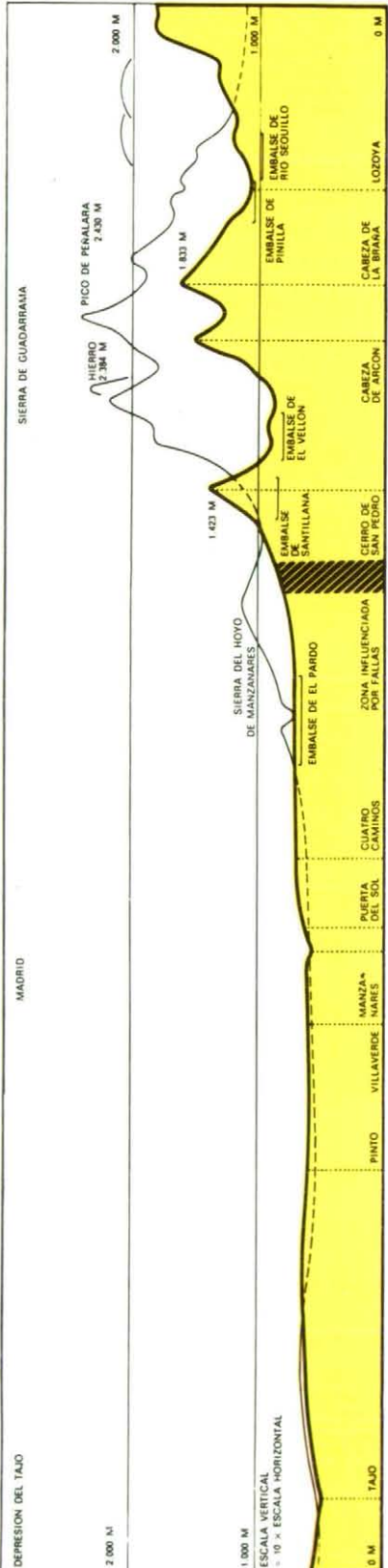

SECCION TOPOGRAFICA (ORDENADA UTM 4.4)

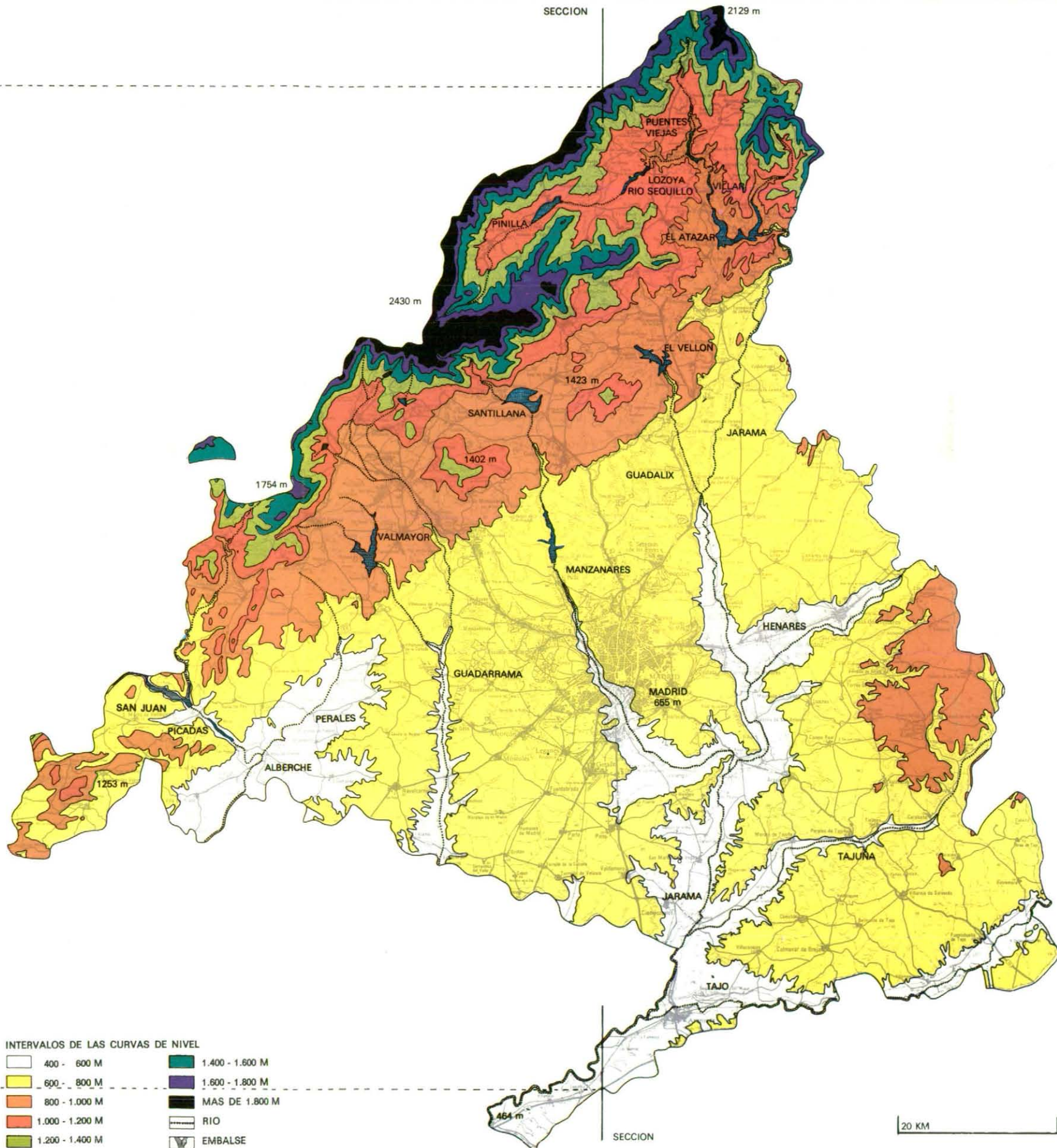

- Areas y enclaves naturales escasamente modificados
- Areas con masas arboladas de relativa conservación
- Areas de alta productividad agrícola o ganadera y complejos fluviales
- Suelo no urbanizable especialmente protegido
- Suelo no urbanizable especialmente protegido con ley específica

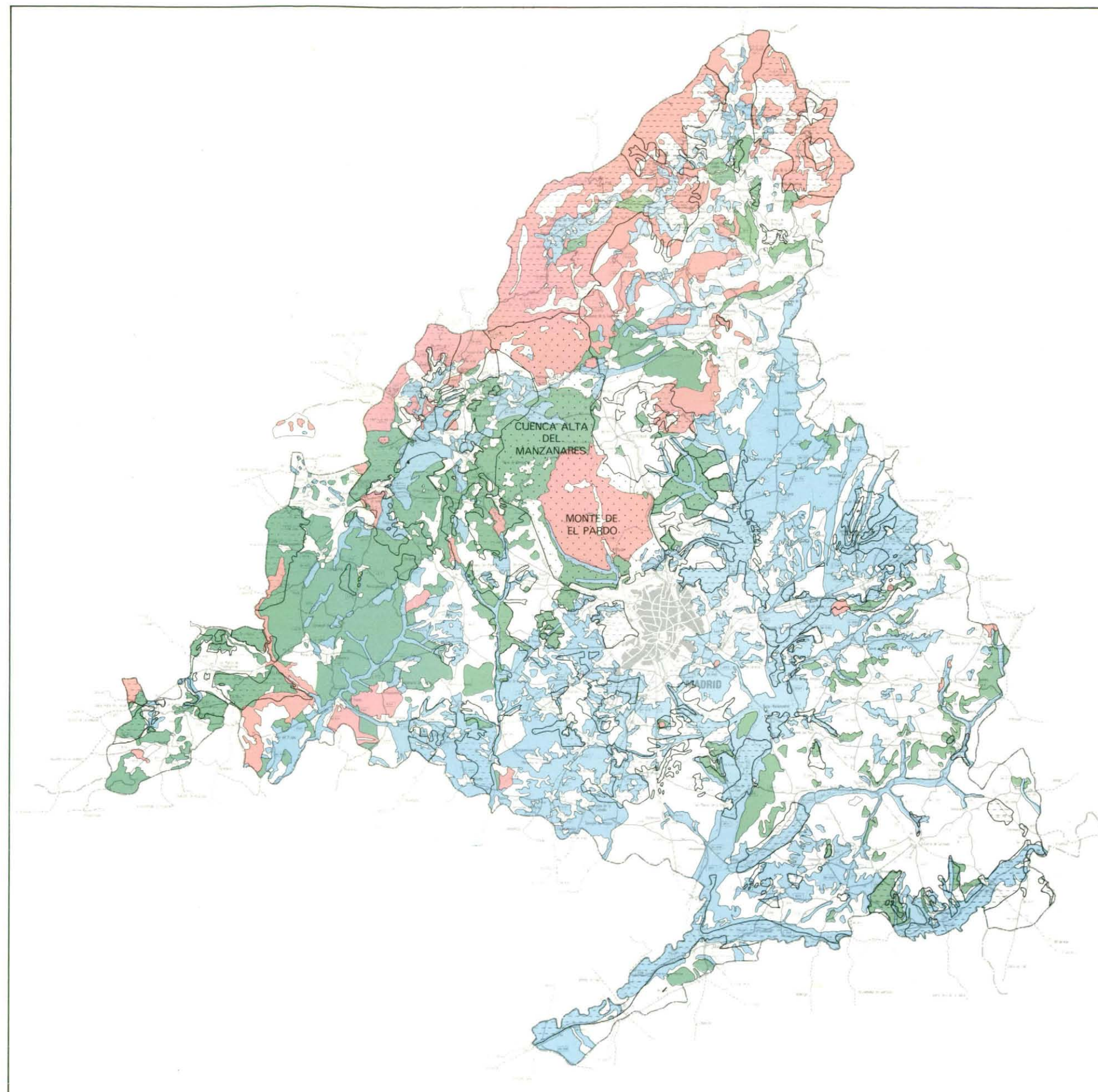

I - 1. MEDIO FISICO - TERRITORIO

I - 1.6. OROGRAFIA

	Situación (Municipio)	Altitud (Metros)
DENOMINACION		
Puerto de Somosierra	Somosierra	1.444
Colgadizos	Robregordo	1.834
Puerto de Peña Quemada	Brajos	1.759
Monte de los Tejos	Navarredonda	2.102
Puerto de Navafría	Lozoya	1.773
El Nevero	Pinilla del Valle	2.209
Puerto de Malagosto	Rascafría	1.930
El Reventón	Rascafría	2.078
Peñalara	Rascafría	2.430
Puerto de Cotos	Rascafría	1.830
Alto de las Guarramillas	Manzanares-Navacerrada	2.262
Puerto de Navacerrada	Cercedilla-Navacerrada	1.860
Siete Picos	Cercedilla	2.138
Puerto de la Fuenfría	Cercedilla	1.796
Cerro Minguete	Cercedilla	2.024
Peña del Aguila	Cercedilla	2.010
Peñota	Los Molinos	1.944
Puerto de Guadarrama	Guadarrama	1.511
Cabeza Lijar	Guadarrama	1.824
Abantos	San Lorenzo de El Escorial	1.754
Navalespino	Santa María de la Alameda	1.467
Almojón	Robledo de Chavela	1.176
Almanara	Robledo de Chavela	1.260
Cabeza de Hierro	Rascafría-Manzanares	2.383
Loma de los Bailanderos	Rascafría-Manzanares	2.126
Najarra	Rascafría-Miraflores-Soto del Real	2.118
Puerto de la Morcuera	Rascafría-Miraflores	1.760
Perdiguera	Miraflores-Bustarviejo	1.862
Puerto de Canencia	Bustarviejo-Canencia	1.524
Mondalindo	Bustarviejo-Canencia	1.833
Cancho Gordo	La Cabrera	1.564
Pico de la Miel	La Cabrera	1.384
San Pedro	Colmenar-Miraflores-Guadalix	1.423
Cerro de los Angeles	Getafe	669

I - 1. MEDIO FISICO - TERRITORIO

I - 1.7. HIDROGRAFIA. PRINCIPALES RIOS

	Afluentes	Subafluentes
TAJO	Jarama	Lozoya
		Henares
		Manzanares
		Tajuña
		Arroyo San Benito
	Guadarrama	Venta
		Aulencia
	Alberche	Cofio
		Perales
		Arroyo Tórtoles
		Arroyo Parrales

Fuente: *Reseña Estadística Provincial. INE (MINECO).*

I - 1.8. EMBALSES DEL CANAL DE ISABEL II. VOLUMEN DE AGUA (*)

Hectómetros cúbicos

	COMUNIDAD DE MADRID							
	1977	1978	1979	1980	1981	1982	1983	1984
TOTAL AGUA EMBALSADA	656,9	631,5	597,5	633,6	389,5	318,3	233,3	495,4
Pinilla	35,3	26,6	21,4	23,0	24,4	26,4	9,7	33,9
Riosequillo	29,4	25,8	6,9	25,5	11,8	41,9	25,3	10,3
Puentes Viejas	44,3	32,8	13,9	25,2	29,1	13,2	42,5	21,2
El Villar	20,8	22,6	12,3	17,7	2,2	21,6	21,6	22,6
El Atazar	387,7	328,5	355,5	399,4	198,9	102,9	55,1	235,9
El Vado	22,7	28,1	14,1	21,5	24,7	17,3	22,3	14,7
El Vellón	32,7	25,7	39,3	32,8	24,5	23,8	14,9	22,0
Santillana	58,4	66,9	51,3	47,5	44,1	31,3	12,7	70,4
Valmayor	25,6	74,5	82,8	41,0	29,8	39,9	29,2	64,4

(*) Volumen de agua embalsada a 30 de Septiembre de cada año.

Fuente: *Canal de Isabel II, Comunidad de Madrid.*

I - 1.9. INCENDIOS Y REPOBLACIONES FORESTALES

	COMUNIDAD DE MADRID								ESPAÑA
	1977	1978	1979	1980	1981	1982	1983	1984	1983
INCENDIOS FORESTALES									
Número	37	94	93	124	191	47	69	130	4.935
Superficie afectada (Hectáreas)	718	4.306	741	3.269	1.070	160	357	1.663	118.138
Arbolada	314	274	190	632	135	52	32	109	58.090
Desarbolada	404	4.032	551	2.637	935	108	325	1.554	60.048
• Monte bajo	11	413	3	175	57	1	10	20	8.156
• Matorral	187	1.386	218	1.307	327	99	222	38	41.379
• Pastos	206	2.233	330	1.155	551	8	93	1.496	10.513
Pérdidas (Millones pesetas)	41	24	16	94	24	8	11	17	4.225
SUPERFICIE REPOBLADA (Hectáreas)	687	356	669	369	936	1.350	1.061	585	79.915
I.C.O.N.A.	670	315	625	369	703	1.257	952	402	68.243
Otros	17	41	44	0	233	93	109	183	11.672

Fuente: Anuario de Estadística Agraria. SGT (MAPA) y Consejería de Agricultura y Ganadería. Comunidad de Madrid.

I - 1.10. ZONAS DE CAZA Y NUMERO DE LICENCIAS

	COMUNIDAD DE MADRID					ESPAÑA
	1979	1980	1981	1982	1983	1983
ZONAS DE CAZA						
Parques, reservas y cotos nacionales	0	0	0	0	0	54
Cotos de caza	661	779	678	700	719	28.800
Privados	661	779	678	700	719	28.582
Otros	0	0	0	0	0	218
Zonas de caza controlada	2	2	2	2	1	60
LICENCIAS DE CAZA (Miles)						
Clase A	69	71	74	82	83	1.267
Clase B	4	4	3	3	3	43
Clase C	1	1	1	1	1	55

I - 1.11. COTOS DE PESCA FLUVIAL Y NUMERO DE LICENCIAS

	COMUNIDAD DE MADRID				ESPAÑA
	1980	1981	1982	1983	1983
COTOS DE PESCA					
Del I.C.O.N.A.	10	9	9	9	570
Consortiados	2	2	2	2	178
Arrendados	0	0	0	0	12
LICENCIAS DE PESCA (Miles)					
Especial	1	0	0	0	4
Nacional	53	42	41	37	121
Regional	6	5	6	6	330
Quincenal	0	0	0	0	10
Reducida	16	13	13	11	81

Fuente: Anuario de Estadística. INE (MINECO).
Anuario de Estadística Agraria. SGT (MAPA).

I - 2. MEDIO FISICO - CLIMATOLOGIA Y MEDIO AMBIENTE

I - 2.1. PRINCIPALES OBSERVACIONES METEOROLOGICAS. DATOS MENSUALES.
TEMPERATURAS (*)

Grados centígrados

	MEDIA		MAXIMA ABSOLUTA		MINIMA ABSOLUTA	
	1931-1960	1961-1980	1931-1960	1961-1980	1931-1960	1961-1980
MESES						
Enero	4,9	6,0	18,0	18,0	-10,1	-6,5
Febrero	6,5	7,3	22,0	20,0	- 9,1	-8,6
Marzo	10,0	9,5	25,8	24,6	- 3,5	-3,7
Abril	13,0	12,1	30,1	27,8	- 0,6	-0,6
Mayo	15,7	16,1	33,4	31,6	0,6	2,8
Junio	20,6	20,1	38,1	35,6	6,4	6,7
Julio	24,2	24,0	39,1	38,4	8,5	10,0
Agosto	23,6	24,0	38,9	37,3	9,2	10,8
Septiembre	19,8	20,0	35,5	35,0	5,0	5,2
Octubre	14,0	14,4	29,8	28,2	- 0,4	0,0
Noviembre	8,9	9,0	22,1	21,4	- 3,0	-2,4
Diciembre	5,6	6,1	17,2	18,6	- 6,5	-9,2

(*) Datos recogidos en el Observatorio del Retiro (Municipio de Madrid).
Fuente: Boletín Mensual Climatológico. Instituto Nacional de Meteorología (MTTC).

I - 2.2. PRINCIPALES OBSERVACIONES METEOROLOGICAS. DATOS MENSUALES.
OTROS DATOS (*)

	HUMEDAD RELATIVA		PRECIPITACION		NUMERO DE DIAS					
	MEDIA (Porcentaje)		MEDIA (Milímetros)		Despejados		Nubosos		Cubiertos	
	1931-1960	1961-1980	1931-1960	1961-1980	1931-1960	1961-1980	1931-1960	1961-1980	1931-1960	1961-1980
MESES										
Enero	77	76	38,0	52,0	8	8	13	12	10	11
Febrero	69	71	34,0	50,5	7	6	14	13	7	9
Marzo	65	63	45,5	40,6	6	6	15	16	10	9
Abril	58	59	44,7	51,0	7	5	15	16	8	9
Mayo	57	55	44,4	38,4	5	6	18	18	8	7
Junio	51	51	27,4	31,1	8	8	18	17	4	5
Julio	42	42	11,1	10,7	18	18	13	12	0	1
Agosto	44	43	13,8	8,4	15	15	14	14	2	2
Septiembre	56	55	31,1	34,2	8	10	17	16	5	4
Octubre	68	67	53,3	49,3	8	8	16	16	7	7
Noviembre	75	73	47,1	61,9	8	7	14	14	8	9
Diciembre	79	76	47,5	50,7	9	9	13	13	9	9

(*) Datos recogidos en el Observatorio del Retiro (Municipio de Madrid).
Fuente: Boletín Mensual Climatológico. Instituto Nacional de Meteorología (MTTC).

I - 2. MEDIO FISICO - CLIMATOLOGIA Y MEDIO AMBIENTE

I - 2.3. PRINCIPALES OBSERVACIONES METEOROLOGICAS. DATOS ANUALES (*)

	1977	1978	1979	1980	1981	1982	1983	1984
TEMPERATURAS (Grados centígrados)								
Media	13,7	14,3	14,3	14,2	14,9	14,7	14,9	13,7
Máxima absoluta	34,2	37,6	36,5	37,0	38,0	38,0	36,4	37,0
Mínima absoluta	-1,5	-3,6	-3,2	-4,4	-1,8	-1,0	-6,5	-3,0
Media de máxima	18,3	19,0	19,0	19,2	20,0	19,8	20,5	18,9
Media de mínima	9,4	9,6	9,6	9,2	9,8	9,7	9,3	8,2
N.º de días con menos de 0° C	7	13	11	21	23	3	31	-
Nº de días con más de 25° C	80	93	114	110	114	114	132	-
HUMEDAD RELATIVA MEDIA (Porcentaje)	63	60	60	57	55	58	54	-
PRECIPITACION TOTAL (Milímetros)	475,9	549,3	498,5	367,5	425,1	368,2	260,1	493,0
NUMERO DE HORAS DE SOL	2.646	2.928	2.625	2.743	2.700	2.604	2.661	2.409
NUMERO DE DIAS								
Despejados	81	116	86	115	115	111	105	-
Nubosos	192	181	197	194	170	188	209	-
Cubiertos	92	68	82	57	80	66	51	-
VIENTO EN TIERRA								
Dirección dominante	NE	NE	W	NE	NE	W	NNE	-

(*) Datos recogidos en el Observatorio del Retiro (Municipio de Madrid).

Fuente: Boletín Mensual Climatológico. Instituto Nacional de Meteorología (MTTC).

I - 2.4 VALORES MEDIOS DE LOS CONTAMINANTES MAS IMPORTANTES.
MUNICIPIO DE MADRID

	Media anual							
	1977	1978	1979	1980	1981	1982	1983	1984
CONTAMINANTES								
Anhídrido sulfuroso (SO ₂) (1)	82	49	74	75	74	69	81	72
Partículas en suspensión (1)	129	62	65	62	60	60	67	55
Monóxido de carbono (CO) (2)	16	1,9	2,6	4,2	5,1	4,9	6,3	5,3
Oxidos de nitrógeno (NO _x) (1)	-	-	-	-	-	-	194 (3)	169
NO ₂ (1)	-	-	-	-	-	-	79 (3)	79

(1) Microgramos por metro cúbico.
(2) Miligramos por metro cúbico.
(3) Media de 9 meses. Se comenzó a medir en Abril de 1983.
Fuente: Ayuntamiento de Madrid.

CONFORT CLIMATICO
Y TEMPERATURAS MEDIAS
DE INVIERNO

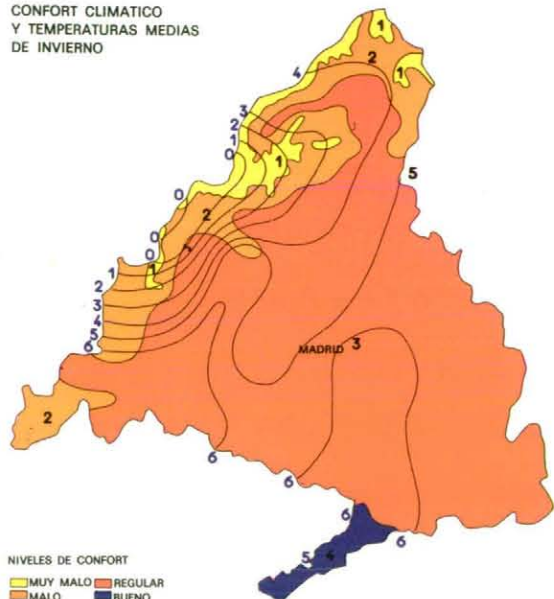

CAPACIDAD DE DISPERSION DE
CONTAMINANTES ATMOSFERICOS

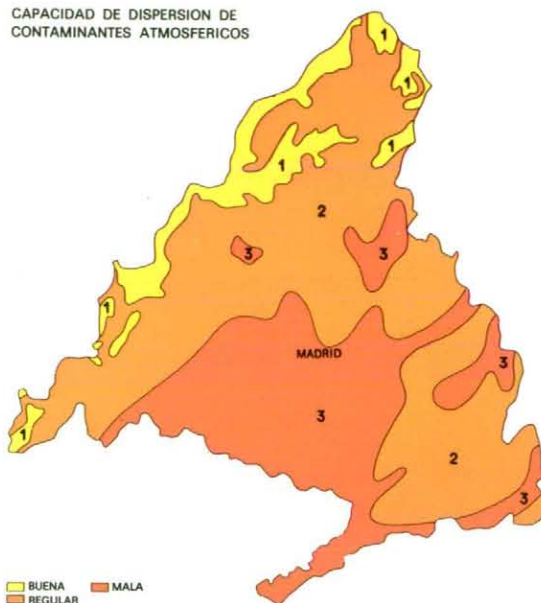

TEMPERATURAS MEDIAS DE VERANO

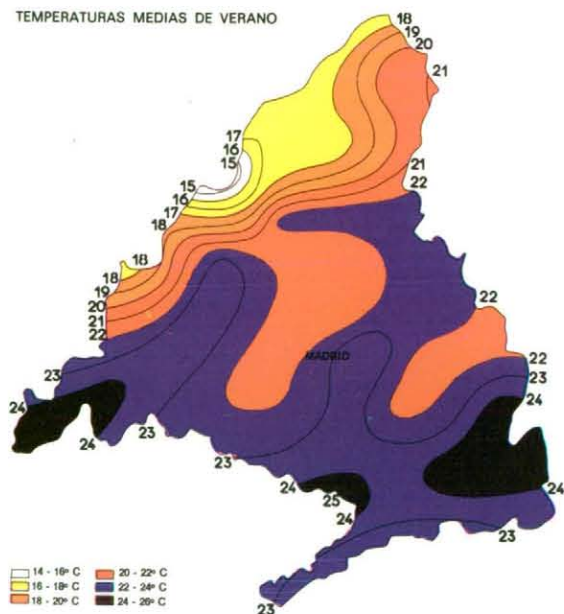

PRECIPITACIONES

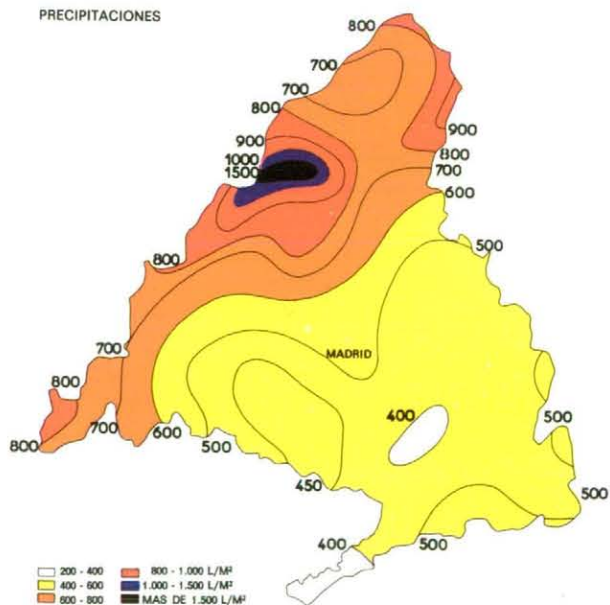

I - M.5. RECURSOS MINERALES

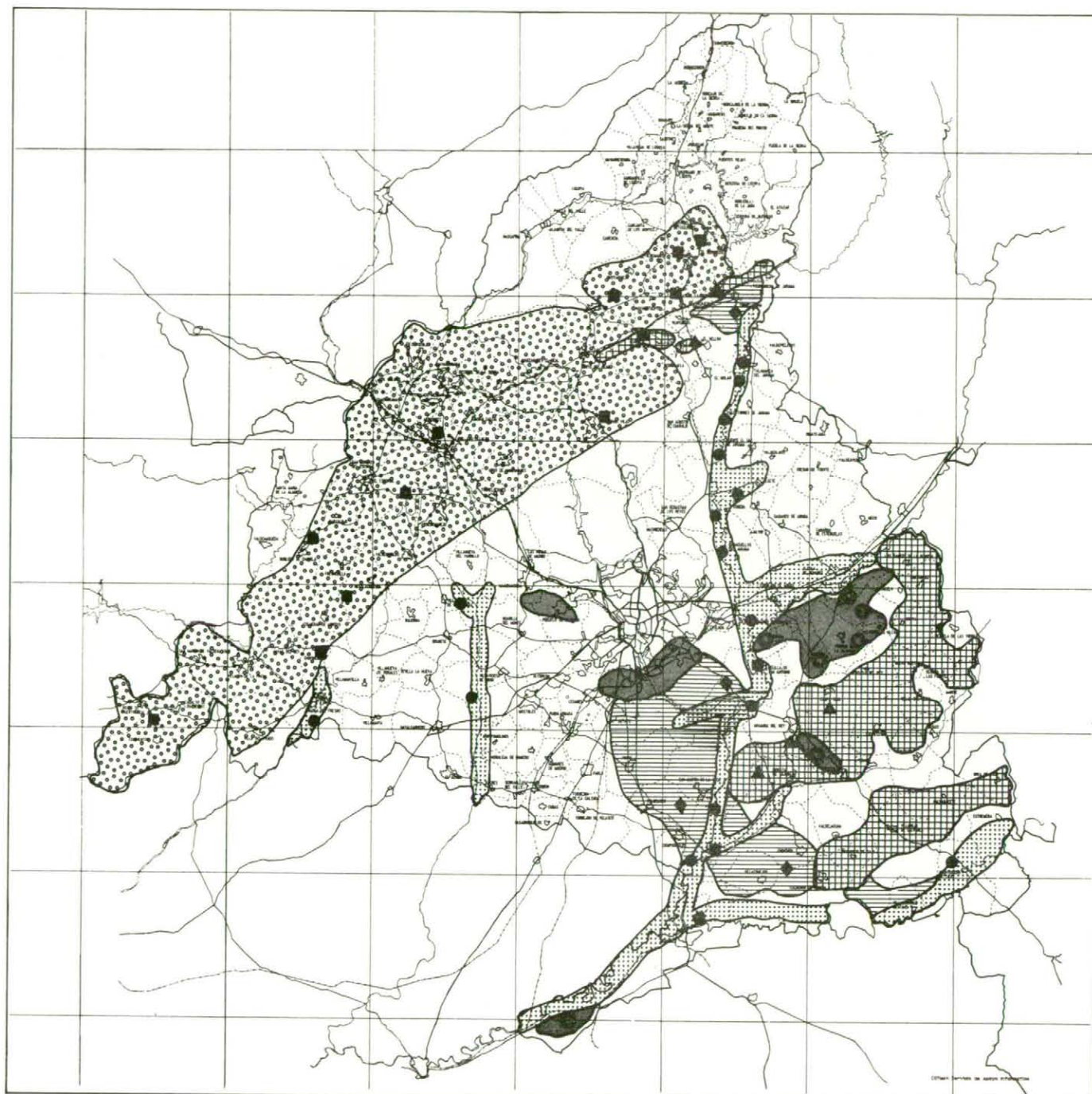

Zonas y explotaciones de granito.



Zonas y explotaciones de caliza.



Zonas y explotaciones de arena.



Zonas y explotaciones de arcilla.



Zonas y explotaciones de yeso.

I - M.6. ACTIVIDADES EXTRACTIVAS

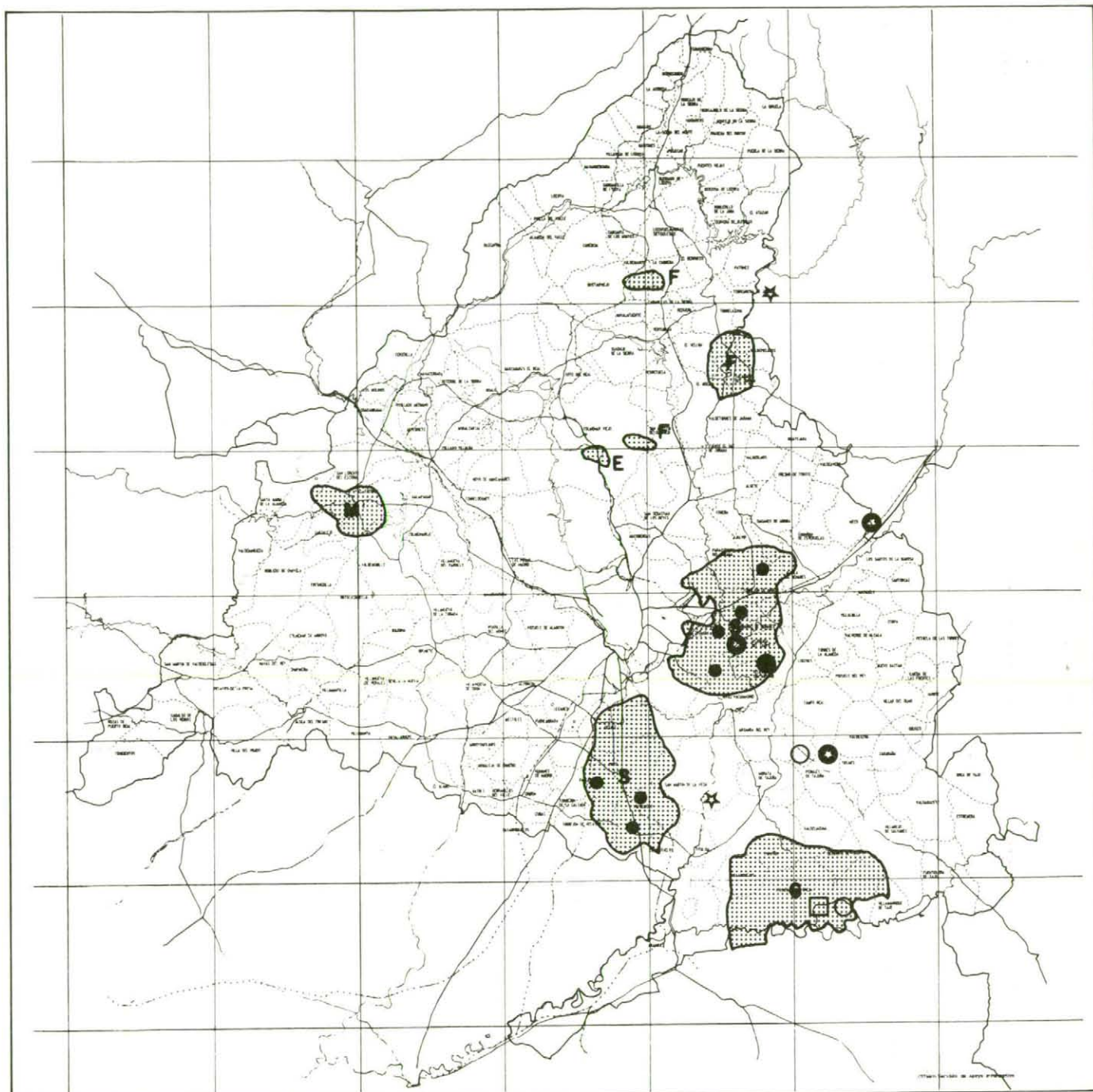

Minerales y explotaciones

S

Sepiolita y Bentonita

G

Glauberita y Thenordita

M

Magnesia

F

Feldespato

E

Estaño

FABRICAS



Cemento



Yeso



Oxido de cal



Sepiolita



Glauberita



II - Población

II - 1. POBLACION - ESTRUCTURA Y EVOLUCION

II - 1.1. EVOLUCION DE LA POBLACION DE DERECHO Y DE HECHO SEGUN LOS CENSOS OFICIALES (*)

	COMUNIDAD DE MADRID							ESPAÑA (2)
	Población de derecho			Población de hecho			Número	Población de derecho
	Total	Hombres	Mujeres	Total	Hombres	Mujeres	de familias (1)	
1857 (3)	—	—	—	475.785	251.147	224.638	—	15.464.340
1860 (3)	—	—	—	489.332	253.969	235.363	109.934	15.673.481
1877	596.656	300.164	296.492	594.194	293.708	300.486	143.491	16.753.591
1887	683.484	338.057	345.427	682.644	334.722	347.922	166.649	17.673.838
1897	730.807	347.373	383.434	737.444	351.519	385.925	176.613	18.268.942
1900	773.011	369.716	403.295	775.034	369.561	405.473	189.614	18.831.574
1910	831.254	400.174	431.080	878.641	419.924	458.717	200.993	20.364.392
1920	1.048.908	498.047	550.861	1.067.637	504.576	563.061	238.729	22.013.620
1930	1.290.445	614.732	675.713	1.383.951	655.067	728.884	313.020	24.026.571
1940	1.574.154	730.360	843.794	1.579.793	737.559	842.234	339.767	26.386.854
1950	1.823.410	838.393	985.017	1.926.311	896.173	1.030.138	514.133	28.172.268
1960	2.510.217	1.179.909	1.330.308	2.606.254	1.231.665	1.374.589	630.903	30.582.936
1970	3.761.348	1.800.026	1.961.322	3.792.561	1.817.389	1.975.172	980.575	34.117.623
1975	4.319.904	2.102.048	2.217.856	4.293.910	2.091.061	2.202.849	—	36.012.702
1981	4.686.895	2.261.419	2.425.476	4.726.986	2.290.382	2.436.604	1.347.497	37.682.355

(*) Las fechas de referencia de los Censos son el 24 de Mayo para el de 1857, el 25 de Diciembre para el de 1860, y el 31 de Diciembre para los restantes, excepto el de 1981 que se refiere al 1 de Marzo.

(1) Los Censos de 1860 a 1940 se refieren a número de cédulas recogidas. Para el de 1950 se distribuyen entre familiares y colectivos (no consignándose en el cuadro las 1.338 cédulas de colectivos). El Censo de 1960 se refiere a hojas recogidas.

(2) Hasta 1920 se incluye Ceuta y Melilla y la Costa Occidental de Africa y desde el de 1930 sólo Ceuta y Melilla.

(3) Hasta el Censo de 1877 no se introdujo la distinción entre población de hecho y de derecho. El concepto de «habitantes» que se maneja en estos Censos se corresponde más fácilmente con el de población de hecho.

Fuente: Censo de Población y Padrón Municipal de Habitantes del Instituto Nacional de Estadística y sus precursores administrativos (Dirección General de Estadística; Instituto Geográfico, Catastral y de Estadística; Instituto Geográfico y Estadístico; Junta General de Estadística y Comisión Estadística General del Reino). Censo de Viviendas. INE (MINECO).

II - 1. POBLACION - ESTRUCTURA Y EVOLUCION

II - 1.2. POBLACION DE DERECHO POR MUNICIPIOS. CENSOS Y PADRON

	1970			1975			1981		
	Total	Hombres	Mujeres	Total	Hombres	Mujeres	Total	Hombres	Mujeres
COMUNIDAD DE MADRID	3.761.348	1.800.026	1.961.322	4.319.904	2.102.048	2.217.856	4.686.895	2.261.419	2.425.476
Acebeda (La)	114	63	51	102	52	50	70	40	30
Ajalvir	979	493	486	906	456	450	965	493	472
Alameda del Valle	222	113	109	159	81	78	153	80	73
Alamo (El)	1.244	643	601	1.401	729	672	1.695	863	832
Alcalá de Henares	57.354	28.790	28.564	100.610	51.629	48.981	137.169	69.215	67.954
Alcobendas	25.074	12.579	12.495	50.250	25.036	25.214	63.731	31.999	31.732
Alcorcón	46.073	22.928	23.145	112.614	56.065	56.549	140.957	70.159	70.798
Aldea del Fresno	821	402	419	797	393	404	854	419	435
Algete	1.420	737	683	2.358	1.239	1.119	5.076	2.597	2.479
Alpedrete	1.888	943	945	1.943	979	964	2.420	1.213	1.207
Ambite	533	260	273	356	185	171	350	177	173
Anchuelo	552	284	268	539	283	256	518	270	248
Aranjuez	28.720	13.977	14.743	31.371	15.196	16.175	35.619	17.404	18.215
Arganda	11.993	5.960	6.033	17.356	8.524	8.832	22.032	10.907	11.125
Arroyomolinos	231	108	123	189	93	96	211	102	109
Atazar (El)	101	54	47	83	48	35	74	44	30
Batres	221	109	112	180	89	91	181	94	87
Becerril de la Sierra	1.028	512	516	1.311	658	653	1.401	708	693
Belmonte de Tajo	1.247	589	658	1.200	575	625	1.120	552	568
Berrueto (El)	301	155	146	258	141	117	214	116	98
Berzosa del Lozoya	85	43	42	77	38	39	63	34	29
Boadilla del Monte	1.836	942	894	2.823	1.456	1.367	6.084	3.019	3.065
Boalo (El)	1.090	549	541	1.153	567	586	1.316	665	651
Braojos	177	84	93	163	82	81	138	73	65
Brea de Tajo	656	349	307	564	302	262	508	268	240
Brunete	956	496	460	1.041	538	503	1.120	579	541
Buitrago del Lozoya	850	429	421	972	495	477	1.151	579	572
Bustarviejo	1.090	552	538	1.075	548	527	1.087	551	536
Cabanillas de la Sierra	246	128	118	240	124	116	269	138	131
Cabrera (La)	715	376	339	668	353	315	800	421	379
Cadalso de los Vidrios	2.077	1.028	1.049	2.066	1.016	1.050	2.164	1.109	1.055
Camarma de Esteruelas	1.095	574	521	1.127	589	538	1.246	669	577
Campo Real	2.097	1.051	1.046	2.052	1.032	1.020	2.025	1.037	988
Canencia	498	258	240	528	297	231	466	245	221
Carabaña	1.255	638	617	1.059	544	515	1.101	552	549
Casarrubuelos	610	325	285	572	314	258	562	307	255
Cenicientos	2.403	1.210	1.193	2.434	1.225	1.209	2.404	1.236	1.168
Cercedilla	3.559	1.745	1.814	3.673	1.839	1.834	3.719	1.830	1.889
Cervera de Buitrago	183	95	88	136	78	58	100	54	46
Ciempozuelos	9.247	4.578	4.669	9.519	4.730	4.789	10.260	5.135	5.125
Cobeña	463	229	234	506	252	254	582	296	286
Colmenar de Oreja	5.209	2.543	2.666	5.072	2.478	2.594	5.037	2.459	2.578
Colmenar del Arroyo	504	249	255	507	252	255	414	204	210
Colmenar Viejo	12.826	6.474	6.352	15.502	7.740	7.762	19.839	9.853	9.986
Colmenarejo	933	483	450	1.341	695	646	1.544	797	747
Collado Villalba	7.805	3.926	3.879	11.610	5.817	5.793	18.762	9.605	9.157
Collado-Mediano	1.170	587	583	1.253	631	622	1.574	776	798
Corpa	513	272	241	412	226	186	369	198	171
Coslada	13.437	6.791	6.646	33.622	16.917	16.705	53.730	27.055	26.675
Cubas	531	264	267	579	282	297	765	315	450
Chapinería	664	353	311	604	327	277	616	334	282
Chinchón	4.100	2.008	2.092	3.865	1.912	1.953	3.954	1.970	1.984
Daganzo de Arriba	770	389	381	756	388	368	1.068	546	522
Escorial (El)	3.909	1.995	1.914	4.177	2.075	2.102	5.956	2.910	3.046
Estremera	1.442	739	703	1.159	606	553	1.108	577	531
Fresnedillas	436	226	210	427	220	207	442	228	214
Fresno de Torote	166	88	78	90	43	47	108	46	62
Fuenlabrada	7.369	3.758	3.611	18.442	9.361	9.081	78.096	39.384	38.712
Fuente el Saz de Jarama	1.013	506	507	1.171	599	572	1.423	738	685
Fuentidueña de Tajo	1.516	740	776	1.280	636	644	1.196	601	595

II - 1. POBLACION - ESTRUCTURA Y EVOLUCION

II - 1.2. POBLACION DE DERECHO POR MUNICIPIOS. CENSOS Y PADRON (CONT.)

	1970			1975			1981		
	Total	Hombres	Mujeres	Total	Hombres	Mujeres	Total	Hombres	Mujeres
Galapagar	4.096	2.084	2.012	5.022	2.579	2.443	6.113	3.121	2.992
Garganta de los Montes	400	201	199	326	161	165	312	157	155
Gargantilla del Lozoya	272	144	128	265	149	116	233	129	104
Gascones	93	49	44	94	48	46	85	43	42
Getafe	69.396	34.708	34.688	117.214	58.498	58.716	126.558	63.176	63.382
Griñón	1.047	566	481	1.190	635	555	1.283	671	612
Guadalix de la Sierra	1.362	704	658	1.327	688	639	1.426	729	697
Guadarrama	3.834	1.863	1.971	4.225	2.093	2.132	5.957	2.919	3.038
Hiruela (La)	88	46	42	49	25	24	35	20	15
Horcajo de la Sierra	231	113	118	210	108	102	145	75	70
Horcajuelo de la Sierra	90	44	46	69	32	37	60	27	33
Hoyo de Manzanares	1.825	1.192	633	1.542	848	694	2.689	1.496	1.193
Humanes de Madrid	1.200	622	578	1.627	823	804	2.987	1.513	1.474
Leganés	56.279	28.388	27.891	136.672	68.843	67.829	163.910	82.558	81.352
Loeches	2.209	1.106	1.103	2.135	1.076	1.059	2.023	1.009	1.014
Lozoya	506	254	252	516	268	248	447	232	215
Lozoyuela-Navas-Sieteiglesias	841	453	388	705	377	328	639	331	308
Madarcos	67	35	32	52	27	25	41	20	21
Madrid	3.120.941	1.478.184	1.642.757	3.228.057	1.553.449	1.674.608	3.158.818	1.494.143	1.664.675
Majadahonda	5.077	2.498	2.579	9.981	4.932	5.049	22.852	11.219	11.633
Manzanares el Real	1.137	574	563	1.372	689	683	1.575	822	753
Meco	1.094	550	544	1.099	561	538	1.154	597	557
Mejorada del Campo	3.512	1.785	1.727	3.905	1.948	1.957	9.614	4.788	4.826
Miraflores de la Sierra	2.027	1.010	1.017	2.089	1.050	1.039	2.342	1.169	1.173
Molar (El)	1.911	1.023	888	2.032	1.048	984	2.384	1.238	1.146
Molinos (Los)	1.840	902	938	2.024	993	1.031	2.006	939	1.067
Montejo de la Sierra	271	142	129	206	102	104	198	102	96
Moraleja de Enmedio	784	382	402	823	402	421	965	477	488
Moralzarzal	1.061	531	530	1.204	593	611	1.600	800	800
Morata de Tajuña	4.070	2.000	2.070	4.178	2.080	2.098	4.599	2.295	2.304
Móstoles	17.895	8.946	8.949	76.272	38.107	38.165	150.259	75.384	74.875
Navacerrada	830	387	443	957	442	515	1.257	665	592
Navalafuente	193	103	90	210	107	103	249	130	119
Navalagamella	497	249	248	517	253	264	492	243	249
Navalcarnero	6.234	3.093	3.141	7.085	3.567	3.518	8.066	4.118	3.948
Navarredonda	196	103	93	152	75	77	122	64	58
Navas del Rey	859	436	423	912	458	454	867	434	433
Nuevo Baztan	199	99	100	287	149	138	461	252	209
Olmeda de las Fuentes	182	97	85	137	82	55	152	92	60
Orusco	734	366	368	642	317	325	579	294	285
Paracuellos de Jarama	2.135	1.238	897	2.053	1.060	993	2.820	1.441	1.379
Parla	10.317	5.299	5.018	30.723	15.583	15.140	56.318	28.523	27.795
Patones	575	289	286	337	174	163	353	183	170
Pedrezuela	578	318	260	582	316	266	658	336	322
Pelayos de la Presa	514	265	249	653	335	318	652	339	313
Perales de Tajuña	1.924	937	987	1.885	917	968	1.815	870	945
Pezuela de las Torres	642	326	316	596	306	290	516	262	254
Pinilla del Valle	198	103	95	157	85	72	137	73	64
Pinto	9.636	4.935	4.701	14.217	7.186	7.031	18.761	9.457	9.304
Piñuécar	190	95	95	176	85	91	155	76	79
Pozuelo de Alarcón	15.479	7.660	7.819	22.784	11.138	11.646	29.756	14.568	15.188
Pozuelo del Rey	299	162	137	295	154	141	211	112	99
Prádena del Rincón	161	83	78	120	58	62	106	54	52
Puebla de la Sierra	121	62	59	77	35	42	69	31	38
Puentes Viejas	617	322	295	498	266	232	446	238	208
Quijorna	458	245	213	430	237	193	519	174	245
Rascafría	1.175	597	578	1.218	615	603	1.157	602	555
Redueña	104	53	51	93	49	44	89	46	43
Ribatejada	237	119	118	257	131	126	269	141	128
Rivas-Vaciamadrid	1.024	538	486	847	430	417	653	338	315

II - 1. POBLACION - ESTRUCTURA Y EVOLUCION

II - 1.2. POBLACION DE DERECHO POR MUNICIPIOS. CENSOS Y PADRON (CONCL.)

	1970			1975			1981		
	Total	Hombres	Mujeres	Total	Hombres	Mujeres	Total	Hombres	Mujeres
Robledillo de la Jara	125	66	59	93	46	47	80	39	41
Robledo de Chavela	1.634	820	814	1.532	763	769	1.647	814	833
Robregordo	186	94	92	128	59	69	107	53	54
Rozas de Madrid (Las)	5.425	2.661	2.764	7.729	3.802	3.927	13.405	6.553	6.852
Rozas del Puerto Real	429	208	221	374	193	181	422	222	200
San Agustín de Guadalix	866	444	422	1.101	548	553	1.817	906	911
San Fernando de Henares	9.978	5.018	4.960	12.056	6.132	5.924	19.597	9.870	9.727
San Lorenzo de El Escorial	8.110	3.931	4.179	8.217	3.981	4.236	8.953	4.352	4.601
San Martín de la Vega	4.331	2.271	2.060	4.342	2.258	2.084	4.984	2.564	2.420
San Martín de Valdeiglesias	4.423	2.261	2.162	4.589	2.311	2.278	4.858	2.481	2.377
San Sebastián de los Reyes	15.497	7.822	7.675	27.545	13.973	13.572	39.950	20.255	19.695
Santa María de la Alameda	851	444	407	817	437	380	759	403	356
Santorcaz	558	291	267	504	259	245	540	282	258
Santos de la Humosa (Los)	1.010	518	492	934	472	462	889	463	426
Serna del Monte (La)	112	56	56	81	46	35	76	42	34
Serranillos del Valle	368	192	176	342	188	154	384	202	182
Sevilla la Nueva	598	299	299	705	339	366	659	317	342
Somosierra	152	87	65	129	77	52	116	67	49
Soto del Real	695	359	336	1.020	519	501	1.347	703	644
Talamanca de Jarama	783	394	389	764	384	380	888	441	447
Tielmes	1.864	1.020	844	1.793	997	796	1.845	983	862
Titulcia	863	427	436	825	413	412	835	408	427
Torrejón de Ardoz	21.031	10.617	10.414	42.347	21.478	20.869	75.599	38.190	37.409
Torrejón de la Calzada	425	218	207	548	289	259	748	389	359
Torrejón de Velasco	1.328	671	657	1.280	649	631	1.275	662	613
Torrelaguna	2.472	1.220	1.252	2.410	1.201	1.209	2.485	1.211	1.274
Torrelodones	1.820	808	1.012	2.189	1.003	1.186	3.497	1.677	1.820
Torremocha de Jarama	201	104	97	157	82	75	165	81	84
Torres de la Alameda	2.213	1.123	1.090	2.341	1.182	1.159	2.438	1.230	1.208
Valdaracete	987	479	508	906	439	467	774	373	401
Valdeavero	507	259	248	524	270	254	444	228	216
Valdelaguna	719	369	350	665	342	323	623	328	295
Valdemanco	348	192	156	425	245	180	428	233	195
Valdemaqueda	351	181	170	362	191	171	401	210	191
Valdemorillo	1.555	789	766	1.739	901	838	2.088	1.084	1.004
Valdemoro	6.270	3.262	3.008	8.584	4.485	4.099	13.345	6.943	6.402
Valdeolmos	377	201	176	402	207	195	448	246	202
Valdepiélagos	306	146	160	292	138	154	320	159	161
Valdetorres de Jarama	940	484	456	945	486	459	1.050	537	513
Valdilecha	1.445	748	697	1.371	692	679	1.453	717	736
Valverde de Alcalá	285	155	130	221	121	100	201	110	91
Velilla de San Antonio	1.505	740	765	1.543	773	770	1.546	787	759
Vellón (El)	912	472	440	895	460	435	899	467	432
Venturada	116	56	60	130	62	68	179	86	93
Villa del Prado	2.748	1.425	1.323	2.704	1.385	1.319	2.690	1.384	1.306
Villaconejos	2.886	1.451	1.435	2.752	1.392	1.360	2.816	1.469	1.347
Villalbilla	798	415	383	747	389	358	1.005	520	485
Villamanrique de Tajo	728	359	369	689	330	359	587	283	304
Villamanta	1.014	519	495	918	474	444	959	499	460
Villamantilla	316	161	155	311	169	142	291	147	144
Villanueva de la Cañada	628	310	318	1.016	508	508	1.864	930	934
Villanueva de Perales	381	195	186	387	186	201	349	176	173
Villanueva del Pardillo	620	309	311	689	346	343	973	495	478
Villar del Olmo	515	254	261	455	223	232	506	253	253
Villarejo de Salvanes	4.010	2.045	1.965	3.967	1.985	1.982	4.281	2.149	2.132
Villaviciosa de Odón	2.978	1.475	1.503	4.593	2.304	2.289	6.023	2.936	3.087
Villavieja del Lozoya	313	149	164	201	94	107	167	81	86
Zarzalejo	1.061	535	526	900	453	447	830	429	401

Fuente: Censo de Población. INE (MINECO).
Padrón Municipal de Habitantes. INE (MINECO).

II - 1. POBLACION - ESTRUCTURA Y EVOLUCION

II - 1.3. DENSIDAD DE POBLACION POR MUNICIPIOS

Habitantes/Kilómetro cuadrado

	1970	1975	1981
COMUNIDAD DE MADRID	470,5	540,3	586,2
Acebeda (La)	5,2	4,6	3,2
Ajalvir	49,9	46,2	49,2
Alameda del Valle	8,7	6,3	6,0
Alamo (El)	59,2	66,7	80,7
Alcalá de Henares	651,8	1.143,3	1.558,7
Alcobendas	568,6	1.139,5	1.445,1
Alcorcón	1.383,6	3.381,8	4.232,9
Aldea del Fresno	16,1	15,6	16,7
Algete	37,5	62,2	133,9
Alpedrete	146,4	150,6	187,6
Ambite	20,8	13,9	13,7
Anchuelo	25,1	24,5	23,5
Aranjuez	153,8	168,0	190,8
Arganda	150,7	218,0	276,8
Arroyomolinos	17,4	14,2	15,9
Atazar (El)	3,2	2,6	2,3
Batres	9,8	8,0	8,0
Becerril de la Sierra	34,4	43,8	46,9
Belmonte de Tajo	52,8	50,8	47,5
Berrueco (El)	10,5	9,0	7,4
Berzosa del Lozoya	6,0	5,4	4,4
Boadilla del Monte	39,2	60,3	130,0
Boalo (El)	27,9	29,5	33,7
Braojos	7,0	6,4	5,4
Brea de Tajo	14,9	12,8	11,5
Brunete	19,5	21,2	22,9
Buitrago del Lozoya	32,2	36,8	43,6
Bustarviejo	19,4	19,1	19,3
Cabanillas de la Sierra	17,6	17,1	19,2
Cabrera (La)	31,5	29,4	35,2
Cadalso de los Vidrios	44,1	43,9	45,9
Camarma de Esteruelas	31,5	32,4	35,8
Campo Real	34,4	33,6	33,2
Canencia	9,3	9,9	8,7
Carabaña	26,6	22,4	23,3
Casarrubuelos	113,0	105,9	104,1
Cenicientos	35,9	36,3	35,9
Cercedilla	99,4	102,6	103,9
Cervera de Buitrago	15,6	11,6	8,5
Ciempozuelos	187,9	193,5	208,5
Cobeña	22,5	24,6	28,3
Colmenar de Oreja	41,4	40,4	40,1
Colmenar del Arroyo	10,2	10,2	8,4
Colmenar Viejo	58,8	71,0	90,0
Colmenarejo	30,0	43,1	49,6
Collado Villalba	302,5	450,0	727,2
Collado-Mediano	51,8	55,4	69,6
Corpa	19,4	15,6	14,0
Coslada	1.148,5	2.873,7	4.592,3
Cubas	41,2	44,9	59,3
Chapinería	26,1	23,8	24,3
Chinchón	35,7	33,7	34,4
Daganzo de Arriba	17,8	17,5	24,7
Escorial (El)	79,9	85,4	121,8
Estremera	18,3	14,7	14,1
Fresnedillas	15,4	15,0	15,6
Fresno de Torote	5,3	2,9	3,4
Fuenlabrada	189,4	474,1	2.007,6
Fuente el Saz de Jarama	31,7	36,6	44,5
Fuentidueña de Tajo	26,3	22,2	20,7

II - 1. POBLACION - ESTRUCTURA Y EVOLUCION

II - 1.3. DENSIDAD DE POBLACION POR MUNICIPIOS (CONT.)

Habitantes/Kilómetro cuadrado

	1970	1975	1981
Galapagar	57,2	70,1	85,4
Garganta de los Montes	10,1	8,2	7,9
Gargantilla del Lozoya	10,8	10,6	9,3
Gascones	4,7	4,8	4,3
Getafe	881,8	1.489,4	1.608,1
Gríñón	62,7	71,3	76,8
Guadalix de la Sierra	22,5	21,9	23,6
Guadarrama	67,9	74,8	105,4
Hiruela (La)	5,1	2,8	2,0
Horcajo de la Sierra	11,0	10,0	6,9
Horcajuelo de la Sierra	3,8	2,9	2,5
Hoyo de Manzanares	40,3	34,0	59,4
Humanes de Madrid	60,3	81,8	150,1
Leganés	1.302,8	3.163,7	3.794,2
Loeches	49,9	48,2	45,7
Lozoya	8,8	9,0	7,8
Lozoyuela-Navas-Sieteiglesias	16,4	13,7	12,5
Madarcos	7,7	6,0	4,7
Madrid	5.140,7	5.317,2	5.203,1
Majadahonda	134,3	264,0	604,6
Manzanares el Real	9,0	10,9	12,5
Meco	31,5	31,7	33,3
Mejorada del Campo	198,4	220,6	543,2
Miraflores de la Sierra	35,6	36,7	41,2
Molar (El)	38,1	40,6	47,6
Molinos (Los)	92,9	102,2	101,3
Montejo de la Sierra	8,6	6,6	6,3
Moraleja de Enmedio	25,4	26,6	31,2
Moralzarzal	24,4	27,7	36,8
Morata de Tajuña	89,6	92,0	101,3
Móstoles	398,6	1.698,7	3.346,5
Navacerrada	26,1	30,1	39,5
Navalafuente	16,2	17,6	20,9
Navalagamella	6,5	6,8	6,4
Navalcarnero	61,7	70,1	79,9
Navarredonda	6,7	5,2	4,2
Navas del Rey	16,9	18,0	17,1
Nuevo Baztan	9,9	14,3	22,9
Olmeda de las Fuentes	11,1	8,4	9,3
Orusco	35,1	30,7	27,7
Paracuellos de Jarama	49,1	47,2	64,8
Parla	422,8	1.259,1	2.308,1
Patones	16,4	9,6	10,1
Pedrezuela	20,6	20,7	23,4
Pelayos de la Presa	66,8	84,8	84,7
Perales de Tajuña	39,4	38,6	37,2
Pezuela de las Torres	15,5	14,4	12,4
Pinilla del Valle	7,7	6,1	5,3
Pinto	154,9	228,6	301,6
Piñuécar	10,2	9,4	8,3
Pozuelo de Alarcón	363,4	534,8	698,5
Pozuelo del Rey	9,6	9,5	6,8
Prádena del Rincón	7,2	5,3	4,7
Puebla de la Sierra	2,1	1,3	1,2
Puentes Viejas	10,6	8,6	7,7
Quijorna	17,5	16,4	19,8
Rascafría	7,8	8,1	7,7
Redueña	8,1	7,2	6,9
Ribatejada	7,4	8,0	8,4
Rivas-Vaciamadrid	15,2	12,6	9,7

II - 1. POBLACION - ESTRUCTURA Y EVOLUCION

II - 1.3. DENSIDAD DE POBLACION POR MUNICIPIOS (CONCL.)

Habitantes/Kilómetro cuadrado

	1970	1975	1981
Robledillo de la Jara	6,2	4,6	4,0
Robledo de Chavela	17,6	16,5	17,7
Robregordo	8,3	5,7	4,8
Rozas de Madrid (Las)	92,3	131,4	228,0
Rozas de Puerto Real	14,1	12,3	13,8
San Agustín de Guadalix	22,6	28,7	47,4
San Fernando de Henares	253,9	306,8	498,7
San Lorenzo de El Escorial	143,5	145,4	158,5
San Martín de la Vega	41,2	41,4	47,5
San Martín de Valdeiglesias	38,5	39,9	42,2
San Sebastián de los Reyes	260,9	463,7	672,6
Santa María de la Alameda	11,4	10,9	10,1
Santorcaz	20,0	18,1	19,4
Santos de la Humosa (Los)	29,8	27,6	26,2
Serna del Monte (La)	21,5	15,6	14,6
Serranillos del Valle	28,3	26,3	29,5
Sevilla la Nueva	23,9	28,2	26,4
Somosierra	9,3	7,9	7,1
Soto del Real	16,5	24,2	31,9
Talamanca de Jarama	19,9	19,4	22,5
Tielmes	70,6	67,9	69,9
Titulcia	88,1	84,2	85,2
Torrejón de Ardoz	647,1	1.303,0	2.326,1
Torrejón de la Calzada	47,2	60,9	83,1
Torrejón de Velasco	25,4	24,5	24,4
Torrelaguna	57,9	56,4	58,2
Torrelodones	84,3	101,3	161,9
Torremocha de Jarama	10,9	8,5	9,0
Torres de la Alameda	50,8	53,7	55,9
Valdaracete	15,5	14,3	12,2
Valdeavero	27,1	28,0	23,7
Valdelaguna	17,2	15,9	14,9
Valdemanco	19,9	24,3	24,5
Valdemaqueda	6,8	7,0	7,8
Valdemorillo	14,8	16,5	19,8
Valdemoro	97,2	133,1	206,9
Valdeolmos	14,0	14,9	16,6
Valdepiélagos	17,4	16,6	18,2
Valdetorres de Jarama	28,8	29,0	32,2
Valdilecha	33,7	32,0	33,9
Valverde de Alcalá	21,0	16,3	14,8
Velilla de San Antonio	106,7	109,4	109,6
Vellón (El)	25,8	25,4	25,5
Venturada	11,5	12,9	17,7
Villa del Prado	35,3	34,7	34,5
Villaconejos	88,3	84,2	86,1
Villalbilla	23,3	21,8	29,3
Villamanrique de Tajo	25,2	23,8	20,3
Villamanta	15,9	14,4	15,1
Villamantilla	13,3	13,1	12,3
Villanueva de la Cañada	18,3	29,6	54,3
Villanueva de Perales	12,1	12,3	11,1
Villanueva del Pardillo	23,7	26,3	37,1
Villar del Olmo	18,4	16,3	18,1
Villarejo de Salvanes	33,7	33,3	36,0
Villaviciosa de Odón	43,9	67,7	88,8
Villavieja del Lozoya	13,3	8,5	7,1
Zarzalejo	53,1	45,0	41,5

Fuente: Censo de Población, INE. (MINECO.)
Instituto Geográfico Nacional (IG).

II - 1. POBLACION - ESTRUCTURA Y EVOLUCION

II - 1.4. POBLACION DE DERECHO POR MUNICIPIOS. RECTIFICACIONES DEL PADRON (*)

	1982	1983	1984
COMUNIDAD DE MADRID	4.741.371	4.805.081	4.865.114
Acebeda (La)	70	67	66
Ajalvir	1.007	976	996
Alameda del Valle	154	154	149
Alamo (El)	1.765	1.898	1.927
Alcalá de Henares	140.781	144.001	146.994
Alcobendas	64.786	65.557	66.249
Alcorcón	142.750	143.788	144.478
Aldea del Fresno	878	925	955
Algete	5.497	5.593	6.785
Alpedrete	2.704	2.848	2.969
Ambite	356	361	361
Anchuelo	517	517	504
Aranjuez	36.610	37.214	37.465
Arganda	22.397	23.247	24.033
Arroyomolinos	215	220	235
Atazar (El)	74	74	74
Batres	180	178	172
Becerril de la Sierra	1.479	1.528	1.555
Belmonte de Tajo	1.122	1.130	1.149
Berrueco (El)	211	211	213
Berzosa del Lozoya	62	61	60
Boadilla del Monte	6.240	6.629	7.022
Boalo (El)	1.366	1.396	1.430
Braojos	137	143	146
Brea de Tajo	503	496	490
Brunete	1.136	1.159	1.201
Buitrago del Lozoya	1.152	1.159	1.149
Bustarviejo	1.089	1.107	1.118
Cabanillas de la Sierra	285	278	285
Cabrera (La)	797	844	860
Cadalso de los Vidrios	2.157	2.171	2.172
Camarma de Esteruelas	1.274	1.298	1.347
Campo Real	2.019	2.010	2.006
Canencia	471	470	465
Carabaña	1.098	1.115	1.115
Casarrubuelos	556	551	553
Cenicientos	2.409	2.404	2.405
Cercedilla	3.923	3.754	3.823
Cervera de Buitrago	100	101	101
Ciempozuelos	10.442	10.477	10.727
Cobeña	640	688	736
Colmenar de Oreja	5.041	5.031	5.085
Colmenar del Arroyo	427	433	440
Colmenar Viejo	20.577	21.354	23.590
Colmenarejo	1.619	1.665	1.704
Collado Villalba	19.778	20.799	21.385
Collado-Mediano	1.619	1.684	1.756
Corpa	371	376	391
Coslada	55.075	57.402	60.297
Cubas	777	787	822
Chapinería	612	642	666
Chinchón	4.004	4.041	4.032
Daganzo de Arriba	1.094	1.128	1.178
Escorial (El)	6.063	6.158	6.369
Estremera	1.114	1.115	1.102
Fresnedillas	442	439	443
Fresno de Torote	112	120	133
Fuenlabrada	85.719	90.104	107.283
Fuente el Saz de Jarama	1.484	1.529	1.579
Fuentidueña de Tajo	1.205	1.215	1.231

II - 1. POBLACION - ESTRUCTURA Y EVOLUCION

II - 1.4. POBLACION DE DERECHO POR MUNICIPIOS. RECTIFICACIONES DEL PADRON (*) (CONT.)

	1982	1983	1984
Galapagar	6.399	6.815	7.113
Garganta de los Montes	312	308	319
Gargantilla del Lozoya	233	236	239
Gascones	82	88	82
Getafe	127.892	128.737	128.522
Grifón	1.296	1.356	1.411
Guadalix de la Sierra	1.442	1.467	1.467
Guadarrama	6.077	6.384	6.549
Hiruela (La)	34	34	33
Horcajo de la Sierra	144	145	145
Horcajuelo de la Sierra	59	63	63
Hoyo de Manzanares	2.827	2.953	3.007
Humanes de Madrid	3.090	3.644	4.528
Leganés	166.613	168.757	168.984
Loeches	2.013	2.016	1.994
Lozoya	437	437	433
Lozoyuela-Navas-Sieteiglesias	638	633	627
Madarcos	40	41	41
Madrid	3.169.628	3.194.067	3.200.234
Majadahonda	24.503	25.695	27.302
Manzanares el Real	1.603	1.649	1.700
Meco	1.175	1.241	1.303
Mejorada del Campo	10.088	10.693	11.100
Miraflores de la Sierra	2.368	2.371	2.443
Molar (El)	2.430	2.495	2.466
Molinos (Los)	2.024	2.023	2.074
Montejo de la Sierra	197	202	196
Moraleja de Enmedio	989	1.027	1.059
Moralzarzal	1.623	1.743	1.812
Morata de Tajuña	4.589	4.624	4.632
Móstoles	154.339	158.814	164.304
Navacerrada	1.291	1.395	1.452
Navalafuente	246	268	284
Navalagamella	462	477	489
Navalcarnero	8.328	8.520	8.708
Navarredonda	121	120	120
Navas del Rey	887	901	913
Nuevo Baztan	514	530	629
Olmeda de las Fuentes	153	153	150
Orusco	569	576	585
Paracuellos de Jarama	2.963	2.990	3.353
Parla	58.361	61.196	62.694
Patones	356	355	355 (1)
Pedrezuela	689	700	699
Pelayos de la Presa	666	660	644
Perales de Tajuña	1.817	1.814	1.790
Pezuela de las Torres	521	524	535
Pinilla del Valle	137	137	137 (1)
Pinto	19.300	19.561	19.820
Piñuécar	154	151	151 (1)
Pozuelo de Alarcón	30.589	31.268	31.672
Pozuelo del Rey	208	210	205
Prádena del Rincón	106	106	107
Puebla de la sierra	69	67	68
Puentes Viejas	442	447	439
Quijorna	530	535	543
Rascafría	1.215	1.229	1.262
Redueña	89	108	107
Ribatejada	267	263	273
Rivas-Vaciamadrid	641	821	2.948

II - 1. POBLACION - ESTRUCTURA Y EVOLUCION

II - 1.4. POBLACION DE DERECHO POR MUNICIPIOS. RECTIFICACIONES DEL PADRON (*) (CONCL.)

	1982	1983	1984
Robledillo de la Jara	78	81	78
Robledo de Chavela	1.648	1.668	1.670
Robregordo	107	104	101
Rozas de Madrid (Las)	14.152	14.707	15.926
Rozas de Puerto Real	424	423	431
San Agustín de Guadalix	2.026	2.103	2.304
San Fernando de Henares	21.127	22.051	23.709
San Lorenzo de El Escorial	9.214	9.418	9.621
San Martín de la Vega	5.118	5.308	5.479
San Martín de Valdeiglesias	4.882	4.913	4.973
San Sebastián de los Reyes	41.674	42.813	44.321
Santa María de la Alameda	765	770	773
Santorcaz	540	539	544
Santos de la Humosa (Los)	893	906	906
Serna del Monte (La)	76	77	85
Serranillos del Valle	383	402	406
Sevilla la Nueva	671	672	708
Somosierra	116	115	115
Soto del Real	1.407	1.474	1.515
Talamanca de Jarama	919	958	971
Tielmes	1.867	1.873	1.865
Titulcia	828	830	820
Torrejón de Ardoz	77.869	80.004	81.639
Torrejón de la Calzada	763	783	848
Torrejón de Velasco	1.289	1.288	1.291
Torrelaguna	2.495	2.478	2.483
Torrelodones	3.744	4.149	4.537
Torremocha de Jarama	163	165	164
Torres de la Alameda	2.466	2.502	2.562
Valdaracete	773	777	770
Valdeavero	439	457	464
Valdelaguna	617	612	610
Valdemanco	431	429	435
Valdemaqueda	404	410	411
Valdemorillo	2.060	2.136	2.191
Valdemoro	13.760	14.329	14.735
Valdeolmos	464	476	475
Valdepiélagos	311	315	311
Valdetorres de Jarama	1.040	1.046	1.053
Valdilecha	1.458	1.479	1.476
Valverde de Alcalá	205	247	244
Velilla de San Antonio	1.557	1.564	1.571
Vellón (El)	901	920	917
Venturada	197	224	226
Villa del Prado	2.618	2.847	2.884
Villaconejos	2.825	2.860	2.860
Villalbilla	1.085	1.178	1.275
Villamanrique de Tajo	600	582	548
Villamanta	980	995	1.000
Villamantilla	287	295	292
Villanueva de la Cañada	1.865	1.915	2.068
Villanueva de Perales	358	359	360
Villanueva del Pardillo	1.008	1.079	1.122
Villar del Olmo	487	481	474
Villarejo de Salvanés	4.323	4.398	4.411
Villaviciosa de Odón	6.178	6.433	6.733
Villavieja del Lozoya	168	163	167
Zarzalejo	850	841	846

(*) A 31 de Marzo de cada año.

(1) La Delegación del INE considera oficial la cifra de 1983 ya que el Ayuntamiento no ha efectuado rectificación en 1984.

Fuente: INE. (MINECO).

II - 1. POBLACION - ESTRUCTURA Y EVOLUCION

II - 1.5. POBLACION POR SEXO Y EDAD

	COMUNIDAD DE MADRID						ESPAÑA					
	1970			1975			1981			1981		
	Total	Hombres	Mujeres	Total	Hombres	Mujeres	Total	Hombres	Mujeres	Total	Hombres	Mujeres
TOTAL POBLACION	3.761.324	1.800.003	1.961.321	4.319.902	2.102.049	2.217.853	4.687.083	2.261.527	2.425.556	37.683.363	18.491.741	19.191.622
De 0 a 4 años	382.852	196.401	186.451	425.919	219.768	206.151	396.490	203.300	193.189	3.075.352	1.583.910	1.491.443
De 5 a 9 "	359.971	184.891	175.080	406.535	211.089	195.446	439.601	227.418	212.183	3.308.049	1.703.919	1.604.131
De 10 a 14 "	319.374	163.718	155.656	385.138	198.440	186.698	415.530	213.221	202.310	3.302.328	1.695.477	1.606.851
De 15 a 19 "	287.381	142.708	144.673	359.151	183.036	176.115	400.757	203.684	197.073	3.263.312	1.665.836	1.597.476
De 20 a 24 "	297.567	144.624	152.943	320.829	158.796	162.033	365.640	178.909	186.731	2.942.178	1.480.485	1.461.693
De 25 a 29 "	283.742	137.438	146.304	328.802	160.852	167.950	335.955	162.212	173.744	2.537.428	1.278.895	1.258.533
De 30 a 34 "	258.008	125.233	132.775	303.869	150.234	153.635	346.094	167.442	178.652	2.455.314	1.230.896	1.224.419
De 35 a 39 "	276.877	135.011	141.866	274.318	134.586	139.732	309.903	151.817	158.086	2.245.806	1.126.499	1.119.307
De 40 a 44 "	259.625	123.601	136.024	288.469	141.946	146.523	272.207	132.220	139.987	2.056.009	1.017.661	1.038.349
De 45 a 49 "	230.933	109.545	121.388	274.378	133.179	141.199	289.097	140.550	148.547	2.361.225	1.167.417	1.193.807
De 50 a 54 "	187.367	84.028	103.339	236.297	112.727	123.570	270.803	129.317	141.486	2.265.091	1.109.111	1.155.980
De 55 a 59 "	175.201	78.871	96.330	187.494	84.636	102.858	232.944	108.099	124.845	2.038.002	985.136	1.052.866
De 60 a 64 "	146.207	63.345	82.862	169.360	74.968	94.392	177.583	77.794	99.789	1.596.543	722.572	873.971
De 65 a 69 "	114.852	48.206	66.646	138.245	59.121	79.124	157.196	66.488	90.707	1.445.606	632.122	813.485
De 70 a 74 "	81.749	30.014	51.735	100.991	39.287	61.704	121.235	47.449	73.786	1.213.807	511.004	702.804
De 75 a 79 "	51.736	17.878	33.858	65.074	22.841	42.233	82.304	29.842	52.462	852.180	335.782	516.398
De 80 a 84 "	29.798	9.145	20.653	34.268	11.161	23.107	45.626	14.113	31.513	461.960	163.455	298.505
De 85 y más "	18.084	5.346	12.738	20.765	5.382	15.383	28.118	7.650	20.467	263.171	81.564	181.606

Fuente: Censo de Población. INE (MINECO).
Padrón Municipal de Habitantes. INE (MINECO)

II - 1. POBLACION - ESTRUCTURA Y EVOLUCION

II - 1.6. POBLACION POR SEXO Y EDAD. MUNICIPIO DE MADRID Y OTROS MUNICIPIOS. 1981

	MUNICIPIO DE MADRID			OTROS MUNICIPIOS		
	Total	Hombres	Mujeres	Total	Hombres	Mujeres
TOTAL POBLACION	3.158.821	1.494.147	1.664.674	1.528.262	767.380	760.882
De 0 a 4 años	201.553	102.592	98.961	194.937	100.708	94.228
De 5 a 9 "	251.912	130.325	121.587	187.689	97.093	90.596
De 10 a 14 "	276.504	141.766	134.738	139.026	71.455	67.572
De 15 a 19 "	292.704	148.306	144.396	108.053	55.378	52.677
De 20 a 24 "	254.778	128.471	126.307	110.862	50.438	60.424
De 25 a 29 "	193.397	93.534	99.864	142.558	68.678	73.880
De 30 a 34 "	194.430	90.157	104.273	151.664	77.285	74.379
De 35 a 39 "	190.362	89.063	101.300	119.541	62.754	56.786
De 40 a 44 "	187.803	87.214	100.589	84.404	45.006	39.398
De 45 a 49 "	217.055	102.782	114.272	72.042	37.768	34.275
De 50 a 54 "	212.761	99.455	113.306	58.042	29.862	28.180
De 55 a 59 "	186.615	85.377	101.238	46.329	22.722	23.607
De 60 a 64 "	144.674	62.467	82.207	32.909	15.327	17.582
De 65 a 69 "	128.898	53.904	74.993	28.298	12.584	15.714
De 70 a 74 "	98.424	37.792	60.633	22.811	9.657	13.153
De 75 a 79 "	66.669	23.834	42.834	15.635	6.008	9.628
De 80 a 84 "	37.143	11.080	26.063	8.483	3.033	5.450
De 85 y más "	23.140	6.025	17.115	4.978	1.625	3.352

Fuente: Censo de Población. INE (MINECO).

II - 1. POBLACION - ESTRUCTURA Y EVOLUCION

II - 1.7. POBLACION POR SEXO, EDAD Y ESTADO CIVIL. 1970

	AMBOS SEXOS	HOMBRES				MUJERES					
		Total	Solteros	Casados	Viudos	Divorciados y separados	Total	Solteras	Casadas	Viudas	Divorciadas y separadas
TOTAL POBLACION	3.761.324	1.800.003	950.220	810.461	35.216	4.106	1.961.321	960.701	815.470	177.414	7.736
Menos de 20 años	1.349.578	687.718	686.901	773	34	10	661.860	658.700	3.056	82	22
De 20 a 24 *	297.567	144.624	130.612	13.907	60	45	152.943	109.703	42.900	196	144
De 25 a 29 *	283.742	137.438	60.809	76.382	159	88	146.304	43.080	102.385	534	305
De 30 a 34 *	258.008	125.233	19.401	105.185	330	317	132.775	20.896	109.985	1.289	605
De 35 a 39 *	276.877	135.011	13.508	120.559	567	377	141.866	19.457	119.121	2.365	923
De 40 a 44 *	259.625	123.601	9.769	112.587	793	452	136.024	20.247	110.408	4.302	1.067
De 45 a 49 *	230.933	109.545	7.431	100.217	1.317	580	121.388	17.103	95.676	7.573	1.036
De 50 a 54 *	187.367	84.028	5.266	76.591	1.740	431	103.339	15.673	74.236	12.429	1.001
De 55 a 59 *	175.201	78.871	4.557	70.652	3.056	606	96.330	14.406	62.153	18.784	987
De 60 a 64 *	146.207	63.345	4.038	54.930	3.931	446	82.862	13.272	43.619	25.228	743
De 65 a 69 *	114.852	48.206	3.007	39.138	5.687	374	66.646	10.267	27.170	28.694	515
De 70 a 74 *	81.749	30.014	2.216	21.764	5.809	225	51.735	7.717	14.970	28.806	242
De 75 a 79 *	51.736	17.878	1.112	11.355	5.326	85	33.858	5.065	6.494	22.196	103
De 80 a 84 *	29.798	9.145	549	4.713	3.838	45	20.653	2.900	2.447	15.268	38
De 85 y más *	18.084	5.346	1.044	1.708	2.569	25	12.738	2.215	850	9.668	5

Fuente: Censo de Población. INE (MINECO).

II - 1.8. POBLACION POR SEXO, EDAD Y ESTADO CIVIL. 1981

	AMBOS SEXOS		HOMBRES			MUJERES					
			Total	Solteros	Casados	Viudos	Divorciados y separados	Total	Solteras	Casadas	Viudas
TOTAL POBLACION	4.687.083	2.261.527	1.135.236	1.066.574	44.161	15.556	2.425.556	1.131.123	1.059.029	210.344	25.060
Menos de 20 años	1.652.378	847.623	841.887	5.156	581	0	804.755	795.870	8.510	91	284
De 20 a 24 "	365.640	178.909	146.179	31.580	350	800	186.731	118.969	65.039	1.105	1.618
De 25 a 29 "	335.955	162.212	56.425	103.769	390	1.628	173.744	45.024	124.867	1.170	2.683
De 30 a 34 "	346.094	167.442	25.193	139.533	755	1.962	178.652	27.842	145.721	1.648	3.441
De 35 a 39 "	309.903	151.817	15.221	134.010	756	1.831	158.086	19.709	132.718	2.628	3.029
De 40 a 44 "	272.207	132.220	10.166	119.163	1.112	1.781	139.987	15.468	117.679	4.170	2.667
De 45 a 49 "	289.097	140.550	10.045	126.974	1.675	1.856	148.547	17.397	121.182	7.242	2.726
De 50 a 54 "	270.803	129.317	8.803	116.447	2.435	1.632	141.486	18.475	108.446	12.039	2.525
De 55 a 59 "	232.944	108.099	6.473	96.868	3.399	1.357	124.845	17.111	87.701	17.960	2.072
De 60 a 64 "	177.583	77.794	4.503	68.559	3.812	918	99.789	14.658	60.708	22.970	1.453
De 65 a 69 "	157.196	66.488	3.898	56.194	5.548	848	90.707	13.530	43.709	32.260	1.209
De 70 a 74 "	121.235	47.449	3.007	36.989	6.907	547	73.786	11.383	25.464	36.079	859
De 75 a 79 "	82.304	29.842	1.953	20.443	7.202	245	52.462	7.848	11.829	32.400	383
De 80 a 84 "	45.626	14.113	867	7.978	5.121	148	31.513	4.821	4.029	22.555	108
De 85 y más "	28.118	7.650	617	2.911	4.116	4	20.467	3.013	1.421	16.032	1

Fuente: Censo de Población. INE (MINECO).

II - 1. POBLACION - ESTRUCTURA Y EVOLUCION

II - 1.9. POBLACION POR SEXO, EDAD Y ESTADO CIVIL. MUNICIPIO DE MADRID. 1981

	AMBOS SEXOS	HOMBRES				MUJERES					
		Total	Solteros	Casados	Viudos	Divorciados y separados	Total	Solteras	Casadas	Viudas	Divorciadas y separadas
TOTAL POBLACION	3.158.821	1.494.147	746.150	702.052	33.450	12.496	1.664.674	776.057	697.297	171.198	20.122
Menores de 20 años	1.022.673	522.989	518.720	3.823	448	0	499.682	494.221	5.161	77	227
De 20 a 24 *	254.778	128.471	111.698	15.933	273	568	126.307	94.259	29.985	911	1.151
De 25 a 29 *	193.397	93.534	44.737	47.332	243	1.221	99.864	37.728	59.546	719	1.873
De 30 a 34 *	194.430	90.157	19.496	68.652	452	1.560	104.273	23.468	77.120	1.055	2.628
De 35 a 39 *	190.362	89.063	11.812	75.335	504	1.411	101.300	16.837	80.316	1.783	2.362
De 40 a 44 *	187.803	87.214	7.702	77.256	852	1.404	100.589	13.498	81.807	3.120	2.164
De 45 a 49 *	217.055	102.782	7.907	92.092	1.269	1.512	114.272	15.377	90.907	5.695	2.294
De 50 a 54 *	212.761	99.455	6.980	89.281	1.811	1.385	113.306	16.615	84.726	9.814	2.149
De 55 a 59 *	186.615	85.377	5.147	76.491	2.609	1.132	101.238	15.166	69.562	14.737	1.775
De 60 a 64 *	144.674	62.467	3.600	55.110	2.952	805	82.207	13.130	48.942	18.856	1.280
De 65 a 69 *	128.898	53.904	3.192	45.673	4.322	717	74.993	12.129	35.307	26.495	1.062
De 70 a 74 *	98.424	37.792	2.390	29.787	5.181	433	60.633	10.068	20.283	29.527	755
De 75 a 79 *	66.669	23.834	1.587	16.571	5.468	209	42.834	6.857	9.282	26.389	306
De 80 a 84 *	37.143	11.080	707	6.333	3.903	138	26.063	4.125	3.222	18.622	94
De 85 y más *	23.140	6.025	478	2.388	3.157	2	17.115	2.579	1.137	13.399	1

Fuente: Censo de Población INE (MINECO).

II - 1.10. POBLACION POR SEXO, EDAD Y ESTADO CIVIL. OTROS MUNICIPIOS. 1981

	AMBOS SEXOS	HOMBRES				MUJERES					
		Total	Solteros	Casados	Viudos	Divorciados y separados	Total	Solteras	Casadas	Viudas	Divorciadas y separadas
TOTAL POBLACION	1.528.262	767.380	389.086	364.522	10.711	3.060	760.882	355.066	361.732	39.146	4.938
Menos de 20 años	629.705	324.634	323.167	1.333	133	0	305.073	301.649	3.349	14	57
De 20 a 24 "	110.862	50.438	34.481	15.647	77	232	60.424	24.710	35.054	194	467
De 25 a 29 "	142.558	68.678	11.688	56.437	147	407	73.880	7.296	65.321	451	810
De 30 a 34 "	151.664	77.285	5.697	70.881	303	402	74.379	4.374	68.601	593	813
De 35 a 39 "	119.541	62.754	3.409	58.675	252	420	56.786	2.872	52.402	845	667
De 40 a 44 "	84.404	45.006	2.464	41.907	260	377	39.398	1.970	35.872	1.050	503
De 45 a 49 "	72.042	37.768	2.138	34.882	406	344	34.275	2.020	30.275	1.547	432
De 50 a 54 "	58.042	29.862	1.823	27.166	624	247	28.180	1.860	23.720	2.225	376
De 55 a 59 "	46.329	22.722	1.326	20.377	790	225	23.607	1.945	18.139	3.223	297
De 60 a 64 "	32.909	15.327	903	13.449	860	113	17.582	1.528	11.766	4.114	173
De 65 a 69 "	28.298	12.584	706	10.521	1.226	131	15.714	1.401	8.402	5.765	147
De 70 a 74 "	22.811	9.657	617	7.202	1.726	114	13.153	1.315	5.181	6.552	104
De 75 a 79 "	15.635	6.008	366	3.872	1.734	36	9.628	991	2.547	6.011	77
De 80 a 84 "	8.483	3.033	160	1.645	1.218	10	5.450	696	807	3.933	14
De 85 y más "	4.978	1.625	139	523	959	2	3.352	434	284	2.633	0

Fuente: Censo de Población, INE (MINECO).

II - 2. POBLACION - MOVIMIENTO NATURAL

II - 2.1. NACIMIENTOS INSCRITOS. 1941-1974 (*)

	NACIDOS VIVOS (Antiguo movimiento natural)			MUERTOS AL NACER		MUERTOS ANTES DE 24 HORAS		NACIDOS VIVOS (Nuevo movimiento natural)		
	Total	Hombres	Mujeres	Hombres	Mujeres	Hombres	Mujeres	Total	Hombres	Mujeres
1941	27.097	14.023	13.074	10	19	28	28	27.182	14.061	13.121
1942	26.790	13.892	12.898	20	10	33	23	26.876	13.945	12.931
1943	32.898	17.130	15.768	16	11	37	40	33.002	17.183	15.819
1944	34.161	17.596	16.565	18	16	46	35	34.276	17.660	16.616
1945	34.365	17.842	16.523	26	16	46	23	34.476	17.914	16.562
1946	32.967	16.980	15.987	26	8	36	36	33.073	17.042	16.031
1947	33.533	17.383	16.150	21	17	46	43	33.660	17.450	16.210
1948	36.841	19.039	17.802	40	36	40	34	36.991	19.119	17.872
1949	33.922	17.538	16.384	15	25	51	41	34.054	17.604	16.450
1950	33.366	17.211	16.155	20	10	42	41	33.479	17.273	16.206
1951	33.311	17.414	15.897	16	12	41	39	33.419	17.471	15.948
1952	34.925	18.040	16.885	32	23	46	33	35.059	18.118	16.941
1953	36.690	18.939	17.751	23	13	37	33	36.796	18.999	17.797
1954	37.370	19.305	18.065	24	17	33	25	37.469	19.362	18.107
1955	41.555	21.496	20.059	24	23	52	34	41.688	21.572	20.116
1956	45.813	23.751	22.062	12	11	32	20	45.888	23.795	22.093
1957	52.608	27.081	25.527	13	11	23	19	52.674	27.117	25.557
1958	54.987	28.316	26.671	11	14	19	26	55.057	28.346	26.711
1959	56.459	29.044	27.415	15	7	26	21	56.528	29.085	27.443
1960	59.523	30.687	28.836	33	32	129	90	59.807	30.849	28.958
1961	60.439	31.078	29.361	40	43	212	135	60.869	31.330	29.539
1962	62.997	32.600	30.397	58	49	180	123	63.407	32.838	30.569
1963	65.141	33.623	31.518	53	32	185	128	65.539	33.861	31.678
1964	71.620	36.780	34.840	54	30	158	143	72.005	36.992	35.013
1965	73.093	37.657	35.436	55	40	215	141	73.544	37.927	35.617
1966	74.251	38.133	36.118	43	37	182	157	74.670	38.358	36.312
1967	78.325	40.156	38.169	63	35	263	193	78.879	40.482	38.397
1968	78.656	40.250	38.406	66	32	283	189	79.226	40.599	38.627
1969	81.063	41.968	39.095	48	31	247	203	81.592	42.263	39.329
1970	82.835	42.715	40.120	94	79	238	196	83.442	43.047	40.395
1971	86.959	44.648	42.311	51	52	232	201	87.495	44.931	42.564
1972	87.849	45.087	42.762	67	67	246	201	88.430	45.400	43.030
1973	88.796	45.905	42.891	77	58	256	178	89.365	46.238	43.127
1974	93.986	48.297	45.689	60	50	244	186	94.526	48.601	45.925

(*) Las estadísticas de nacimientos y defunciones realizadas hasta 1975, aplicando las definiciones del Código Civil, no incluyen en los nacimientos ni en las defunciones, los muertos al nacer y los muertos antes de cumplir las primeras 24 horas.

Fuente: Movimiento Natural de la Población Española. INE (MINECO).

II - 2. POBLACION - MOVIMIENTO NATURAL

II - 2.2. NACIMIENTOS POR EL LUGAR DE INSCRIPCION Y DE RESIDENCIA DE LA MADRE

	COMUNIDAD DE MADRID					ESPAÑA
	1975	1976	1977	1978	1979	1979
TOTAL POR LUGAR DE INSCRIPCION	91.924	93.893	89.243	85.123	79.679	601.992
Hombres	47.725	48.247	46.221	44.382	41.194	310.911
Mujeres	44.199	45.646	43.022	40.741	38.485	291.081
Municipio de Madrid	90.110	92.027	87.658	83.763	78.657	
Hombres	46.802	47.251	45.381	43.684	40.703	
Mujeres	43.308	44.776	42.277	40.079	37.954	
Otros municipios	1.814	1.866	1.585	1.360	1.022	
Hombres	923	996	840	698	491	
Mujeres	891	870	745	662	531	
TOTAL POR LUGAR DE RESIDENCIA	90.941	93.279	88.650	84.726	79.492	601.992
Hombres	47.223	47.945	45.920	44.151	41.122	310.911
Mujeres	43.718	45.334	42.730	40.575	38.370	291.081
Municipio de Madrid	58.479	57.294	53.569	48.596	43.921	
Hombres	30.243	29.407	27.630	25.322	22.772	
Mujeres	28.236	27.887	25.939	23.274	21.149	
Otros municipios	32.462	35.985	35.081	36.130	35.571	
Hombres	16.980	18.538	18.290	18.829	18.350	
Mujeres	15.482	17.447	16.791	17.301	17.221	

Fuente: Movimiento Natural de la Población Española. INE (MINECO).

II - 2. POBLACION - MOVIMIENTO NATURAL

II - 2.3. NACIMIENTOS POR SEXO, DE MADRES RESIDENTES POR GRUPOS DE EDAD

	COMUNIDAD DE MADRID					ESPAÑA
	1975	1976	1977	1978	1979	1979
TOTAL NACIMIENTOS	90.941	93.279	88.650	84.726	79.492	601.992
Hombres	47.223	47.945	45.920	44.151	41.122	310.911
Mujeres	43.718	45.334	42.730	40.575	38.370	291.081
De menos de 15 años	32	24	25	43	40	394
Hombres	18	14	12	24	23	216
Mujeres	14	10	13	19	17	178
De 15 a 19 años	3.281	3.863	4.006	3.944	3.971	41.426
Hombres	1.718	1.984	2.149	2.041	2.025	21.369
Mujeres	1.563	1.879	1.857	1.903	1.946	20.057
De 20 a 24 años	21.286	23.450	22.484	21.304	20.064	172.750
Hombres	11.091	12.191	11.569	11.005	10.272	89.480
Mujeres	10.195	11.259	10.915	10.299	9.792	83.270
De 25 a 29 años	33.875	34.285	31.964	30.127	27.998	194.984
Hombres	17.666	17.710	16.627	15.678	14.543	100.831
Mujeres	16.209	16.575	15.337	14.449	13.455	94.153
De 30 a 34 años	20.034	19.931	19.536	19.144	18.058	120.643
Hombres	10.439	10.168	10.140	10.104	9.416	62.056
Mujeres	9.595	9.763	9.396	9.040	8.642	58.587
De 35 a 39 años	8.841	8.410	7.529	7.513	7.222	53.598
Hombres	4.483	4.199	3.805	3.940	3.778	27.641
Mujeres	4.358	4.211	3.724	3.573	3.444	25.957
De 40 a 44 años	3.326	3.045	2.865	2.435	1.945	16.441
Hombres	1.675	1.554	1.491	1.243	966	8.421
Mujeres	1.651	1.491	1.374	1.192	979	8.020
De 45 a 49 años	248	258	230	202	186	1.658
Hombres	121	123	122	107	94	840
Mujeres	127	135	108	95	92	818
De 50 y más años	18	13	11	14	8	98
Hombres	12	2	5	9	5	57
Mujeres	6	11	6	5	3	41

Fuente: Movimiento Natural de la Población Española. INE (MINECO).

II - 2. POBLACION - MOVIMIENTO NATURAL

II - 2.4. MATRIMONIOS CELEBRADOS POR EL ESTADO CIVIL ANTERIOR DE LOS CONTRAYENTES. 1941-1974

	TOTAL	HOMBRES		MUJERES	
	MATRIMONIOS	Solteros	Viudos	Solteras	Viudas
1941	11.028	10.252	776	10.569	459
1942	10.142	9.430	712	9.737	405
1943	10.419	9.732	687	10.009	410
1944	12.314	11.632	682	11.897	417
1945	13.584	12.826	758	13.112	472
1946	14.670	13.922	748	14.208	462
1947	15.482	14.673	809	14.997	485
1948	15.019	14.173	846	14.527	492
1949	13.413	12.754	659	13.054	359
1950	14.511	13.752	759	14.054	457
1951	14.550	13.764	786	14.142	408
1952	14.885	14.180	705	14.496	389
1953	15.371	14.657	714	14.998	373
1954	17.348	16.633	715	16.921	427
1955	17.719	17.029	690	17.353	366
1956	20.491	19.768	723	20.141	350
1957	21.079	20.325	754	20.696	383
1958	20.836	20.084	752	20.507	329
1959	20.851	20.141	710	20.497	354
1960	22.316	21.647	669	21.976	340
1961	23.642	22.967	675	23.338	304
1962	23.244	22.550	694	22.941	303
1963	22.364	21.728	636	22.043	321
1964	22.329	21.693	636	22.051	278
1965	22.719	22.074	645	22.434	285
1966	24.136	23.497	639	23.805	331
1967	24.451	23.761	690	24.139	312
1968	25.511	24.811	700	25.216	295
1969	26.933	26.272	661	26.597	336
1970	27.391	26.715	676	27.087	304
1971	29.720	29.082	638	29.383	337
1972	32.061	31.412	649	31.727	334
1973	32.824	32.206	618	32.526	298
1974	32.972	32.378	594	32.660	312

Fuente: Movimiento Natural de la Población Española. INE (MINECO).

II - 2. POBLACION - MOVIMIENTO NATURAL

II - 2.5. MATRIMONIOS POR EL LUGAR DE CELEBRACION, RESIDENCIA ANTERIOR DE LOS CONYUGES Y LUGAR EN EL QUE HAN FIJADO RESIDENCIA

	COMUNIDAD DE MADRID					ESPAÑA
	1975	1976	1977	1978	1979	1979
TOTAL MATRIMONIOS CELEBRADOS	34.223	31.569	31.558	30.171	28.653	246.349
El esposo residía anteriormente	28.967	26.349	26.100	24.626	23.239	245.282
La esposa residía anteriormente	31.983	29.268	29.159	27.705	26.167	245.939
Fijan su residencia posteriormente	23.852	21.724	21.238	19.540	18.371	245.167
Municipio de Madrid	28.171	25.552	25.074	23.532	21.851	
El esposo residía anteriormente	25.270	22.738	22.354	20.751	19.223	
La esposa residía anteriormente	26.866	24.339	23.895	22.330	20.733	
Fijan su residencia posteriormente	19.588	17.508	16.917	15.217	14.009	
Otros municipios	6.052	6.017	6.484	6.639	6.802	
El esposo residía anteriormente	3.697	3.611	3.746	3.875	4.016	
La esposa residía anteriormente	5.117	4.929	5.264	5.375	5.434	
Fijan su residencia posteriormente	4.264	4.216	4.321	4.323	4.362	

Fuente: Movimiento Natural de la Población Española. INE (MINECO).

II - 2. POBLACION - MOVIMIENTO NATURAL

II - 2.6. MATRIMONIOS QUE HAN FIJADO SU RESIDENCIA POR LA EDAD DE CADA CONYUGE

	COMUNIDAD DE MADRID					ESPAÑA
	1975	1976	1977	1978	1979	1979
TOTAL MATRIMONIOS	38.812	35.766	35.592	33.858	31.524	246.349
Hombres menores de 15 años	3	2	1	4	6	23
Mujeres " "	32	21	19	35	40	738
Hombres de 15 a 19 años	1.087	1.209	1.139	1.277	1.324	14.102
Mujeres " "	4.461	4.728	4.736	4.597	4.527	50.456
Hombres de 20 a 24 años	14.639	14.297	14.740	14.355	13.747	112.297
Mujeres " "	21.017	19.414	19.508	18.583	17.276	135.433
Hombres de 25 a 29 años	16.787	14.655	14.099	12.826	11.495	86.712
Mujeres " "	9.438	8.141	7.940	7.285	6.550	41.163
Hombres de 30 a 34 años	3.705	3.281	3.349	3.177	2.941	19.522
Mujeres " "	1.958	1.824	1.811	1.796	1.732	9.312
Hombres de 35 a 39 años	991	895	894	836	862	5.445
Mujeres " "	654	518	546	554	530	3.141
Hombres de 40 a 44 años	516	471	435	413	318	2.421
Mujeres " "	408	386	307	296	242	1.701
Hombres de 45 a 49 años	349	270	240	279	223	1.634
Mujeres " "	317	231	251	202	178	1.258
Hombres de 50 a 54 años	206	181	177	176	164	1.129
Mujeres " "	195	181	165	186	146	1.031
Hombres de 55 a 59 años	166	134	159	157	131	945
Mujeres " "	139	121	111	113	100	758
Hombres de 60 y más años	363	371	359	358	313	2.119
Mujeres " "	193	201	198	211	203	1.358

Fuente: Movimiento Natural de la Población Española. INE (MINECO).

II - 2. POBLACION - MOVIMIENTO NATURAL

II - 2.7. DEFUNCIONES INSCRITAS. 1941-1974 (*)

	DEFUNCIONES (Antiguo movimiento natural)			MUERTOS AL NACER		MUERTOS ANTES DE 24 HORAS		DEFUNCIONES (Nuevo movimiento natural)		
	Total	Hombres	Mujeres	Hombres	Mujeres	Hombres	Mujeres	Total	Hombres	Mujeres
1941	27.600	16.027	11.573	10	19	28	28	27.685	16.065	11.620
1942	23.390	12.864	10.526	20	10	33	23	23.476	12.917	10.559
1943	19.389	10.271	9.118	16	11	37	40	19.493	10.324	9.169
1944	19.335	10.330	9.005	18	16	46	35	19.450	10.394	9.056
1945	20.154	10.589	9.565	26	16	46	23	20.265	10.661	9.604
1946	20.333	10.748	9.585	26	8	36	36	20.439	10.810	9.629
1947	20.211	10.556	9.655	21	17	46	43	20.338	10.623	9.715
1948	17.575	9.197	8.378	40	36	40	34	17.725	9.277	8.448
1949	18.590	9.604	8.986	15	25	51	41	18.722	9.670	9.052
1950	18.368	9.401	8.967	20	10	42	41	18.481	9.463	9.018
1951	18.597	9.369	9.228	16	12	41	39	18.705	9.426	9.279
1952	16.859	8.372	8.487	32	23	46	33	16.993	8.450	8.543
1953	17.393	8.656	8.737	23	13	37	33	17.499	8.716	8.783
1954	16.839	8.281	8.558	24	17	33	25	16.938	8.338	8.600
1955	17.223	8.513	8.710	24	23	52	34	17.356	8.589	8.767
1956	19.702	9.801	9.901	12	11	32	20	19.777	9.845	9.932
1957	20.885	10.542	10.343	13	11	23	19	20.951	10.578	10.373
1958	18.561	9.360	9.201	11	14	19	26	18.631	9.390	9.241
1959	19.522	9.752	9.770	15	7	26	21	19.591	9.793	9.798
1960	19.414	9.791	9.623	33	32	129	90	19.698	9.953	9.745
1961	19.942	10.005	9.937	40	43	212	135	20.372	10.257	10.115
1962	20.355	10.333	10.022	58	49	180	123	20.765	10.571	10.194
1963	21.917	11.125	10.792	53	32	185	128	22.315	11.363	10.952
1964	21.742	11.164	10.578	54	30	158	143	22.127	11.376	10.751
1965	22.128	11.352	10.776	55	40	215	141	22.579	11.622	10.957
1966	22.922	11.572	11.350	43	37	182	157	23.341	11.797	11.544
1967	23.511	12.007	11.504	63	35	263	193	24.065	12.333	11.732
1968	24.642	12.589	12.053	66	32	283	189	25.212	12.938	12.274
1969	26.217	13.363	12.854	48	31	247	203	26.746	13.658	13.088
1970	25.291	12.829	12.462	94	79	238	196	25.898	13.161	12.737
1971	27.092	13.882	13.210	51	52	232	201	27.628	14.165	13.463
1972	26.151	13.423	12.728	67	67	246	201	26.732	13.736	12.996
1973	27.014	13.762	13.252	77	58	256	178	27.583	14.095	13.488
1974	27.598	14.141	13.457	60	50	244	186	28.138	14.445	13.693

(*) Las estadísticas de nacimientos y defunciones realizadas hasta 1975, aplicando las definiciones del Código Civil, no incluyen en los nacimientos ni en las defunciones los muertos al nacer y los muertos antes de cumplir las primeras 24 horas.

Fuente: Movimiento Natural de la Población Española. INE (MINECO).

II - 2. POBLACION - MOVIMIENTO NATURAL

II - 2.8. DEFUNCIONES POR EL LUGAR DE FALLECIMIENTO Y LUGAR DE RESIDENCIA

	COMUNIDAD DE MADRID					ESPAÑA
	1975	1976	1977	1978	1979	1979
TOTAL POR LUGAR DE FALLECIMIENTO	27.060	28.069	27.856	28.079	27.527	291.213
Hombres	14.080	14.542	14.575	14.638	14.443	153.573
Mujeres	12.980	13.527	13.281	13.441	13.084	137.640
Municipio de Madrid	23.011	23.734	23.704	23.785	23.254	
Hombres	11.986	12.287	12.437	12.436	12.233	
Mujeres	11.025	11.447	11.267	11.349	11.021	
Otros municipios	4.049	4.335	4.152	4.294	4.273	
Hombres	2.094	2.255	2.138	2.202	2.210	
Mujeres	1.955	2.080	2.014	2.092	2.063	
TOTAL POR LUGAR DE RESIDENCIA	27.020	28.093	27.970	28.235	27.760	291.213
Hombres	14.045	14.524	14.636	14.702	14.579	153.573
Mujeres	12.975	13.569	13.334	13.533	13.181	137.640
Municipio de Madrid	22.568	22.950	22.798	22.816	22.216	
Hombres	11.736	11.829	11.906	11.813	11.665	
Mujeres	10.832	11.121	10.892	11.003	10.551	
Otros municipios	4.452	5.143	5.172	5.419	5.554	
Hombres	2.309	2.695	2.730	2.889	2.914	
Mujeres	2.143	2.448	2.442	2.530	2.630	

Fuente: Movimiento Natural de la Población Española. INE (MINECO).

II - 2. POBLACION - MOVIMIENTO NATURAL

II - 2.9. DEFUNCIONES DE RESIDENTES POR GRUPOS DE EDAD Y SEXO

	COMUNIDAD DE MADRID					ESPAÑA
	1975	1976	1977	1978	1979	1979
TOTAL DEFUNCIONES	27.020	28.093	27.970	28.235	27.760	291.213
Hombres menores de 5 años	900	863	864	689	612	6.034
Mujeres " "	656	600	529	503	459	4.426
Hombres de 5 a 9 años	82	69	72	74	81	707
Mujeres " "	51	50	41	54	42	447
Hombres de 10 a 14 años	77	61	77	67	67	686
Mujeres " "	58	47	53	48	43	402
Hombres de 15 a 19 años	115	127	136	150	156	1.417
Mujeres " "	46	50	61	53	72	550
Hombres de 20 a 24 años	147	162	164	204	205	1.664
Mujeres " "	75	67	78	81	78	588
Hombres de 25 a 29 años	184	139	165	164	190	1.496
Mujeres " "	79	86	80	95	86	611
Hombres de 30 a 34 años	183	157	185	192	212	1.675
Mujeres " "	99	102	95	96	121	809
Hombres de 35 a 39 años	241	222	190	209	248	1.974
Mujeres " "	150	134	123	126	123	992
Hombres de 40 a 44 años	386	369	352	356	326	3.090
Mujeres " "	184	210	194	187	184	1.534
Hombres de 45 a 49 años	604	630	615	620	605	5.293
Mujeres " "	320	340	308	314	314	2.609
Hombres de 50 a 54 años	839	855	846	901	855	7.911
Mujeres " "	452	450	447	443	418	3.861
Hombres de 55 a 59 años	992	1.019	1.085	1.075	1.119	10.684
Mujeres " "	580	593	621	594	582	5.352
Hombres de 60 a 64 años	1.448	1.474	1.445	1.343	1.372	12.562
Mujeres " "	848	843	807	788	781	7.299
Hombres de 65 a 69 años	1.741	1.873	1.862	1.896	1.837	18.009
Mujeres " "	1.197	1.190	1.171	1.214	1.176	11.531
Hombres de 70 a 74 años	1.950	2.062	1.985	2.054	1.968	22.743
Mujeres " "	1.660	1.662	1.683	1.729	1.649	17.373
Hombres de 75 a 79 años	1.677	1.860	1.945	1.969	2.034	24.007
Mujeres " "	1.925	2.169	2.038	2.212	2.124	24.351
Hombres de 80 a 84 años	1.365	1.403	1.421	1.456	1.434	18.412
Mujeres " "	2.083	2.137	2.196	2.170	2.172	24.793
Hombres de más de 85 años	1.114	1.179	1.227	1.283	1.258	15.209
Mujeres " "	2.512	2.839	2.809	2.826	2.757	30.112

Fuente: Movimiento Natural de la Población Española. INE (MINECO).

II - 2. POBLACION - MOVIMIENTO NATURAL

II - 2.10. DEFUNCIONES INFANTILES INSCRITAS. 1941-1974

	Total	Al nacer	Menos de 24 horas	Menos de 1 mes	De 1 y 2 meses	De 3, 4 y 5 meses	De 6 a 11 meses
1941	3.462	19	56	534	895	971	987
1942	2.843	30	56	494	730	698	835
1943	2.716	27	77	567	600	680	765
1944	2.968	34	81	566	702	790	795
1945	3.029	42	69	594	659	812	853
1946	2.866	34	72	565	669	774	752
1947	2.659	38	89	571	548	690	723
1948	2.220	76	74	482	538	544	506
1949	2.370	40	92	509	476	635	618
1950	2.135	30	83	482	459	575	506
1951	2.017	28	80	470	461	529	449
1952	2.083	55	79	526	462	548	413
1953	2.068	36	70	546	511	556	349
1954	1.966	41	58	533	450	522	362
1955	1.918	47	86	533	383	500	369
1956	2.245	23	52	644	515	603	408
1957	2.365	24	42	610	578	663	448
1958	2.376	25	45	646	561	708	391
1959	2.240	22	47	721	432	581	437
1960	2.234	65	219	634	481	522	313
1961	2.548	83	347	697	444	575	402
1962	2.224	107	303	629	412	483	290
1963	2.163	85	313	677	415	373	300
1964	2.276	84	301	775	432	419	265
1965	2.447	95	356	856	459	399	282
1966	2.405	80	339	817	405	446	318
1967	2.269	98	456	801	362	308	244
1968	2.296	98	472	819	370	322	215
1969	2.233	79	450	859	378	257	210
1970	2.111	173	434	717	313	271	203
1971	1.909	103	433	706	264	219	184
1972	1.901	134	447	710	237	222	151
1973	1.690	135	434	549	224	203	145
1974	1.639	110	430	559	227	182	131

Fuente: Movimiento Natural de la Población Española. INE (MINECO).

II - 2. POBLACION - MOVIMIENTO NATURAL

II - 2.11. DEFUNCIONES INFANTILES DE RESIDENTES

	COMUNIDAD DE MADRID					ESPAÑA
	1975	1976	1977	1978	1979	1979
TOTAL	1.348	1.256	1.178	971	872	8.591
Menos de 24 horas	397	403	354	257	228	2.884
De 1 a 6 días	333	281	262	240	233	1.902
De 7 a 27 días	187	187	186	163	147	1.237
De 28 días a 2 meses	104	91	108	77	71	646
De 2 meses	66	59	73	44	34	411
De 3, 4, y 5 meses	134	128	107	103	79	788
De 6 a 11 meses	127	107	88	87	80	723
Municipio de Madrid	1.148	1.024	937	775	678	
Menos de 24 horas	382	395	347	249	225	
De 1 a 6 días	283	226	211	203	194	
De 7 a 27 días	158	146	137	114	108	
De 28 días a 2 meses	79	62	82	51	39	
De 2 meses	48	42	43	29	21	
De 3, 4, y 5 meses	97	87	66	71	45	
De 6 a 11 meses	101	66	51	58	46	
Otros municipios	200	232	241	196	194	
Menos de 24 horas	15	8	7	8	3	
De 1 a 6 días	50	55	51	37	39	
De 7 a 27 días	29	41	49	49	39	
De 28 días a 2 meses	25	29	26	26	32	
De 2 meses	18	17	30	15	13	
De 3, 4, y 5 meses	37	41	41	32	34	
De 6 a 11 meses	26	41	37	29	34	

Fuente: Movimiento Natural de la Población Española. INE (MINECO).

II - 2.12. MOVIMIENTO NATURAL DE LA POBLACION POR MUNICIPIO DE RESIDENCIA

	1975			1976			1977			1978			1979		
	Nacim.	Matrim.	Defunc.	Nacim.	Matrim.	Defunc.	Nacim.	Matrim.	Defunc.	Nacim.	Matrim.	Defunc.	Nacim.	Matrim.	Defunc.
COMUNIDAD DE MADRID	90.941	38.812	27.020	93.279	35.766	28.093	88.650	35.592	27.970	84.726	33.858	28.235	79.492	31.524	27.760
Acebeda (La)	3	2	0	22	0	3	19	3	0	0	1	0	5	2	2
Ajalvir	16	2	8	16	3	6	11	5	5	12	1	6	10	4	4
Alameda del Valle	3	0	3	2	3	2	4	0	4	4	0	4	0	1	3
Alamo (El)	17	12	13	27	11	13	27	6	11	28	9	13	20	19	16
Alcalá de Henares	2.812	1.061	396	2.891	985	426	2.783	1.130	440	2.925	1.192	481	3.020	1.390	429
Alcobendas	1.741	591	127	1.799	482	156	1.588	453	174	1.572	434	149	1.324	398	154
Alcorcón	3.841	1.433	285	4.115	1.306	375	3.855	1.181	379	3.595	1.077	376	3.243	835	365
Aldea del Fresno	10	7	4	14	3	4	17	4	10	13	6	3	9	7	11
Algete	55	16	9	84	15	19	90	28	12	70	38	15	81	49	9
Alpedrete	35	9	12	29	7	15	29	13	16	25	9	11	34	13	21
Ambite	1	0	5	2	0	9	1	4	5	2	1	6	1	0	5
Anchuelo	11	1	4	11	4	4	7	1	4	4	4	2	6	5	5
Aranjuez	710	277	254	695	259	266	658	276	253	616	229	281	607	270	248
Arganda	477	161	109	474	166	108	453	175	112	462	207	124	502	170	121
Arroyomolinos	4	1	3	13	1	5	8	0	1	4	1	1	5	2	0
Atazar (El)	1	0	1	0	1	2	1	0	0	0	1	3	1	0	1
Batres	4	0	0	2	3	1	1	0	1	2	2	0	3	0	0
Becerril de la Sierra	36	13	8	44	14	10	43	7	13	31	12	8	38	9	9
Belmonte de Tajo	25	20	14	23	3	13	22	9	8	19	20	19	12	13	8
Berruenco (El)	3	0	2	2	0	2	1	6	3	6	1	2	1	0	4
Berzosa de Lozoya	0	0	1	0	0	1	1	0	2	1	0	3	2	0	0
Boadilla del Monte	54	19	10	65	16	21	55	30	24	62	24	21	77	23	20
Boalo (El)	13	2	3	23	10	7	27	8	9	14	2	5	13	3	5
Braojos	2	2	3	3	0	3	8	0	0	2	1	3	5	0	1
Brea de Tajo	7	3	1	4	0	7	8	3	6	3	2	3	5	5	5
Brunete	18	9	9	19	9	12	15	11	11	19	1	10	13	6	7
Buitrago del Lozoya	32	7	3	21	16	5	27	12	12	17	13	1	24	6	1
Bustarviejo	17	7	19	13	12	21	16	16	11	21	16	11	26	15	15
Cabanillas de la Sierra	8	4	5	10	3	5	10	0	0	2	2	3	5	8	2
Cabrera (La)	13	5	4	17	6	6	15	8	3	14	4	6	15	8	8
Cadalso de los Vidrios	21	14	36	27	9	27	26	13	25	21	8	25	32	7	27
Camama de Esteruelas	18	10	7	32	3	4	27	6	7	12	5	4	26	12	4
Campo Real	32	13	14	45	14	16	39	22	15	31	17	9	24	11	19
Canencia	5	2	4	21	1	10	9	3	4	5	0	3	5	5	4
Carabafia	8	4	19	11	5	14	5	3	12	12	2	13	11	5	13
Casarrubuelos	8	0	5	5	1	6	4	4	2	7	2	1	6	6	2
Cenicientos	18	8	19	21	13	21	25	9	25	21	11	20	18	12	27
Cercedilla	52	19	30	68	19	44	54	22	30	54	26	36	54	15	26
Cervera de Buitrago	0	0	1	5	0	3	3	2	2	0	3	3	3	1	0
Ciempozuelos	133	63	116	138	55	121	158	61	134	154	84	132	168	72	132

II - 2.12. MOVIMIENTO NATURAL DE LA POBLACION POR MUNICIPIO DE RESIDENCIA (CONT.)

	1975				1976				1977				1978				1979			
	Nacim.	Matrim.	Defunc.		Nacim.	Matrim.	Defunc.		Nacim.	Matrim.	Defunc.		Nacim.	Matrim.	Defunc.		Nacim.	Matrim.	Defunc.	
Cobaña	3	5	5		14	5	1		14	4	4		11	6	1		12	3	2	
Colmenar de Oreja	69	35	56		80	34	55		65	21	51		76	30	69		86	25	68	
Colmenar del Arroyo	8	1	2		5	1	4		6	5	2		6	3	5		8	3	4	
Colmenar Viejo	345	144	116		402	135	151		418	178	144		358	165	139		384	173	150	
Colmenarejo	19	10	21		32	16	5		37	10	7		26	10	5		32	11	5	
Collado Villalba	252	90	51		316	134	47		317	141	49		286	163	65		360	148	66	
Collado-Mediano	26	5	8		18	5	10		26	11	5		31	9	9		15	4	0	
Corpa	11	5	4		24	6	5		15	4	6		6	3	5		11	12	8	
Coslada	1.151	685	78		1.472	551	96		1.380	516	87		1.383	597	148		1.430	652	109	
Cubas	15	4	6		10	3	5		17	2	4		12	1	5		12	2	4	
Chapinería	2	2	5		6	0	6		5	3	13		7	0	8		4	1	7	
Chinchón	61	20	51		47	31	44		61	22	58		51	13	49		48	16	55	
Daganzo de Arriba	6	6	4		13	7	4		17	5	6		17	8	6		25	22	4	
Escorial (El)	72	36	38		74	40	34		78	50	44		96	37	32		65	28	29	
Estremera	12	3	10		10	1	13		10	2	24		17	4	15		5	8	13	
Fresnedillas	9	4	3		6	2	4		10	3	3		6	5	1		6	4	3	
Fresno de Torote	3	0	0		1	1	1		0	0	0		0	2	0		3	0	0	
Fuenlabrada	620	355	52		890	721	67		1.410	1.322	81		2.183	1.909	100		2.864	2.068	130	
Fuente el Saz de Jarama	21	5	8		15	10	8		19	11	9		31	7	9		27	16	8	
Fuentidueña de Tajo	14	10	12		23	6	10		23	7	11		15	7	14		20	6	11	
Galapagar	114	22	22		121	35	17		106	38	31		111	23	13		107	61	23	
Garganta de los Montes	1	0	4		0	0	3		1	0	6		3	0	5		1	1	2	
Gargantilla del Lozoya	2	0	3		4	1	1		4	1	2		0	0	2		0	0	4	
Gascones	1	2	0		4	0	0		3	0	6		1	0	2		0	2	0	
Getafe	3.912	1.233	330		3.646	970	393		3.024	838	356		2.863	807	339		2.520	679	400	
Grifón	14	5	11		22	11	11		17	9	6		15	7	14		15	7	7	
Guadalix de la Sierra	28	9	12		26	10	13		25	9	9		27	11	14		23	9	14	
Guadarrama	86	47	19		100	39	33		100	40	28		104	31	24		88	27	32	
Hiruela (La)	6	2	1		5	4	2		5	1	2		5	2	2		2	1	2	
Horcajo de la Sierra	2	1	3		6	1	1		18	0	3		4	1	2		1	0	5	
Horcajuelo de la Sierra	2	2	1		5	3	4		4	1	0		3	0	0		4	2	1	
Hoyo de Manzanares	22	19	10		39	7	17		40	14	15		38	17	7		36	17	6	
Humanes de Madrid	28	11	9		46	19	7		40	14	12		43	25	9		56	37	7	
Leganés	4.849	1.984	294		5.073	1.628	379		4.629	1.388	362		4.312	1.008	421		3.821	931	462	
Loeches	59	18	23		33	10	20		35	16	20		35	6	15		22	7	19	
Lozoya	7	0	5		7	1	8		6	1	3		5	2	7		4	2	6	
Lozoyuela-Navas-Sieteiglesias	2	5	5		0	0	8		0	1	4		13	1	7		7	2	4	
Madrid	58.479	24.967	22.588		57.294	22.356	22.950		53.569	21.486	22.798		48.596	19.383	22.816		43.921	17.549	22.216	
Majadahonda	277	107	29		381	130	34		394	126	45		470	131	50		505	165	50	

II - 2.12. MOVIMIENTO NATURAL DE LA POBLACION POR MUNICIPIO DE RESIDENCIA (CONT.)

	1975				1976				1977				1978				1979			
	Nacim.	Matrim.	Defunc.		Nacim.	Matrim.	Defunc.		Nacim.	Matrim.	Defunc.		Nacim.	Matrim.	Defunc.		Nacim.	Matrim.	Defunc.	
Manzanares el Real	30	6	9		25	6	3		24	7	3		14	10	11		20	12	7	
Meco	23	2	12		25	5	9		19	5	4		25	3	25		15	8	0	
Mejorada del Campo	71	34	21		112	70	17		180	167	23		275	214	25		332	215	43	
Miraflores de la Sierra	40	11	17		34	14	20		43	21	18		50	11	14		42	12	18	
Molar (EI)	36	11	18		31	8	19		37	18	19		35	15	12		58	25	11	
Molinos (Los)	36	12	19		23	11	41		29	8	26		25	6	27		32	14	22	
Montejo de la Sierra	3	1	4		3	0	2		2	0	5		0	0	1		1	1	2	
Moraleja de Enmedio	16	6	2		23	5	5		15	4	5		12	9	15		25	8	7	
Moralzarzal	13	4	11		14	3	5		20	12	7		22	9	7		29	8	4	
Morata de Tajuña	72	21	31		66	27	54		79	34	59		71	21	41		63	33	41	
Móstoles	3.224	2.101	178		4.338	2.030	242		4.480	2.075	246		4.733	2.064	235		4.701	1.687	347	
Navacerrada	17	8	7		9	4	4		19	9	3		20	4	16		14	10	8	
Navalafuente	2	2	1		1	1	0		2	1	0		4	3	3		3	3	3	
Navalagamella	4	4	9		6	3	4		4	3	9		7	4	4		2	2	2	
Navalcarnero	145	72	37		187	71	54		146	44	39		121	56	58		130	63	46	
Navarredonda	5	0	4		1	2	4		3	3	4		2	1	2		1	0	3	
Navas del Rey	15	6	8		21	3	5		10	3	4		7	5	7		8	6	12	
Nuevo Baztan	7	0	3		6	1	1		7	0	2		5	0	5		4	1	1	
Olmeda de las Fuentes	4	1	2		0	0	5		1	0	1		5	1	1		1	1	1	
Orusco	4	1	11		4	2	10		4	1	16		8	2	11		2	1	9	
Paracuellos de Jarama	34	12	7		35	5	10		26	18	13		33	20	10		35	17	9	
Parla	1.221	711	71		1.579	782	93		1.746	853	95		1.988	819	109		1.824	702	136	
Patones	10	2	1		1	2	6		5	4	2		2	2	2		7	6	2	
Pedrezuela	3	5	2		4	5	9		11	4	7		6	2	7		9	9	4	
Pelayos de la Presa	7	4	7		11	3	4		4	5	2		7	4	4		8	2	4	
Perales de Tajuña	26	15	25		31	6	20		21	8	20		25	9	21		19	11	22	
Pezuela de las Torres	11	2	4		6	3	0		6	2	2		7	2	4		3	0	5	
Pinilla del Valle	3	0	3		0	0	3		3	1	3		2	0	5		0	0	3	
Pinto	330	171	52		408	205	43		441	220	58		481	181	57		451	150	55	
Piñuécar	2	0	0		2	1	1		4	0	1		0	0	3		0	0	2	
Pozuelo de Alarcón	423	174	134		553	158	194		444	148	169		390	122	201		396	116	211	
Pozuelo del Rey	7	0	3		6	2	2		5	1	0		3	3	2		3	1	3	
Prádena del Rincón	0	0	1		2	0	1		1	0	0		2	0	1		1	0	0	
Puebla de la Sierra	0	1	4		5	0	1		2	0	1		0	0	2		0	0	2	
Puentes Viejas	5	0	4		0	0	1		0	0	3		3	0	4		0	0	1	
Quijorna	2	2	3		3	1	2		7	2	6		5	2	2		5	1	3	
Rascafría	13	7	12		20	2	14		13	11	8		17	6	12		14	9	12	
Redueña	4	0	0		4	0	0		2	0	1		1	1	2		3	3	1	
Ribatejada	2	0	2		4	0	0		1	1	2		2	1	1		4	0	0	
Rivas-Vaciamadrid	8	3	2		10	3	4		6	0	9		9	4	5		3	2	2	

II - 2.12. MOVIMIENTO NATURAL DE LA POBLACION POR MUNICIPIO DE RESIDENCIA (CONT.)

	1975				1976				1977				1978				1979			
	Nacim.	Matrim.	Defunc.	Nacim.	Matrim.	Defunc.	Nacim.	Matrim.	Defunc.	Nacim.	Matrim.	Defunc.	Nacim.	Matrim.	Defunc.	Nacim.	Matrim.	Defunc.	Nacim.	Defunc.
Robledillo de la Jara	0	1	0	2	0	0	0	0	0	0	0	2	3	0	1	1	0	1	1	1
Robledo de Chavela	24	9	16	31	11	16	26	6	17	20	9	17	20	9	17	20	4	9	20	9
Robregordo	1	0	4	3	2	1	2	0	0	1	3	0	1	3	0	1	0	2	1	2
Rozas de Madrid (Las)	171	64	35	221	65	21	216	94	43	257	72	54	232	71	64	232	71	64	232	64
Rozas de Puerto Real	3	2	5	4	1	4	3	1	5	5	0	3	5	0	3	6	2	2	6	2
San Agustín de Guadalix	18	7	5	24	8	4	30	18	13	34	22	10	39	18	5	39	18	5	39	5
San Fernando de Henares	419	113	47	345	107	48	333	166	50	380	319	42	474	398	42	474	398	42	474	42
San Lorenzo de El Escorial	156	69	74	167	56	97	141	53	66	157	52	101	190	64	81	190	64	81	190	81
San Martín de la Vega	73	32	24	89	27	33	66	39	29	83	40	34	104	40	41	104	40	41	104	41
San Martín de Valdeiglesias	82	24	30	73	26	50	82	29	42	73	27	41	51	27	48	51	27	48	51	48
San Sebastián de los Reyes	878	334	91	933	406	68	943	418	86	1,054	450	100	975	398	114	975	398	114	975	114
Santa María de la Alameda	5	7	8	11	3	4	6	3	3	4	6	8	8	5	8	8	5	8	8	8
Santorcaz	6	2	10	5	6	5	6	7	8	8	4	7	8	4	4	8	4	4	8	4
Santos de la Humosa (Los)	16	5	7	11	4	5	8	4	14	11	2	5	8	1	9	8	1	9	8	9
Serna del Monte (La)	1	0	1	4	1	0	1	1	0	0	2	0	1	2	4	1	2	4	1	4
Serranillos del Valle	6	0	5	7	0	3	10	1	1	7	0	4	2	2	0	2	2	0	2	0
Sevilla la Nueva	3	4	2	6	1	1	2	2	4	5	2	3	5	5	1	5	5	1	5	1
Somosierra	3	0	1	1	0	2	0	1	0	2	0	1	2	0	1	0	1	0	2	0
Soto del Real	10	4	4	13	3	5	22	6	7	13	8	6	11	8	11	11	8	11	11	11
Talamanca de Jarama	9	1	4	9	5	3	8	1	7	6	3	3	9	9	12	9	9	12	9	12
Tielmes	22	13	18	22	8	13	24	6	22	30	12	12	21	5	15	21	5	15	21	15
Titulcia	9	5	10	10	4	3	7	4	3	17	3	5	4	2	8	4	2	8	4	8
Torrejón de Ardoz	1,451	710	152	1,698	823	157	1,851	854	176	2,091	903	209	2,140	805	220	2,140	805	220	2,140	220
Torrejón de la Calzada	5	0	0	5	2	6	13	4	1	10	8	0	12	8	3	12	8	3	12	3
Torrejón de Velasco	25	7	11	19	5	12	15	8	7	18	4	7	16	7	6	16	7	6	16	6
Torrelaguna	48	20	16	31	17	26	42	13	34	31	15	28	29	14	20	29	14	20	29	20
Torrelodones	46	23	12	49	27	14	50	20	9	52	21	11	61	22	12	61	22	12	61	12
Torremocha de Jarama	0	0	0	3	0	3	2	1	0	0	0	3	0	0	3	0	0	3	0	3
Torres de la Alameda	39	18	16	60	23	15	42	17	11	48	10	20	42	17	18	42	17	18	42	18
Valdaracete	12	3	7	13	4	10	7	2	11	9	1	11	11	0	8	11	0	8	11	8
Valdeavero	2	4	4	1	3	5	7	3	4	4	3	0	3	0	2	3	0	2	3	2
Valdelaguna	6	6	5	11	2	15	8	1	13	8	4	9	7	0	6	7	0	6	7	6
Valdemanco	9	0	2	3	2	1	6	3	0	5	3	3	7	2	5	7	2	5	7	5
Valdemaqueda	10	5	2	6	4	2	10	1	0	11	2	3	3	3	1	3	3	1	3	1
Valdemorillo	35	13	15	34	14	9	33	6	9	23	8	16	25	14	13	25	14	13	25	13
Valdemoro	183	99	39	223	101	33	224	91	53	274	139	45	293	148	38	293	148	38	293	38
Valdeolmos	7	1	0	4	2	5	3	1	2	0	0	0	4	0	2	4	0	2	4	2
Valdepiélagos	8	1	1	5	1	0	3	1	4	4	2	1	4	1	3	4	1	3	4	3
Valdetorres de Jarama	16	5	14	14	2	15	21	9	7	16	8	9	13	9	7	13	9	7	13	7
Valdilecha	21	8	10	21	6	11	28	7	17	20	8	19	19	10	12	19	10	12	19	12

II - 2. POBLACION - MOVIMIENTO NATURAL

II - 2.12. MOVIMIENTO NATURAL DE LA POBLACION POR MUNICIPIO DE RESIDENCIA (CONCL.)

	1975			1976			1977			1978			1979		
	Nacim.	Matrim.	Defunc.	Nacim.	Matrim.	Defunc.	Nacim.	Matrim.	Defunc.	Nacim.	Matrim.	Defunc.	Nacim.	Matrim.	Defunc.
Valverde de Alcalá	2	1	2	1	1	3	1	0	1	0	1	1	1	0	1
Vellón de San Antonio	16	8	5	25	8	15	23	11	14	37	8	10	25	12	8
Vellón (El)	6	4	7	12	6	8	6	6	9	10	4	8	9	5	6
Venturada	0	0	0	2	1	1	1	0	1	0	0	0	2	2	0
Villa del Prado	34	9	30	27	17	20	38	20	26	41	12	25	43	17	8
Villaconejos	48	20	20	50	17	25	49	15	27	36	27	23	54	18	26
Villalbilla	8	9	2	17	12	1	9	10	6	8	11	7	10	5	5
Villamanrique de Tajo	7	3	5	11	1	7	6	2	7	8	1	10	6	2	4
Villamanta	13	5	9	18	7	9	15	3	5	10	6	3	8	5	3
Villamantilla	3	0	3	1	1	4	4	1	7	2	0	4	3	1	6
Villanueva de la Cañada	12	5	0	18	4	11	12	5	6	13	4	5	9	4	3
Villanueva de Perales	8	1	6	6	3	5	4	1	4	4	1	4	1	2	3
Villanueva del Pardillo	11	5	1	9	7	8	10	5	5	11	10	1	13	5	3
Villar del Olmo	3	2	2	6	3	7	7	4	3	5	2	4	6	8	15
Villarejo de Salvanés	60	10	2	65	16	30	73	43	34	78	37	34	81	32	39
Villaviciosa de Odón	98	37	21	97	33	24	100	34	32	101	30	31	77	26	29
Villavieja del Lozoya	2	0	3	3	0	3	1	1	0	2	0	3	1	1	3
Zarzalejo	13	4	7	12	7	6	15	0	6	10	3	7	11	2	4

Fuente: Movimiento Natural de la Población Española, INE (MINECO).

II - 3. POBLACION - MOVIMIENTOS MIGRATORIOS

II - 3.1. POBLACION POR LUGAR DE NACIMIENTO, LUGAR DE RESIDENCIA Y SEXO

	COMUNIDAD DE MADRID						ESPAÑA		
	1970			1981			1981		
	Total	Hombres	Mujeres	Total	Hombres	Mujeres	Total	Hombres	Mujeres
TOTAL POBLACION	3.761.326	1.800.011	1.961.315	4.687.083	2.261.527	2.425.556	37.683.363	18.491.741	19.191.622
Nacidos en España	3.687.343	1.765.385	1.921.958	4.580.059	2.211.817	2.368.242	37.038.818	18.183.953	18.854.865
En la misma provincia en que se censaron	1.887.000	938.089	948.911	2.545.829	1.274.830	1.270.999	28.174.859	13.969.315	14.205.544
• En el mismo municipio	1.636.285	816.272	820.013	1.791.263	894.493	896.770	20.270.635	10.178.006	10.092.629
• En otro municipio	250.715	121.817	128.898	754.566	380.337	374.229	7.904.224	3.791.309	4.112.915
En distintas provincias de las que se censaron (1)	1.800.343	827.296	973.047	2.034.230	936.987	1.097.243	8.863.959	4.214.638	4.649.321
Nacidos en el extranjero	73.983	34.626	39.357	103.891	48.533	55.358	631.546	302.103	329.443
No consta lugar de nacimiento	0	0	0	3.135	1.178	1.957	12.998	5.685	7.313

(1) Se incluyen los nacidos en provincias y territorios que en la fecha de nacimiento eran territorio español.

Fuente: Censo de Población. INE (MINECO).

II - 3. POBLACION - MOVIMIENTOS MIGRATORIOS

II - 3.2. POBLACION POR EL LUGAR DE RESIDENCIA EN EL CENSO ANTERIOR (*)

	COMUNIDAD DE MADRID					
	1970			1981		
	Total	Municipio de Madrid	Otros Municipios	Total	Municipio de Madrid	Otros Municipios
TOTAL POBLACION	3.018.499	2.528.960	489.539	3.766.856	2.652.267	1.114.589
Reside en el mismo municipio	2.229.823	1.955.977	273.846	2.944.450	2.387.715	556.735
Reside en distinto municipio	788.676	572.983	215.693	822.406	264.552	557.854
En municipios de la Comunidad de Madrid	129.806	32.338	97.468	388.874	20.596	368.278
En municipios de otra Comunidad Autónoma	597.290	484.557	112.733	363.190	199.513	163.677
• Andalucía	103.008	84.452	18.556	55.569	-	-
• Aragón	9.381	8.278	1.103	6.953	-	-
• Asturias (Principado)	11.510	10.288	1.222	8.809	-	-
• Baleares	2.047	1.855	192	2.257	-	-
• Canarias	3.228	2.992	236	4.578	-	-
• Cantabria	5.413	4.850	563	4.055	-	-
• Castilla-La Mancha	165.948	124.523	41.425	83.855	-	-
• Castilla-León	133.826	116.284	17.542	79.909	-	-
• Cataluña	13.890	11.727	2.163	17.104	-	-
• Comunidad Valenciana	11.027	9.537	1.490	10.725	-	-
• Extremadura	93.907	70.652	23.255	48.852	-	-
• Galicia	20.010	18.075	1.935	15.739	-	-
• Murcia	6.938	6.078	860	4.897	-	-
• Navarra	2.929	2.523	406	2.350	-	-
• País Vasco	11.556	10.052	1.504	15.789	-	-
• Rioja (La)	2.672	2.391	281	1.766	-	-
En Ceuta y Melilla y otros territorios (1)	7.778	7.062	716	3.458	2.346	1.112
En el extranjero	53.802	49.026	4.776	66.868	42.082	24.786

(*) Población de 10 y más años en el Censo de 1970 y población de 11 y más años en el Censo de 1981.

(1) Se incluyen los inmigrantes procedentes de territorios que en el momento de la inmigración eran territorio español.

Fuente: Censo de Población, INE (MINECO).

II - 3. POBLACION - MOVIMIENTOS MIGRATORIOS

II - 3.3. POBLACION POR LA RELACION ENTRE LUGAR DE NACIMIENTO Y LUGAR DE RESIDENCIA. 1981

	RESIDENTES EN LA COMUNIDAD DE MADRID POR EL LUGAR DE NACIMIENTO			NACIDOS EN LA COMUNIDAD DE MADRID POR EL LUGAR DE RESIDENCIA		
	Total	Hombres	Mujeres	Total	Hombres	Mujeres
TOTAL POBLACION	4.687.083	2.261.527	2.425.556	2.846.683	1.422.374	1.424.309
Andalucía	347.118	163.421	183.697	45.740	22.522	23.218
Aragón	34.242	16.028	18.214	9.521	4.611	4.910
Asturias (Principado)	46.615	20.084	26.531	7.323	3.546	3.777
Baleares	4.798	2.367	2.431	6.941	3.596	3.345
Canarias	8.373	3.985	4.388	11.213	5.992	5.221
Cantabria	26.280	10.726	15.554	4.284	2.156	2.128
Castilla-La Mancha	553.939	257.746	296.193	53.910	26.584	27.326
Castilla-León	490.704	220.847	269.857	34.067	17.123	16.944
Cataluña	33.294	15.970	17.324	39.363	19.121	20.242
Comunidad Valenciana	35.242	17.687	17.555	36.093	16.778	19.315
Extremadura	272.633	126.278	146.355	11.925	5.784	6.141
Galicia	78.156	35.395	42.761	11.922	5.741	6.181
Madrid	2.545.829	1.274.830	1.270.999	2.545.829	1.274.830	1.270.999
En el mismo municipio	1.791.263	894.493	896.770	1.791.263	894.493	896.770
En distinto municipio	754.566	380.337	374.229	754.566	380.337	374.229
Murcia	27.654	13.277	14.377	7.938	3.830	4.108
Navarra	11.514	4.631	6.883	3.499	1.657	1.842
País Vasco	40.976	18.149	22.827	13.114	6.434	6.680
Rioja (La)	11.182	4.850	6.332	2.002	972	1.030
Ceuta y Melilla y otros territorios (1)	11.502	5.541	5.961	1.999	1.097	902
Extranjero	103.891	48.533	55.358	-	-	-
No consta	3.135	1.178	1.957	-	-	-

(1) Se incluyen los nacidos en territorios que en la fecha de nacimiento eran territorio español.

Fuente: Censo de Población. INE (MINECO).

II - 3. POBLACION - MOVIMIENTOS MIGRATORIOS

II - 3.4. EMIGRACION ASISTIDA A PAISES NO EUROPEOS

	TOTAL	POR VIA AEREA			POR VIA MARITIMA		
		Total	Hombres	Mujeres	Total	Hombres	Mujeres
COMUNIDAD DE MADRID							
1961	-	-	-	-	1.782	887	895
1962	4.921	1.984	970	1.014	2.937	1.550	1.387
1963	2.367	860	392	468	1.507	779	728
1964	1.863	895	435	460	968	466	502
1965	1.774	952	493	459	822	399	423
1966	2.202	963	536	427	1.239	668	571
1967	2.020	1.199	618	581	821	415	406
1968	2.472	1.748	982	766	724	400	324
1969	2.167	1.720	834	886	447	245	202
1970	1.834	1.481	731	750	353	-	-
1971	1.819	1.525	786	739	294	-	-
1972	1.341	1.297	689	608	44	20	24
1973	1.386	1.342	716	626	44	16	28
1974	1.115	1.079	564	515	36	14	22
1975	778	758	370	388	20	11	9
1976	795	789	394	395	6	4	2
1977	863	861	469	392	2	1	1
1978	1.116	1.113	772	341	3	2	1
1979	1.510	1.510	1.090	420	0	0	0
1980	1.727	1.727	1.262	465	0	0	0
1981	2.300	2.300	1.727	573	0	0	0
1982	2.466	2.466	-	-	0	0	0
1983	2.555	2.555	2.034	521	0	0	0
1984	2.568	2.568	2.130	438	0	0	0
ESPAÑA 1984	7.464	7.464	6.822	642	0	0	0

Fuente: Datos Estadísticos sobre la Emigración Española. D. G. de Emigración (MTSS).

II - 3. POBLACION - MOVIMIENTOS MIGRATORIOS

II - 3.5. EMIGRACION ASISTIDA A PAISES EUROPEOS (*)

	Total	Alemania	Bélgica	Francia	Holanda	Reino Unido	Suiza	Otros
COMUNIDAD DE MADRID								
1964	7.406	2.811	32	357	239	68	3.777	122
1965	4.523	2.354	9	100	107	66	1.848	39
1966	3.175	1.793	8	80	41	81	1.155	17
1967	931	142	2	29	1	49	702	6
1968	1.984	1.004	0	73	17	51	838	1
1969	3.533	2.037	0	264	94	55	1.064	19
1970	4.595	1.898	0	268	171	66	2.185	7
1971	5.267	2.014	21	536	175	119	2.397	5
1972	3.997	1.645	0	114	22	104	2.106	6
1973	3.959	1.740	14	89	129	64	1.906	17
1974	1.319	6	0	35	18	59	1.201	0
1975	553	2	0	15	2	43	491	0
1976	337	3	0	7	1	10	298	18
1977	242	0	0	2	3	14	214	9
1978	210	0	0	18	1	5	173	13
1979	242	0	0	34	0	4	198	6
1980	418	0	0	80	0	2	334	2
1981	393	12	0	84	0	4	286	7
1982	327	13	0	101	1	3	186	23
1983	64	0	0	53	0	0	9	2
1984	89	0	0	75	0	1	7	6
ESPAÑA 1984	1.927	5	5	179	3	1	1.369	365

(*) Emigración permanente; Antes de 1983, cualquier duración (excepto a Francia, más de 6 meses); después de 1983, más de 1 año.

Fuente: Datos Estadísticos sobre la Emigración Española. D. G. de Emigración (MTSS).

II - 3. POBLACION - MOVIMIENTOS MIGRATORIOS

II - 3.6. EMIGRACION ASISTIDA POR DESTINO Y DURACION Y DEMANDAS DE EMPLEO EN EL EXTRANJERO (*)

	COMUNIDAD DE MADRID					ESPAÑA
	1980 (1)	1981 (1)	1982 (1)	1983	1984	1984
TOTAL EMIGRACION ASISTIDA	2.463	2.760	3.146	2.850	2.907	95.304
A Europa	736	460	680	295	339	87.840
Permanente (más de 1 año)	418	393	327	64	89	1.927
Temporal (3 meses a 1 año)	-	-	-	158	193	15.676
De temporada (menos de 3 meses)	318	67	353	73	57	70.237
A otros países	1.727	2.300	2.466	2.555	2.568	7.464
DEMANDAS DE EMPLEO EN EXTRANJERO	1.356	687	195	218	243	15.599

(*) Los datos de emigración no incluyen marineros ni tripulantes.

(1) Antes de 1983 toda la emigración a Europa era considerada como «permanente», excepto a Francia que, si duraba menos de 6 meses, se consideraba «de temporada».

Fuente: Anuario de Estadísticas Laborales. D. G. de Informática y Estadística (MTSS).

II - 3. POBLACION - MOVIMIENTOS MIGRATORIOS

II - 3.7. INMIGRACION Y EMIGRACION INTERIORES. 1961-1983

	INMIGRANTES		EMIGRANTES	
	Total	De otras Comunidades	Total	A otras Comunidades
1961	9.572	-	3.843	-
1962	31.938	27.846	8.703	4.611
1963	49.655	44.190	11.561	6.096
1964	58.102	51.971	12.200	6.069
1965	52.667	47.598	10.098	5.029
1966	25.104	21.722	7.372	3.990
1967	36.806	31.009	11.998	6.201
1968	43.709	35.550	14.859	6.700
1969	47.195	35.953	18.342	7.100
1970	43.006	32.016	17.497	6.507
1971	25.922	16.041	14.261	4.380
1972	48.143	25.749	30.445	8.051
1973	66.592	31.531	44.874	9.813
1974	82.665	42.531	51.570	11.436
1975	69.677	38.970	40.803	10.096
1976	31.380	15.202	23.478	7.300
1977	68.000	33.175	50.164	15.339
1978	73.058	27.119	62.356	16.417
1979	76.960	27.250	68.404	18.694
1980	74.570	23.894	68.889	18.213
1981	27.831	10.773	25.886	8.828
1982	45.310	17.717	44.344	16.751
1983	61.435	22.055	59.065	19.685

Fuente: Estadística de Variaciones Residenciales: INE (MINECO).

II - 3. POBLACION - MOVIMIENTOS MIGRATORIOS

II - 3.8. INMIGRACION INTERIOR POR COMUNIDAD AUTONOMA DE PROCEDENCIA

	COMUNIDAD DE MADRID							ESPAÑA
	1977	1978	1979	1980	1981	1982	1983	1983
TOTAL INMIGRANTES	68.000	73.058	76.960	74.570	27.831	45.310	61.435	363.426
Andalucía	5.183	4.051	3.544	3.317	1.351	2.352	2.970	42.444
Aragón	677	654	508	545	284	471	609	9.519
Asturias (Principado)	726	555	645	521	204	405	604	8.342
Baleares	361	282	202	212	133	288	356	5.805
Canarias	1.344	1.133	1.111	1.110	733	974	972	14.060
Cantabria	360	257	263	312	182	240	340	4.300
Castilla-La Mancha	6.415	4.821	5.118	4.081	1.404	2.381	3.696	14.660
Castilla-León	5.601	4.650	4.869	4.299	1.764	2.522	3.476	26.476
Cataluña	2.135	2.136	2.135	1.834	1.120	2.079	2.169	70.221
Comunidad Valenciana	1.557	1.606	1.469	1.228	712	1.353	1.311	36.527
Extremadura	4.122	2.569	2.691	1.929	761	1.218	1.737	10.322
Galicia	1.266	1.186	1.278	1.249	538	937	1.185	15.788
Madrid	34.825	45.939	49.710	50.676	17.058	27.593	39.380	59.065
Murcia	523	453	510	415	259	387	448	5.545
Navarra	235	230	299	229	119	197	183	5.963
País Vasco	2.140	2.112	2.193	2.181	1.045	1.545	1.524	29.645
Rioja (La)	181	143	172	140	71	125	172	2.437
Ceuta y Melilla y otros territorios (1)	349	281	243	292	93	243	303	2.308

(1) Se incluyen los inmigrantes procedentes de territorios que en el momento de la inmigración eran territorio español.

Fuente: Estadística de Variaciones Residenciales, INE (MINECO).

II - 3.9. INMIGRACION INTERIOR POR SEXO, EDAD Y ESTADO CIVIL

	TOTAL	SEXO		GRUPOS DE EDAD				ESTADO CIVIL				
		Hombres	Mujeres	Menos de 15 años	De 15 a 24 años	De 25 a 64 años	De 65 y más años	Solteros	Casados	Viudos	Divorc. y separados	
COMUNIDAD DE MADRID												
1961	9.572	5.158	4.414	2.567	2.270	4.298	437	5.558	3.553	461	-	-
1962	31.938	17.269	14.669	8.757	7.513	14.481	1.187	18.569	11.980	1.389	-	-
1963	49.655	26.709	22.946	13.268	12.266	22.442	1.679	28.844	18.812	1.999	-	-
1964	58.102	30.903	27.199	15.528	13.720	26.841	2.013	32.677	23.107	2.318	-	-
1965	52.667	27.906	24.761	14.058	11.895	24.898	1.816	29.135	21.375	2.157	-	-
1966	25.104	13.249	11.855	7.219	5.776	10.981	1.128	14.133	9.823	1.148	-	-
1967	36.806	19.285	17.521	10.412	8.789	16.155	1.450	20.615	14.754	1.437	-	-
1968	43.709	22.802	20.907	12.084	10.285	19.601	1.739	24.004	17.977	1.728	-	-
1969	47.195	24.565	22.630	13.280	10.612	21.348	1.955	25.483	19.833	1.879	-	-
1970	43.006	22.057	20.949	12.098	9.591	19.402	1.915	23.555	17.641	1.810	-	-
1971	25.922	13.501	12.421	8.438	5.162	11.145	1.177	14.318	10.548	1.056	-	-
1972	48.143	24.971	23.172	14.661	9.711	21.692	2.079	24.535	21.811	1.797	-	-
1973	66.592	34.592	32.000	21.370	12.428	30.100	2.694	34.407	29.964	2.221	-	-
1974	82.665	42.551	40.114	25.474	16.618	37.191	3.382	42.289	37.691	2.685	-	-
1975	69.677	35.996	33.681	20.322	14.295	32.088	2.972	35.290	31.977	2.410	-	-
1976	31.380	15.852	15.528	10.935	5.528	13.597	1.320	16.394	13.969	1.017	-	-
1977	68.000	34.914	33.086	20.679	13.210	31.664	2.447	33.880	32.283	1.837	-	-
1978	73.058	36.967	36.091	22.732	13.849	33.607	2.870	35.415	35.714	1.929	-	-
1979	76.960	39.240	37.720	22.054	15.783	36.400	2.723	36.546	38.427	1.987	-	-
1980	74.570	38.484	36.086	19.681	15.166	37.042	2.681	34.897	37.860	1.813	-	-
1981	27.831	14.402	13.429	7.490	5.892	13.197	1.252	14.881	12.159	791	-	-
1982	45.310	22.747	22.563	13.177	8.825	21.225	2.083	22.633	21.327	1.350	-	-
1983	61.435	30.831	30.604	19.081	10.545	29.177	2.632	29.853	29.617	1.502	463	-
ESPAÑA 1983	363.426	183.229	180.197	105.302	68.019	171.799	18.306	172.339	177.343	10.649	3.095	-

II - 3. POBLACION - MOVIMIENTOS MIGRATORIOS

II - 3.10. INMIGRACION INTERIOR POR TIPO DE ACTIVIDAD Y ANALFABETISMO. 1961-1968

	TOTAL	ACTIVIDAD							ANALFABETOS
		Inactivos	Empresarios y altos cargos	Profesionales técnicos y afines	Empleados advos., dependientes y similares	Servidores domésticos y subaltern.	Obreros		
							Calificados	No calificados	
1961	9.572	6.094	75	145	735	247	1.597	679	94
1962	31.938	19.598	157	596	2.208	974	7.290	1.115	458
1963	49.655	29.884	202	1.385	3.554	1.301	11.125	2.204	738
1964	58.102	35.397	308	1.491	4.011	1.425	12.249	3.221	976
1965	52.667	32.309	275	1.146	3.463	1.212	10.900	3.362	743
1966	25.104	16.115	103	988	1.488	704	3.870	1.836	427
1967	36.806	23.468	145	1.327	2.263	1.005	5.159	3.439	557
1968	43.709	27.630	155	1.353	3.280	1.427	7.984	1.880	716

Fuente: Estadística de Variaciones Residenciales. INE (MINECO).

II - 3. POBLACION - MOVIMIENTOS MIGRATORIOS

II - 3.11. INMIGRACION INTERIOR POR TIPO DE ACTIVIDAD Y ANALFABETISMO. 1969-1983

	TOTAL	ACTIVIDAD										ANALFABETOS	
		No activos	Profesionales y técnicos	Funcionarios públicos superiores y directores de empresa	Personal administrativo	Comerciantes y vendedores	Trabajadores de los servicios	Agricultores, ganaderos y pescadores	Trabajadores de la industria y no agrarios	Otros activos	Fuerzas armadas		
COMUNIDAD DE MADRID													
1969	47.195	30.037	1.620	-	1.853	1.272	1.509	391	10.233	280	-	723	
1970	43.006	27.535	1.640	-	1.866	1.096	1.271	339	9.080	179	-	658	
1971	25.922	17.323	849	-	901	485	789	330	4.829	416	-	1.666	
1972	48.143	31.435	1.562	-	1.995	998	1.799	516	9.296	542	-	1.025	
1973	66.592	43.633	2.280	-	2.645	1.324	2.354	489	13.180	687	-	818	
1974	82.665	52.717	2.817	-	3.582	1.624	2.700	614	17.541	1.070	-	940	
1975	69.677	43.939	2.808	-	3.477	1.509	2.372	540	14.091	941	-	628	
1976	31.380	21.290	1.584	-	1.488	517	874	238	4.928	461	-	54	
1977	68.000	42.906	4.311	-	4.525	1.355	2.303	385	10.868	1.347	-	119	
1978	73.058	45.983	4.948	-	5.198	1.659	2.503	302	11.019	1.446	-	90	
1979	76.960	47.051	5.394	-	6.140	2.175	2.938	290	11.669	1.303	-	61	
1980	74.570	45.164	5.417	-	6.302	2.105	2.717	217	11.706	942	-	330	
1981	27.831	16.902	2.557	-	2.532	770	1.139	93	3.401	437	-	75	
1982	45.310	28.892	3.711	-	3.817	1.120	1.683	129	4.849	1.109	-	28	
1983	61.435	37.911	4.490	277	5.393	1.938	2.567	182	7.343	396	938	33	
ESPAÑA 1983	363.426	227.970	26.085	3.472	18.537	9.393	16.731	8.214	41.124	6.362	5.538	8.007	

Fuente: Estadística de Variaciones Residenciales. INE (MINECO).

II - 3. POBLACION - MOVIMIENTOS MIGRATORIOS

II - 3.12. EMIGRACION INTERIOR POR COMUNIDAD AUTONOMA DE DESTINO

	COMUNIDAD DE MADRID							ESPAÑA
	1977	1978	1979	1980	1981	1982	1983	1983
TOTAL EMIGRANTES	50.164	62.356	68.404	68.889	25.886	44.344	59.065	363.426
Andalucía	2.092	2.350	3.133	2.870	1.297	2.538	2.823	49.118
Aragón	561	486	568	530	323	620	511	10.427
Asturias	345	267	244	281	139	412	338	7.319
Baleares	157	386	613	692	253	528	488	6.425
Canarias	1.197	1.277	1.576	1.661	1.441	1.470	1.950	17.206
Cantabria	183	203	241	274	111	151	236	4.270
Castilla-La Mancha	1.847	2.379	2.508	2.538	883	2.482	3.292	14.356
Castilla-León	1.846	1.855	2.022	1.999	928	1.948	2.310	23.893
Cataluña	1.904	1.580	1.631	1.455	597	823	1.041	57.235
Comunidad Valenciana	1.673	1.655	1.882	1.802	779	1.667	1.900	38.672
Extremadura	914	1.292	1.457	1.410	872	1.452	1.776	12.004
Galicia	657	652	658	800	234	750	825	16.338
Madrid	34.825	45.939	49.710	50.676	17.058	27.593	39.380	61.435
Murcia	302	508	498	467	284	542	552	7.213
Navarra	289	207	259	199	79	191	252	6.640
País Vasco	833	734	693	596	256	512	762	24.461
Rioja (La)	181	179	178	180	59	179	190	3.021
Ceuta y Melilla	358	407	533	459	293	486	439	3.393

Fuente: Estadística de Variaciones Residenciales. INE (MINECO).

II - 3. POBLACION - MOVIMIENTOS MIGRATORIOS

II - 3.13. EMIGRACION INTERIOR POR SEXO, EDAD Y ESTADO CIVIL

	TOTAL	SEXO		GRUPOS DE EDAD				ESTADO CIVIL				
		Hombres	Mujeres	Menos de 15 años	De 15 a 24 años	De 25 a 64 años	De 65 y más años	Solteros	Casados	Viudos	Divorc. y separados	
COMUNIDAD DE MADRID												
1961	3.843	1.995	1.848	1.141	633	1.836	233	2.014	1.629	200	-	-
1962	8.703	4.525	4.178	2.612	1.453	4.245	393	4.612	3.704	387	-	-
1963	11.561	6.096	5.465	3.449	1.967	5.628	517	6.121	4.956	484	-	-
1964	12.200	6.302	5.898	3.594	2.005	6.063	538	6.318	5.363	519	-	-
1965	10.098	5.220	4.878	2.889	1.678	5.016	515	5.189	4.432	477	-	-
1966	7.372	3.783	3.589	2.221	1.175	3.569	407	3.752	3.268	352	-	-
1967	11.998	6.266	5.732	3.752	2.107	5.561	578	6.153	5.395	450	-	-
1968	14.859	7.574	7.285	4.583	2.531	6.993	752	7.403	6.879	577	-	-
1969	18.342	9.318	9.024	5.925	2.859	8.710	848	8.954	8.670	718	-	-
1970	17.497	8.952	8.545	5.542	2.646	8.471	838	8.680	8.156	661	-	-
1971	14.261	7.301	6.960	5.229	2.015	6.341	676	7.470	6.251	540	-	-
1972	30.445	15.743	14.702	9.704	4.904	14.501	1.336	14.400	14.974	1.071	-	-
1973	44.874	23.138	21.736	15.564	6.513	21.023	1.774	22.027	21.529	1.318	-	-
1974	51.570	26.306	25.264	16.654	8.933	23.944	2.039	24.982	25.137	1.451	-	-
1975	40.803	20.933	19.870	12.543	6.854	19.546	1.860	19.675	19.949	1.179	-	-
1976	23.478	11.664	11.814	8.415	3.322	10.522	1.219	11.678	11.030	770	-	-
1977	50.164	25.352	24.812	16.278	7.914	23.757	2.215	23.759	25.035	1.370	-	-
1978	62.356	31.485	30.871	20.301	10.101	29.307	2.647	29.365	31.374	1.617	-	-
1979	68.404	34.985	33.419	20.973	11.646	33.190	2.595	31.525	35.160	1.719	-	-
1980	68.889	35.473	33.416	19.112	12.402	34.561	2.814	31.629	35.598	1.662	-	-
1981	25.886	13.400	12.486	7.270	4.814	12.580	1.222	13.286	11.923	677	-	-
1982	44.344	22.353	21.991	13.269	7.500	21.424	2.151	21.262	21.798	1.284	-	-
1983	59.065	29.736	29.329	18.552	9.180	28.503	2.830	27.613	29.521	1.480	451	451
ESPAÑA 1983	363.426	183.229	180.197	105.302	68.019	171.799	18.306	172.339	177.343	10.649	3.095	3.095

Fuente: Estadística de Variaciones Residenciales. INE (MINECO).

II - 3. POBLACION - MOVIMIENTOS MIGRATORIOS

II - 3.14. EMIGRACION INTERIOR POR TIPO DE ACTIVIDAD Y ANALFABETISMO. 1961-1968

	TOTAL	ACTIVIDAD							ANALFABETOS
		Inactivos	Empresarios y altos cargos	Profesionales técnicos y afines	Empleados advos., dependientes y similares	Servidores domésticos y subaltern.	Obreros		
							Calificados	No calificados	
1961	3.843	2.456	72	200	228	59	515	313	90
1962	8.703	5.586	98	386	563	194	1.255	621	229
1963	11.561	7.342	124	542	877	260	1.589	827	287
1964	12.200	7.661	117	548	878	256	1.628	1.112	350
1965	10.098	6.420	126	416	744	175	1.326	891	239
1966	7.372	4.853	79	470	464	115	665	726	250
1967	11.998	7.928	108	532	691	205	1.079	1.455	365
1968	14.859	9.960	113	524	1.029	277	2.119	837	343

Fuente: Estadística de Variaciones Residenciales. INE (MINECO).

II - 3.15. EMIGRACION INTERIOR POR TIPO DE ACTIVIDAD Y ANALFABETISMO. 1969-1983

	TOTAL	ACTIVIDAD										ANALFA- BETOS	
		No activos	Profesio- nales y técnicos	Funcionarios públicos superiores y directores de empresa	Personal adminis- trativo	Comercian- tes y vendedores	Trabajado- res de los servicios	Agricultores, ganaderos y pescadores	Trabajado- res de la industria y no agrarios	Otros activos	Fuerzas armadas		
COMUNIDAD DE MADRID													
1969	18.342	12.248	634	-	626	375	425	192	3.549	293	-	352	
1970	17.497	11.617	629	-	701	311	415	155	3.439	230	-	323	
1971	14.261	9.796	418	-	454	252	342	186	2.508	305	-	1.112	
1972	30.445	19.760	1.033	-	1.406	734	1.005	271	5.745	491	-	539	
1973	44.874	29.918	1.326	-	1.753	1.054	1.376	284	8.732	431	-	574	
1974	51.570	32.878	1.582	-	2.233	1.271	1.559	350	10.962	735	-	509	
1975	40.803	25.988	1.339	-	1.997	1.082	1.221	390	8.178	608	-	445	
1976	23.478	16.074	1.125	-	1.147	508	578	160	3.522	364	-	178	
1977	50.164	32.588	2.934	-	3.255	1.230	1.369	247	7.581	960	-	260	
1978	62.356	39.534	3.649	-	4.650	1.636	1.870	225	9.578	1.214	-	224	
1979	68.404	42.264	4.133	-	5.619	2.088	2.413	255	10.590	1.042	-	289	
1980	68.889	42.254	4.269	-	6.165	2.102	2.310	265	10.815	709	-	418	
1981	25.886	15.830	1.849	-	2.444	896	1.046	129	3.283	409	-	190	
1982	44.344	28.533	3.172	-	3.768	1.273	1.623	217	4.770	988	-	291	
1983	59.065	36.828	3.816	476	4.960	1.947	2.477	308	7.004	535	714	289	
ESPAÑA 1983	363.426	227.970	26.085	3.472	18.537	9.393	16.731	8.214	41.124	6.362	5.538	8.007	

Fuente: Estadística de Variaciones Residenciales. INE (MINECO).

II - 3. POBLACION - MOVIMIENTOS MIGRATORIOS

II - 3.16. EXTRANJEROS RESIDENTES POR PAISES DE ORIGEN

	COMUNIDAD DE MADRID							ESPAÑA
	1977	1978	1979	1980	1981	1982	1983	1983
TOTAL EXTRANJEROS	28.498	26.095	33.293	31.710	35.484	32.719	34.069	210.350
Europa	12.321	11.431	13.336	13.339	14.916	13.252	14.000	140.095
Alemania	2.609	2.488	2.857	2.680	2.638	2.661	2.674	25.339
Francia	2.508	2.373	2.716	2.375	2.704	2.090	2.475	16.189
Reino Unido	1.489	1.448	2.123	1.902	2.279	2.039	2.163	31.878
Italia	1.867	1.731	1.098	1.748	1.902	1.624	1.585	9.746
Portugal	1.533	1.131	1.749	2.083	2.308	2.260	2.467	22.676
Otros países	2.315	2.260	2.793	2.551	3.085	2.578	2.636	34.267
América del Norte y Centro	6.270	5.590	6.662	6.051	6.276	6.065	6.261	21.872
Estados Unidos	2.110	1.990	2.575	2.486	2.518	2.775	2.883	10.698
Cuba	2.763	2.338	2.331	1.788	1.764	1.408	1.436	4.936
México	644	555	630	559	620	596	606	1.989
República Dominicana	152	136	322	479	554	490	555	1.003
Otros países	601	571	804	739	820	796	781	3.246
América del Sur	6.521	5.729	8.203	7.070	7.508	6.830	6.469	24.731
Argentina	1.496	1.484	2.822	2.442	2.226	2.220	2.138	7.718
Colombia	669	615	861	830	896	1.050	858	2.404
Chile	1.216	1.106	1.488	1.190	1.519	1.099	1.010	3.561
Venezuela	1.546	1.050	1.077	954	1.014	880	866	5.656
Otros países	1.594	1.474	1.955	1.654	1.853	1.581	1.597	5.392
Asia	2.178	1.879	3.259	3.680	4.919	4.792	5.480	15.988
Filipinas	775	748	1.550	2.070	2.908	2.735	3.214	4.955
Otros países	1.403	1.131	1.709	1.610	2.011	2.057	2.266	11.033
Africa	761	646	1.185	1.170	1.547	1.489	1.503	5.980
Marruecos	546	474	865	822	1.082	1.008	982	4.139
Otros países	215	172	320	348	465	481	521	1.841
Oceanía	72	75	103	111	112	100	114	690
Sin nacionalidad	375	745	545	289	206	191	242	994

Fuente: Anuario de Estadística. INE (MINECO).



III - Mercado de trabajo

III - 1. MERCADO DE TRABAJO - CENSO DE POBLACION

III - 1.1. POBLACION SEGUN RELACION CON LA ACTIVIDAD (*)

Miles personas

	COMUNIDAD DE MADRID				ESPAÑA		
	1970	1981			1981		
	Total	Total	Hombres	Mujeres	Total	Hombres	Mujeres
TOTAL	2.699,1	3.353,3	1.575,2	1.778,1	27.332,9	13.168,2	14.164,7
Activos	1.332,3	1.679,9	1.196,5	483,4	12.797,0	9.628,9	3.168,1
Ocupados	1.271,0	1.404,2	1.023,8	380,4	10.724,6	8.214,5	2.510,1
Parados	42,3	275,7	172,7	103,0	2.072,4	1.414,4	658,0
● Buscan primer empleo	-	111,9	50,9	61,0	801,9	412,8	389,1
● Han trabajado antes	-	163,8	121,8	42,0	1.270,5	1.001,6	268,9
Inactivos	1.366,8	1.631,8	337,1	1.294,7	14.243,9	3.247,3	10.996,6
Retirados, jubilados y pensionistas	170,8	374,3	193,1	18,2	4.082,5	2.167,8	1.914,7
Rentistas	10,8	8,2	3,3	4,9	59,4	27,9	31,5
Escolares y estudiantes	162,4	230,8	113,1	117,7	1.538,4	769,6	768,8
Labores del hogar	958,5	967,8	0	967,8	8.088,4	0	8.088,4
Incapacitados	-	34,0	19,6	14,4	330,5	211,2	119,3
Otros	64,3	16,8	8,1	8,7	144,7	70,8	73,9
Población contada aparte	-	41,6	41,6	0	292,0	292,0	0

(*) Los datos de 1970 vienen referidos a la población de 15 y más años, mientras que los de 1981 se refieren a la población de 16 y más años.

Fuente: Censo de Población. INE (MINECO).

III - 1.2. POBLACION ECONOMICAMENTE ACTIVA POR GRUPOS DE EDAD Miles personas

	COMUNIDAD DE MADRID						ESPAÑA		
	1970			1981			1981		
	Total	Hombres	Mujeres	Total	Hombres	Mujeres	Total	Hombres	Mujeres
TOTAL	1.345,4	1.013,9	331,5	1.679,9	1.196,5	483,4	12.797,0	9.628,9	3.168,1
Menores de 15 años	13,1	7,8	5,3	-	-	-	-	-	-
De 15 años	19,1	11,0	8,1	-	-	-	-	-	-
De 16 a 19 "	127,0	67,9	59,1	134,4	69,9	64,5	1.192,5	712,2	480,3
De 20 a 24 "	189,6	107,2	82,4	232,5	119,3	113,2	1.762,5	1.030,2	732,3
De 25 a 29 "	167,4	127,5	39,9	233,7	152,4	81,2	1.685,6	1.213,2	472,4
De 30 a 34 "	142,4	121,2	21,2	220,5	163,2	57,3	1.510,2	1.196,1	314,1
De 35 a 39 "	151,7	131,2	20,5	186,4	148,6	37,8	1.321,6	1.092,2	229,4
De 40 a 44 "	141,4	119,9	21,5	156,0	128,3	27,7	1.162,3	972,2	190,1
De 45 a 49 "	124,4	105,3	19,1	163,9	134,8	29,1	1.305,2	1.091,2	214,0
De 50 a 54 "	95,2	77,3	17,9	148,0	120,4	27,6	1.190,5	986,9	203,6
De 55 a 59 "	83,9	68,0	15,9	117,4	94,4	23,0	972,3	798,8	173,5
De 60 a 64 "	59,0	46,8	12,2	65,4	50,3	15,1	532,0	423,8	108,2
De 65 y más "	31,2	22,8	8,4	21,7	14,8	6,9	162,3	112,1	50,2
TOTAL DE 16 Y MAS AÑOS	1.313,3	995,2	318,1	1.679,9	1.196,5	483,4	12.797,0	9.628,9	3.168,1

Fuente: Censo de Población. INE (MINECO).

III - 1. MERCADO DE TRABAJO - CENSO DE POBLACION

III - 1.3. POBLACION ECONOMICAMENTE ACTIVA POR RAMAS DE ACTIVIDAD (*)

Miles personas

	COMUNIDAD DE MADRID						ESPAÑA		
	1970			1975			1975		
	Total	Hombres	Mujeres	Total	Hombres	Mujeres	Total	Hombres	Mujeres
TOTAL	1.345,4	1.013,9	331,5	1.557,8	1.173,6	384,2	12.596,4	9.908,4	2.688,0
Agricult., ganadería, silvicult. y pesca	29,0	28,0	1,0	27,9	26,9	1,0	2.548,6	2.233,1	315,5
Explotación de minas y canteras	3,2	2,9	0,3	2,4	2,1	0,3	97,5	95,6	1,9
Industrias manufactureras	373,8	290,1	83,7	414,0	327,6	86,4	3.243,4	2.532,5	710,9
Ptos. alimenticios, bebida y tabaco	37,4	32,2	5,2	42,0	35,8	6,2	432,8	330,6	102,2
Textiles, vestido e indust. cuero	57,0	20,8	36,2	53,5	22,8	30,7	666,8	325,2	341,6
Ind.madera,ptos.madera (incl. mobiliario)	24,4	23,2	1,2	28,7	26,8	1,9	297,8	277,6	20,2
Fab. papel, ptos. papel, imprent. y editor.	36,3	30,1	6,2	41,0	34,5	6,5	187,5	153,9	33,6
Fab. sustancias y ptos. químicos deriv. petróleo y carbón, caucho y plásticos	38,4	25,1	13,3	47,9	31,8	16,1	295,7	233,1	62,6
Fab. ptos. minerales no metálicos (excep. derivados petróleo y carbón)	19,2	17,2	2,0	19,5	17,6	1,9	189,6	170,1	19,5
Industrias metálicas básicas	14,7	13,6	1,1	38,2	33,3	4,9	276,3	254,6	21,7
Fab. ptos. metálicos maq. y equipo	138,2	121,5	16,7	134,6	118,0	16,6	836,7	743,8	92,9
Otras industrias manufactureras	8,2	6,4	1,8	8,6	7,0	1,6	60,2	43,6	16,6
Electricidad, gas y agua	9,2	8,4	0,8	10,1	8,9	1,2	78,2	72,5	5,7
Construcción	154,9	149,7	5,2	188,0	180,4	7,6	1.432,3	1.401,8	30,5
Comercio por mayor y por menor, restaurantes y hoteles	215,8	159,3	56,5	229,9	165,1	64,8	1.596,0	1.136,6	459,4
Comercio por mayor	28,9	25,1	3,8	29,0	24,3	4,7	261,4	202,1	59,3
Comercio por menor	134,6	95,1	39,5	143,0	96,9	46,1	919,4	611,6	307,8
Restaurantes y hoteles	52,3	39,1	13,2	57,9	43,9	14,0	415,2	322,9	92,3
Transportes, almacenam. y comunicaciones	106,7	93,6	13,1	119,1	104,7	14,4	670,1	611,8	58,3
Establec. financieros, seguros, b. inmuebles y serv. prestados a las empresas	72,2	56,7	15,5	112,6	85,5	27,1	403,1	322,6	80,5
Serv. comunales, sociales y personales	349,7	201,6	148,1	388,3	223,4	164,9	2.261,9	1.290,4	971,5
Administración pública y defensa	103,2	83,2	20,0	-	-	-	501,2	421,9	79,3
Servicios culturales y servicios de diversión y esparcimiento	21,4	16,7	4,7	-	-	-	75,8	60,6	15,2
Servicios personales de los hogares	131,7	53,9	77,8	-	-	-	761,1	403,8	357,3
Otros servicios	93,4	47,8	45,6	-	-	-	923,8	404,1	519,7
Actividades no bien especificadas	30,9	23,6	7,3	65,5	49,0	16,5	265,3	211,5	53,8

(*) CNAE 1952

Fuente: Censo de Población. INE (MINECO).
Padrón Municipal de Habitantes. INE (MINECO).

III - 1. MERCADO DE TRABAJO - CENSO DE POBLACION

III - 1.4. POBLACION OCUPADA POR RAMAS DE ACTIVIDAD. 1981 (*)

Miles personas

	COMUNIDAD DE MADRID			ESPAÑA		
	Total	Hombres	Mujeres	Total	Hombres	Mujeres
TOTAL	1.404,2	1.023,8	380,4	10.724,6	8.214,5	2.510,1
Agricultura, ganadería, silvicultura, caza y pesca	17,0	15,8	1,2	1.686,1	1.454,0	232,1
Energía y agua	16,1	13,4	2,7	175,4	163,5	11,9
Extra. y prepar. combust. sólidos, petróleo y gas	5,7	4,4	1,3	84,0	79,0	5,0
Electricidad, gas y agua	10,4	9,0	1,4	91,4	84,5	6,9
Extr. y transf. minerales no energ. l. química	56,1	42,0	14,1	496,0	430,3	65,7
Extracción de minerales y su transformación	23,4	20,1	3,3	313,8	287,0	26,8
Industria química	32,7	21,9	10,8	182,2	143,3	38,9
l. transformadora metales. Mecánica precisión	151,4	132,7	18,7	935,6	841,1	94,5
Metalurgia, maq., mat. elect. e inst. precisión	112,3	96,8	15,5	679,0	599,8	79,2
Material de transporte	39,1	35,9	3,2	256,6	241,3	15,3
Otras industrias manufactureras	138,4	103,8	34,6	1.367,7	974,2	393,5
Alimentación, bebidas y tabaco	33,0	27,5	5,5	367,2	285,0	82,2
Textiles, confección y cuero	36,6	17,0	19,6	479,8	239,3	240,5
Madera, corcho y fabricación de muebles de madera	19,9	18,7	1,2	231,3	215,4	15,9
Papel, artes gráficas y edición	36,0	30,4	5,6	161,7	133,6	28,1
Caucho y plástico. Otras ind. manufactureras	12,9	10,2	2,7	127,7	100,9	26,8
Construcción	107,0	102,3	4,7	926,6	906,6	20,0
Comercio, restaurantes y hostelería. Reparaciones	257,6	192,5	65,1	1.861,5	1.335,8	525,7
Comercio y reparaciones	198,1	148,3	49,8	1.452,1	1.039,5	412,6
Restaurantes, cafés y hostelería	59,5	44,2	15,3	409,4	296,3	113,1
Transportes y comunicaciones	129,3	110,0	19,3	675,7	611,8	63,9
Transportes y actividades anexas	100,0	88,2	11,8	554,5	517,2	37,3
Comunicaciones	29,3	21,8	7,5	121,2	94,6	26,6
Inst. financieras, seguros, serv. a empresas y alquiler	118,7	90,3	28,4	469,0	372,0	97,0
Inst. financieras, seguros, activ. inmobiliarias	75,9	58,5	17,4	322,8	264,5	58,3
Servicios a las empresas. Alquileres	42,8	31,8	11,0	146,2	107,5	38,7
Otros servicios	373,9	194,7	179,2	1.951,4	992,2	959,2
Admón. pública, Defensa y Seguridad Social	139,5	97,5	42,0	588,9	459,0	129,9
Educación, investigación y servicios culturales	87,2	44,5	42,7	540,5	256,4	284,1
Sanidad y asistencia social	62,2	24,8	37,4	391,6	162,7	228,9
Otros servicios	85,0	27,9	57,1	430,4	114,1	316,3
Actividades no bien especificadas	38,7	26,3	12,4	179,6	133,0	46,6

(*) CNAE 1974.

Fuente: Censo de Población. INE (MINECO).

III - 1.5. POBLACION OCUPADA POR PROFESIONES

Miles personas

	COMUNIDAD DE MADRID				ESPAÑA		
	1970	1981			1981		
	Total	Total	Hombres	Mujeres	Total	Hombres	Mujeres
TOTAL	1.301,5	1.404,2	1.023,8	380,4	10.724,6	8.214,5	2.510,1
Profesiones liberales y técnicos	115,9	194,0	124,8	69,2	1.034,2	611,6	422,6
Directivos admón. pública y directores y gerentes de empresas	248,8	29,6	27,8	1,8	184,5	174,4	10,1
Personal serv. administrativos y similares		318,9	191,3	127,6	1.341,1	866,2	474,9
Comerciantes y vendedores	140,1	144,9	109,2	35,7	1.035,2	713,5	321,7
Personal serv. hostel., domésticos, personales, de protección, seguridad y similares	199,0	185,5	93,3	92,2	1.094,0	544,6	549,4
Personal dedicado agricultura, ganadería, silvicultura, pesca y similares	29,0	18,8	17,6	1,2	1.674,8	1.444,3	230,5
Personal de extrac. minerales, prepar. y tratam. materiales, fab. productos, montaje maq. e instalac., construc. y transporte	525,1	475,7	428,4	47,3	4.146,4	3.675,1	471,3
Profesionales de las Fuerzas Armadas	27,7	19,6	19,6	0	106,4	106,4	0
Personas con ocupación no bien especific.	15,9	17,2	11,8	5,4	108,0	78,4	29,6

Fuente: Censo de Población. INE (MINECO).

III - 1.6. TASAS DE ACTIVIDAD Y PARO POR MUNICIPIOS

Porcentajes

	TASA DE ACTIVIDAD		TASA DE PARO	
	1975	1981	1975	1981
COMUNIDAD DE MADRID	50,0	50,1	3,7	16,4
Acebeda (La)	55,0	25,7	0	6,3
Ajalvir	47,3	47,1	3,4	17,4
Alameda del Valle	47,4	36,9	0	15,6
Alamo (El)	49,7	45,6	0,9	22,1
Alcalá de Henares	52,3	52,7	3,5	19,3
Alcobendas	53,8	55,1	3,2	14,8
Alcorcón	52,9	53,1	2,9	16,1
Aldea del Fresno	51,4	45,3	3,3	11,8
Algete	47,5	53,6	4,2	12,1
Alpedrete	45,0	48,1	2,5	18,8
Ambite	35,4	33,1	13,6	11,2
Anchuelo	43,5	49,3	0	16,4
Aranjuez	43,0	46,0	5,5	20,7
Arganda	51,5	52,0	2,9	13,7
Arroyomolinos	34,5	53,0	0	25,0
Atazar (El)	38,1	38,7	0	20,0
Batres	52,0	49,6	16,7	34,3
Becerril de la Sierra	43,1	44,4	1,3	10,3
Belmonte de Tajo	47,5	49,1	1,1	8,8
Berrueco (El)	58,8	46,5	3,9	4,8
Berzosa del Lozoya	37,5	34,3	0	5,3
Boadilla del Monte	52,4	49,8	2,6	10,7
Boalo (El)	45,3	48,0	2,5	9,5
Braojos	41,5	54,1	10,8	3,7
Brea de Tajo	40,1	40,7	2,8	20,9
Brunete	44,1	44,7	1,4	6,9
Buitrago del Lozoya	49,1	52,4	6,9	11,6
Bustarviejo	40,3	43,1	0	5,7
Cabanillas de la Sierra	44,9	44,8	0	8,7
Cabrera (La)	50,4	48,1	0	9,7
Cadalso de los Vidrios	45,5	41,9	1,4	7,5
Camarma de Esteruelas	50,6	53,3	8,2	25,8
Campo Real	45,1	45,5	2,4	11,0
Canencia	41,1	38,0	3,0	21,7
Carabaña	46,0	45,2	0	7,8
Casarrubuelos	47,7	44,6	2,9	12,6
Cenicientos	38,8	42,9	0	2,9
Cercedilla	51,5	50,2	1,6	11,9
Cervera de Buitrago	36,2	33,7	14,6	44,4
Ciempozuelos	36,2	38,3	3,9	22,5
Cobeña	48,9	51,9	9,1	16,7
Colmenar de Oreja	46,9	43,6	1,9	19,3
Colmenar del Arroyo	41,2	39,7	3,2	6,0
Colmenar Viejo	47,7	48,7	2,7	14,2
Colmenarejo	46,6	49,7	0	16,1
Collado Villalba	49,0	52,9	2,3	15,0
Collado-Mediano	43,4	45,1	0	5,4
Corpa	55,2	44,2	0	21,4
Coslada	54,1	57,7	2,5	15,1
Cubas	42,6	38,4	0	10,6
Chapinería	40,4	46,6	2,7	9,9
Chinchón	47,1	43,1	3,1	15,0
Daganzo de Arriba	51,4	52,5	1,8	17,5
Escorial (El)	48,0	47,0	2,6	13,3
Estremera	44,2	42,5	2,4	12,0
Fresnedillas	49,0	42,4	6,1	14,2
Fresno de Torote	59,9	51,7	0	7,9
Fuenlabrada	52,7	59,4	2,6	18,4
Fuente el Saz de Jarama	45,2	47,0	2,6	7,7
Fuentidueña de Tajo	49,5	45,8	2,0	25,8

III - 1. MERCADO DE TRABAJO - CENSO DE POBLACION

III - 1.6. TASAS DE ACTIVIDAD Y PARO POR MUNICIPIOS (CONT.)

Porcentajes

	TASA DE ACTIVIDAD		TASA DE PARO	
	1975	1981	1975	1981
Galapagar	48,6	49,1	1,1	16,7
Garganta de los Montes	39,5	42,8	0	8,8
Gargantilla del Lozoya	39,8	40,9	0	12,0
Gascones	46,6	54,8	0	18,9
Getafe	51,8	51,1	2,9	19,3
Griñón	54,8	45,9	4,6	9,8
Guadalix de la Sierra	49,4	43,8	2,0	9,2
Guadarrama	52,5	50,1	2,1	13,5
Hiruela (La)	22,1	21,9	0	0
Horcajo de la Sierra	33,7	27,7	0	17,1
Horcajuelo de la Sierra	43,9	28,0	0	14,3
Hoyo de Manzanares	54,0	40,9	0	13,0
Humanes de Madrid	45,9	53,0	6,7	18,2
Leganés	53,8	52,9	3,9	18,0
Loeches	45,9	46,0	0	18,6
Lozoya	42,7	40,1	6,1	9,7
Lozoyuela-Navas-Sieteiglesias	45,4	45,7	0	13,9
Madarcos	49,8	33,8	0	0
Madrid	49,5	49,0	3,8	16,2
Majadahonda	55,7	58,9	2,3	11,0
Manzanares el Real	47,3	48,4	0	7,7
Meco	46,1	50,1	3,0	21,6
Mejorada del Campo	54,1	55,5	0,7	20,2
Miraflores de la Sierra	44,4	44,3	3,3	10,7
Molar (El)	50,6	47,3	2,7	19,3
Molinos (Los)	44,3	47,2	0,9	12,4
Montejo de la Sierra	28,0	29,4	0	13,5
Moraleja de Enmedio	45,5	45,1	0	12,7
Moralzarzal	53,3	47,4	2,2	10,3
Morata de Tajuña	46,7	47,7	2,1	16,6
Móstoles	54,1	56,1	3,9	16,1
Navacerrada	45,9	46,0	0	9,1
Navalafuente	39,6	40,7	0	3,4
Navalagamella	46,4	38,0	0	8,5
Navalcarnero	50,4	47,5	4,2	19,2
Navarredonda	37,4	38,1	8,4	18,6
Navas del Rey	45,5	44,3	0	12,8
Nuevo Baztan	53,2	51,5	4,2	19,0
Olmeda de las Fuentes	46,0	39,0	8,3	23,4
Orusco	48,2	42,4	5,6	11,8
Paracuellos de Jarama	49,4	52,0	4,8	11,4
Parla	52,3	54,6	2,6	21,1
Patones	47,7	44,4	0	13,9
Pedrezuela	44,6	43,6	0	13,8
Pelayos de la Presa	45,2	43,7	4,5	11,2
Perales de Tajuña	45,0	44,5	2,3	13,2
Pezuela de las Torres	46,2	45,4	4,6	27,2
Pinilla del Valle	44,9	41,6	0	32,6
Pinto	53,3	52,8	3,0	16,5
Piñuécar	26,7	37,6	0	4,2
Pozuelo de Alarcón	50,5	50,0	2,0	12,9
Pozuelo del Rey	56,9	46,6	3,8	15,4
Prádena del Rincón	31,8	28,4	0	15,4
Puebla de la Sierra	18,1	25,3	0	33,3
Puentes Viejas	46,1	42,9	0	18,5
Quijorna	51,4	47,7	11,2	18,3
Rascafría	47,9	46,4	5,6	13,3
Redueña	43,6	30,8	0	10,0
Ribatejada	46,2	49,9	0	14,4
Rivas-Vaciamadrid	54,5	53,0	1,5	13,5

III - 1. MERCADO DE TRABAJO - CENSO DE POBLACION

III - 1.6. TASAS DE ACTIVIDAD Y PARO POR MUNICIPIOS (CONCL.)

Porcentajes

	TASA DE ACTIVIDAD		TASA DE PARO	
	1975	1981	1975	1981
Robledillo de la Jara	38,7	31,2	0	0
Robledo de Chavela	46,8	42,1	0	20,2
Robregordo	36,3	37,4	37,4	9,4
Rozas de Madrid (Las)	49,4	52,2	2,3	11,9
Rozas de Puerto Real	37,9	34,3	4,8	9,3
San Agustín de Guadalix	50,8	55,1	6,0	12,2
San Fernando de Henares	54,3	59,3	1,8	16,1
San Lorenzo de El Escorial	47,5	46,2	1,9	15,3
San Martín de la Vega	48,7	48,5	0,7	15,2
San Martín de Valdeiglesias	46,1	44,1	4,3	18,3
San Sebastián de los Reyes	53,8	56,6	2,8	16,9
Santa María de la Alameda	48,0	43,9	0	27,5
Santorcaz	50,7	43,1	0	23,6
Santos de la Humosa (Los)	44,3	42,3	3,6	20,5
Serna del Monte (La)	65,1	51,7	0	12,5
Serranillos del Valle	51,0	48,1	0	7,8
Sevilla la Nueva	46,4	46,3	0	16,0
Somosierra	49,5	47,3	0	5,6
Soto del Real	45,6	48,7	0	11,9
Talamanca de Jarama	45,3	48,5	0	17,1
Tielmes	49,5	45,0	1,6	10,7
Titulcia	36,2	40	11,4	23,4
Torrejón de Ardoz	55,3	56,8	4,4	18,2
Torrejón de la Calzada	59,2	51,4	0	10,8
Torrejón de Velasco	46,2	46,2	1,2	13,0
Torrelaguna	52,9	45,7	9,3	10,1
Torrelodones	47,4	51,6	1,4	9,6
Torremocha de Jarama	42,7	38,2	0	10,4
Torres de la Alameda	56,5	48,8	2,6	23,5
Valdaracete	38,8	43,6	0	15,6
Valdeavero	47,0	40,8	0	14,4
Valdelaguna	40,4	44,4	0	11,8
Valdemanco	53,5	42,3	0	6,7
Valdemaqueda	39,1	43,8	0	9,7
Valdemorillo	45,8	48,0	2,5	11,2
Valdemoro	42,9	47,6	3,6	16,7
Valdeolmos	42,7	44,1	0	15,5
Valdepiélagos	29,9	44,9	0	28,6
Valdetorres de Jarama	52,0	43,8	1,4	22,4
Valdilecha	45,6	42,3	2,1	12,7
Valverde de Alcalá	52,6	43,6	0	34,3
Velilla de San Antonio	50,8	52,4	1,8	15,6
Vellón (El)	40,6	44,9	0	18,4
Venturada	26,5	43,2	0	4,8
Villa del Prado	46,3	50,7	0,6	13,8
Villaconejos	44,4	43,7	14,1	21,6
Villalbilla	49,4	49,5	1,7	13,9
Villamanrique de Tajo	45,6	42,1	0	10,8
Villamanta	45,1	46,3	6,9	11,8
Villamantilla	38,9	38,8	0	14,3
Villanueva de la Cañada	45,4	45,4	1,7	9,2
Villanueva de Perales	43,2	46,5	0	8,0
Villanueva del Pardillo	47,7	55,7	2,2	16,7
Villar del Olmo	50,5	45,7	7,1	6,9
Villarejo de Salvanés	42,5	47,5	2,9	15,5
Villaviciosa de Odón	49,6	46,5	3,4	13,5
Villavieja del Lozoya	27,6	40,1	10,2	10,9
Zarzalejo	43,1	40,1	0	12,6

Fuente: Padrón Municipal de Habitantes. INE (MINECO).
Censo de Población. INE (MINECO).

III - M.1. ESTRUCTURA DE LA POBLACION OCUPADA

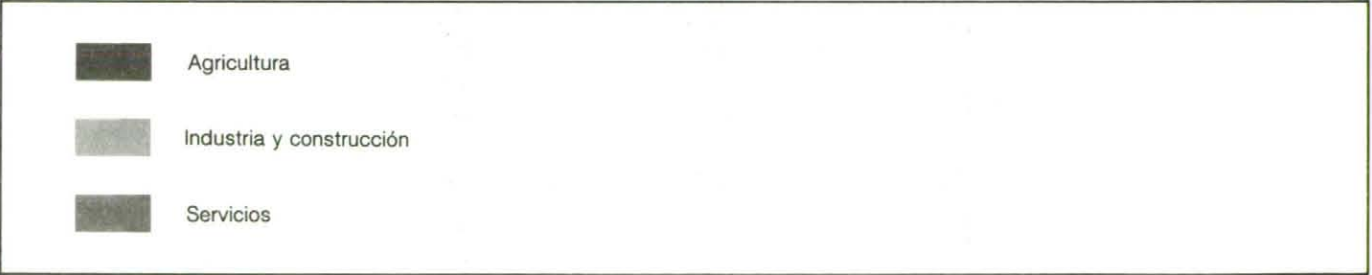
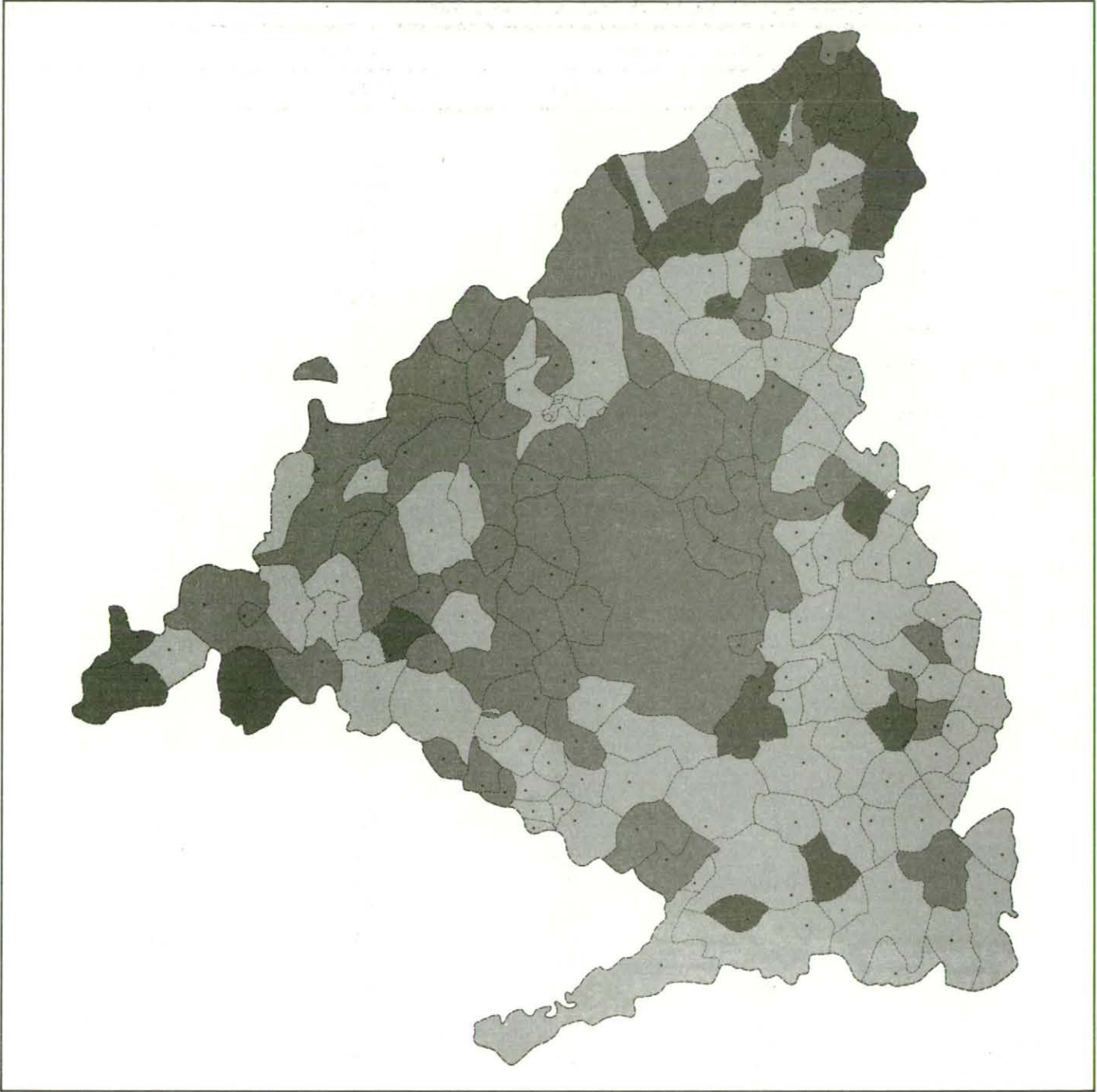

Fuente: Censo de Población 1981. INE (MINECO).

III - 1.7. POBLACION POR RAMAS DE ACTIVIDAD Y POR MUNICIPIOS

Porcentajes

	1975				1981			
	POBLACION ACTIVA				POBLACION OCUPADA			
	Agricul- tura	Industria	Construc- ción	Servicios	Agricul- tura	Industria	Construc- ción	Servicios
COMUNIDAD DE MADRID	1,9	28,6	12,6	56,9	1,2	26,5	7,8	64,5
Acebeda (La)	74,5	0	17,0	8,5	53,3	0	26,7	20,0
Ajalvir	29,8	36,9	10,5	22,8	9,6	44,5	6,5	39,4
Alameda del Valle	76,0	0	0	24,0	61,1	5,6	8,3	25,0
Alamo (El)	15,0	14,1	49,0	21,9	14,0	23,8	18,3	43,9
Alcalá de Henares	1,9	44,3	15,9	37,9	1,0	43,1	9,1	46,8
Alcobendas	2,2	35,8	19,9	42,1	1,0	31,4	10,9	56,7
Alcorcón	0,8	28,0	17,7	53,5	0,5	26,7	9,5	63,3
Aldea del Fresno	21,7	9,8	30,0	38,5	18,6	13,2	21,9	46,3
Algete	14,0	37,3	15,4	33,3	4,6	36,8	7,4	51,2
Alpedrete	8,8	21,3	34,3	35,6	3,7	25,8	18,1	52,4
Ambite	34,9	5,0	35,0	25,1	15,5	24,3	19,0	41,2
Anchuelo	27,0	37,9	13,5	21,6	13,8	28,4	7,3	50,5
Aranjuez	9,7	41,2	9,3	39,8	5,7	42,6	5,4	46,3
Arganda	7,4	42,7	19,9	30,0	3,3	46,6	11,7	38,4
Arroyomolinos	77,8	0	22,2	0	27,6	31,1	17,2	24,1
Atazar (El)	40,0	20,0	40,0	0	57,9	5,3	26,3	10,5
Batres	25,0	16,7	25,0	33,3	18,7	30,4	9,4	41,5
Becerril de la Sierra	5,1	12,7	53,3	28,9	9,8	18,3	35,1	36,8
Belmonte de Tajo	22,4	31,5	28,2	17,9	19,1	46,2	15,4	19,3
Berrueco (El)	46,4	22,7	15,4	15,5	42,3	19,1	11,6	27,0
Berzosa de Lozoya	63,5	0	0	36,5	12,2	18,3	0	69,5
Boadilla del Monte	6,7	21,9	20,8	50,6	2,7	19,0	8,2	70,1
Boalo (El)	32,3	14,9	27,3	25,5	22,1	19,8	16,4	41,7
Braojos	40,2	0	30,8	29,0	49,3	3,3	23,6	23,8
Brea de Tajo	39,6	8,1	33,8	18,5	31,5	12,4	30,4	25,7
Brunete	21,4	21,5	20,0	37,1	21,7	26,4	17,5	34,4
Buitrago del Lozoya	9,7	11,1	18,0	61,2	3,2	14,0	10,5	72,3
Bustarviejo	47,5	14,4	14,2	23,9	33,0	17,5	18,8	30,7
Cabanillas de la Sierra	35,7	0	50,0	14,3	15,6	19,5	15,6	49,4
Cabrera (La)	20,0	15,6	17,8	46,6	8,4	17,7	15,8	58,1
Cadalso de los Vidrios	25,8	11,5	24,4	38,3	28,9	13,9	24,3	32,9
Camarma de Esteruelas	12,7	42,2	33,8	11,3	10,3	50,0	17,5	22,2
Campo Real	10,6	42,9	21,2	25,3	15,2	50,2	13,0	21,6
Canencia	35,8	0	35,9	28,3	44,3	15,0	15,9	24,8
Carabancha	23,6	21,2	18,6	36,6	27,4	21,4	16,2	35,0
Casarrubuelos	31,4	22,9	22,8	22,9	25,0	34,3	8,6	32,1
Cenicientos	70,2	9,1	3,9	16,8	52,7	13,6	12,6	21,1
Cercedilla	7,7	5,1	31,8	55,4	7,3	8,6	20,9	63,4
Cervera de Buitrago	14,6	0	56,3	29,1	21,1	25,4	28,1	25,4
Ciempozuelos	24,0	31,3	17,8	26,9	11,3	29,6	13,1	46,0
Cobefia	21,2	42,5	15,1	21,2	15,6	53,4	8,1	22,9
Colmenar de Oreja	22,1	24,8	32,1	21,0	19,3	27,0	27,3	26,4
Colmenar del Arroyo	19,3	22,6	29,0	29,1	24,4	19,6	21,0	35,0
Colmenar Viejo	8,9	22,6	27,7	40,8	4,5	22,9	17,7	54,9
Colmenarejo	9,7	8,3	51,0	31,0	8,2	20,7	30,7	40,4
Collado Villalba	2,5	32,5	28,5	36,5	1,4	29,2	12,5	56,9
Collado-Mediano	5,7	18,6	41,4	34,3	4,1	15,9	30,2	49,8
Corpa	31,8	18,6	23,9	25,7	19,8	26,0	15,6	38,6
Coslada	0,8	47,8	18,0	33,4	0,4	39,3	8,5	51,8
Cubas	10,0	20,0	23,3	46,7	8,8	39,5	13,8	37,9
Chapinería	24,6	19,2	32,8	23,4	11,6	29,6	22,2	36,6
Chinchón	33,6	24,7	15,0	26,7	31,1	25,8	14,3	28,8
Daganzo de Arriba	20,7	35,6	14,1	29,6	16,6	41,1	7,2	35,1
Escorial (El)	9,1	15,9	21,1	53,9	6,1	14,5	15,6	63,8
Estremera	38,1	24,1	19,1	18,7	21,3	31,0	19,3	28,4
Fresnedillas	20,0	10,0	30,0	40,0	22,5	19,8	14,4	43,3
Fresno de Torote	55,3	0	22,3	22,4	69,1	0	8,2	22,7
Fuenlabrada	5,2	39,1	27,9	27,8	1,8	36,5	12,1	49,6
Fuente el Saz de Jarama	27,0	17,6	33,8	21,6	18,8	23,4	17,8	40,0
Fuentidueña de Tajo	33,9	18,7	18,4	29,0	23,9	34,9	11,3	29,9

III - 1. MERCADO DE TRABAJO - CENSO DE POBLACION

III - 1.7. POBLACION POR RAMAS DE ACTIVIDAD Y POR MUNICIPIOS (CONT.)

Porcentajes

	1975				1981			
	POBLACION ACTIVA				POBLACION OCUPADA			
	Agricul- tura	Industria	Construc- ción	Servicios	Agricul- tura	Industria	Construc- ción	Servicios
Galapagar	6,4	9,1	46,7	37,8	4,2	15,1	25,6	55,1
Garganta de los Montes	68,3	0	5,3	26,4	48,5	2,0	28,3	21,2
Gargantilla del Lozoya	62,5	0	25,0	12,5	33,4	5,2	30,4	31,0
Gascones	33,2	0	33,2	33,6	41,3	12,8	20,7	25,2
Getafe	1,3	46,3	16,9	35,5	0,8	47,2	9,8	42,2
Griñón	12,6	47,0	9,0	31,4	12,7	40,6	8,3	38,4
Guadalix de la Sierra	38,7	21,5	16,5	23,3	34,0	17,0	19,0	30,0
Guadarrama	5,9	6,5	41,8	45,8	3,5	16,5	17,7	62,3
Hiruela (La)	100,0	0	0	0	57,1	0	0	42,9
Horcajo de la Sierra	91,5	0	8,5	0	64,5	6,1	0	29,4
Horcajuelo de la Sierra	63,5	36,5	0	0	58,4	8,3	25,0	8,3
Hoyo de Manzanares	13,1	0,8	39,3	46,8	3,7	15,7	15,9	64,7
Humanes de Madrid	22,4	53,1	10,8	13,7	12,8	42,1	6,3	38,8
Leganes	1,1	38,1	21,4	39,4	0,5	38,3	12,7	48,5
Loeches	2,9	51,5	21,3	24,3	5,1	49,9	15,0	30,0
Lozoya	24,2	21,2	30,3	24,3	18,8	15,6	21,2	44,4
Lozoyuela-Navas-Sieteiglesias	23,5	21,5	9,8	45,2	24,3	20,5	21,5	33,7
Madarcos	49,7	0	0	50,3	77,8	11,1	0	11,1
Madrid	0,7	26,3	10,1	62,9	0,4	22,8	6,2	70,5
Majadahonda	3,4	13,1	18,8	64,6	1,2	17,1	7,9	73,8
Manzanares el Real	8,2	14,1	40,1	37,6	7,3	15,7	32,6	44,4
Meco	22,7	34,6	17,7	25,0	14,5	43,8	12,7	28,9
Mejorada del Campo	10,5	40,3	21,1	28,1	2,3	40,3	9,6	47,9
Miraflores de la Sierra	14,9	11,0	35,4	38,7	11,6	19,8	24,9	43,8
Molar (El)	17,5	18,3	30,3	33,9	10,1	25,4	16,4	48,1
Molinos (Los)	9,6	8,0	35,9	46,5	5,8	9,6	22,2	62,4
Montejo de la Sierra	50,0	12,5	12,5	25,0	47,6	11,9	9,5	31,0
Moraleja de Enmedio	28,3	28,3	26,4	17,0	25,9	31,9	14,4	27,8
Moralzarzal	6,7	5,2	49,7	38,4	6,2	13,4	33,6	46,8
Morata de Tajuña	23,2	28,6	22,6	25,6	16,0	40,5	14,7	28,8
Móstoles	1,8	33,1	21,7	43,4	0,7	28,9	11,3	59,1
Navacerrada	14,8	7,4	40,7	37,1	6,0	8,8	25,3	59,9
Navalafuente	41,7	16,7	33,3	8,3	47,4	11,8	10,5	30,3
Navalagamella	43,0	2,7	23,8	30,5	29,6	9,5	21,4	39,5
Navalcarnero	14,5	30,8	20,9	33,8	11,8	31,1	16,0	41,1
Navarredonda	25,3	17,0	25,3	32,4	33,6	9,2	48,9	8,3
Navas del Rey	13,7	17,2	29,2	39,9	11,7	26,9	26,9	34,5
Nuevo Baztan	12,5	4,2	12,5	70,8	10,4	18,1	8,8	62,7
Olmeda de las Fuentes	41,7	0	58,3	0	34,2	22,9	22,9	20,0
Orusco	32,6	23,0	23,3	21,1	22,2	26,4	21,6	29,8
Paracuellos de Jarama	12,6	24,8	14,2	48,4	4,6	29,2	6,3	59,9
Parla	1,8	45,7	24,1	28,4	1,0	43,1	13,7	42,2
Patones	41,1	13,8	32,0	13,1	11,5	45,8	19,8	22,9
Pedrezuela	8,6	20,0	48,5	22,9	8,0	33,7	24,0	34,3
Pelayos de la Presa	15,7	15,7	33,2	35,4	4,8	10,8	31,3	53,1
Perales de Tajuña	26,3	32,3	17,5	23,9	17,5	39,6	15,7	27,2
Pezuela de las Torres	25,6	28,3	20,5	25,6	20,2	33,8	17,8	28,2
Pinilla del Valle	33,3	0	0	66,7	23,3	6,7	40,0	30,0
Pinto	3,5	56,4	17,4	22,7	1,5	55,5	8,5	34,5
Piñuécar	43,7	0	27,0	29,3	36,2	0	16,2	47,6
Pozuelo de Alarcón	3,3	24,4	17,0	55,3	1,5	24,0	8,5	66,0
Pozuelo del Rey	33,9	29,6	3,8	32,7	43,1	19,2	12,8	24,9
Prádena del Rincón	50,0	0	12,5	37,5	66,7	23,8	0	9,5
Puebla de la Sierra	50,0	0	0	50,0	93,7	6,3	0	0
Puentes Viejas	23,9	35,1	23,4	17,6	25,3	36,2	13,1	25,4
Quijorna	17,7	11,8	50,2	20,3	21,9	20,3	17,9	39,9
Rascafría	24,9	11,6	24,7	38,8	13,3	20,1	15,9	50,7
Redueña	28,6	28,6	42,8	0	39,8	30,1	12,0	18,1
Ribatejada	31,5	5,3	36,8	26,4	22,2	19,1	25,5	33,2
Rivas-Vaciamadrid	51,0	14,6	4,4	30,0	38,6	22,6	3,6	35,2

III - 1.7. POBLACION POR RAMAS DE ACTIVIDAD Y POR MUNICIPIOS (CONCL.)

Porcentajes

	1975				1981			
	POBLACION ACTIVA				POBLACION OCUPADA			
	Agricul- tura	Industria	Construc- ción	Servicios	Agricul- tura	Industria	Construc- ción	Servicios
Robledillo de la Jara	28,5	14,3	28,5	28,7	18,9	23,6	9,4	48,1
Robledo de Chavela	14,9	5,5	39,4	40,2	14,0	7,7	27,1	51,2
Robregordo	28,5	0	28,5	43,0	37,1	14,8	11,1	37,0
Rozas de Madrid (Las)	5,7	17,8	24,8	51,7	1,5	16,5	9,8	72,2
Rozas de Puerto Real	68,3	0	10,5	21,2	42,8	8,4	17,5	31,3
San Agustín de Guadalix	15,0	37,0	24,6	23,4	6,8	35,1	8,5	49,6
San Fernando de Henares	2,5	52,9	17,9	26,7	0,7	42,0	8,5	48,8
San Lorenzo de El Escorial	3,7	11,1	17,8	67,4	1,8	9,8	14,0	74,4
San Martín de la Vega	29,1	38,1	15,2	17,6	20,2	38,5	11,2	30,1
San Martín de Valdeiglesias	25,8	15,8	19,6	38,8	16,5	13,3	18,0	52,2
San Sebastián de los Reyes	2,8	34,1	29,3	33,8	1,5	33,0	14,3	51,2
Santa María de la Alameda	25,0	1,6	47,0	26,4	32,0	6,8	23,5	37,6
Santorcaz	22,7	27,3	40,9	9,1	16,1	27,7	24,9	31,3
Santos de la Humosa (Los)	16,1	21,4	35,6	26,9	13,0	31,5	19,7	35,9
Serna del Monte (La)	40,1	0	26,6	33,3	37,1	7,4	33,3	22,2
Serranillos del Valle	31,8	22,0	7,1	39,1	26,5	18,6	16,8	38,1
Sevilla la Nueva	17,1	12,3	27,3	43,3	13,2	18,3	18,7	49,8
Somosierra	22,2	0	11,1	66,7	27,1	3,6	3,0	66,3
Soto del Real	24,2	13,7	22,7	39,4	9,6	13,4	22,7	54,1
Talamanca de Jarama	39,9	26,1	20,0	14,0	14,5	34,6	12,5	38,4
Tielmes	21,4	40,4	7,6	30,6	16,3	52,1	10,5	21,1
Titulcia	61,3	13,6	11,4	13,7	37,6	25,4	13,2	23,8
Torrejón de Ardoz	1,3	48,3	19,5	30,9	1,0	42,9	8,0	48,2
Torrejón de la Calzada	22,4	46,0	12,4	19,2	20,9	40,4	7,9	30,8
Torrejón de Velasco	48,9	20,7	19,4	11,0	29,8	23,6	14,5	32,1
Torrelaguna	7,8	46,7	21,9	23,6	9,5	41,0	11,6	37,9
Torrelodones	11,4	7,8	32,9	47,9	2,1	17,8	14,9	65,2
Torremocha de Jarama	43,5	45,2	0	11,3	33,7	26,4	12,0	27,9
Torres de la Alameda	10,0	50,2	20,2	19,6	6,5	45,4	13,6	34,5
Valdaracete	20,6	14,8	41,0	23,6	20,8	32,3	25,2	21,7
Valdeavero	39,2	34,6	4,7	21,5	37,1	26,7	11,5	24,7
Valdelaguna	60,9	12,2	12,2	14,7	41,8	22,9	10,6	24,7
Valdemanco	11,1	3,7	62,9	22,3	18,0	19,6	40,6	21,8
Valdemaqueda	24,2	0	62,1	13,7	30,0	8,7	41,2	20,1
Valdemorillo	22,4	15,6	32,7	29,3	10,3	21,1	28,3	40,3
Valdemoro	3,8	40,9	19,4	35,9	2,4	35,5	7,3	54,8
Valdeolmos	40,7	18,5	11,1	29,7	30,5	27,5	5,2	36,8
Valdepiélagos	54,7	17,4	27,9	0	38,5	23,4	20,9	17,2
Valdetorres de Jarama	30,9	15,6	40,8	12,7	21,7	24,3	22,1	31,9
Valdilecha	35,1	18,2	23,3	23,4	26,1	29,2	12,9	31,8
Valverde de Alcalá	13,3	20,0	53,4	13,3	11,4	25,0	6,8	56,8
Velilla de San Antonio	10,0	53,6	9,1	27,3	8,5	62,7	5,2	23,6
Vellón (El)	50,2	9,6	28,7	11,5	32,7	23,4	16,5	27,4
Venturada	50,0	25,0	25,0	0	24,6	12,3	5,3	57,8
Villa del Prado	54,2	9,7	14,4	21,7	36,8	9,3	19,4	34,5
Villaconejos	77,8	8,1	5,9	8,2	63,4	7,1	6,4	23,1
Villalbilla	27,1	27,1	29,1	16,7	7,0	28,6	24,7	39,7
Villamanrique de Tajo	52,1	14,3	5,2	28,4	34,9	24,1	18,8	22,2
Villamanta	20,7	18,9	32,8	27,6	20,6	29,4	22,5	27,5
Villamantilla	50,0	0	12,5	37,5	14,5	33,4	21,7	30,4
Villanueva de la Cañada	20,0	12,6	30,4	37,0	4,3	26,6	10,6	58,5
Villanueva de Perales	45,8	25,1	16,6	12,5	37,3	14,5	17,3	30,9
Villanueva del Pardillo	8,7	28,2	26,1	37,0	12,7	26,9	13,6	46,8
Villar del Olmo	35,7	9,9	38,2	16,2	19,5	26,4	22,2	31,9
Villarejo de Salvanés	14,6	39,7	24,5	21,2	8,8	44,4	20,1	26,7
Villaviciosa de Odón	8,7	29,6	19,1	42,6	3,6	30,3	13,6	52,5
Villavieja del Lozoya	20,2	20,2	20,8	38,8	34,1	11,3	36,3	18,3
Zarzalejo	17,0	45,5	15,1	22,4	11,2	37,5	18,0	33,3

Fuente: Padrón Municipal de Habitantes. INE (MINECO).
Censo de Población. INE (MINECO).

III - 2. MERCADO DE TRABAJO - ENCUESTA DE POBLACION ACTIVA

III - 2.1. POBLACION Y SU RELACION CON LA ACTIVIDAD

Medias anuales - Miles personas

	COMUNIDAD DE MADRID								ESPAÑA
	1977	1978 ⁽¹⁾	1979	1980	1981	1982	1983	1984	1984
POBLACION DE 16 Y MAS AÑOS	3.221,6	3.320,6	3.234,8	3.316,3	3.392,8	3.469,6	3.530,9	3.583,9	27.594,0
Hombres	1.492,7	1.536,6	1.501,4	1.552,2	1.589,3	1.618,7	1.650,5	1.668,6	13.261,5
Mujeres	1.728,9	1.784,0	1.733,4	1.764,1	1.803,5	1.850,9	1.880,4	1.915,3	14.332,5
Activos	1.618,3	1.633,7	1.554,1	1.590,9	1.614,0	1.655,1	1.681,1	1.726,8	13.188,3
Hombres	1.147,0	1.156,4	1.102,0	1.128,3	1.132,1	1.147,8	1.153,3	1.168,9	9.205,3
Mujeres	471,3	477,3	452,1	462,6	481,9	507,3	527,8	557,9	3.983,0
Ocupados	1.528,6	1.487,6	1.385,6	1.383,3	1.364,9	1.395,1	1.385,4	1.376,7	10.472,2
Hombres	1.091,4	1.062,5	990,2	990,8	973,1	973,5	962,5	960,2	7.424,4
Mujeres	437,2	425,1	395,4	392,5	391,8	421,6	422,9	416,5	3.047,8
Ocupados estrictos	1.524,3	1.483,4	1.382,2	1.378,6	1.361,3	1.391,2	1.383,3	1.373,2	10.387,4
Hombres	1.090,6	1.060,2	989,2	988,4	971,0	972,5	961,7	958,3	7.398,3
Mujeres	438,7	423,2	393,0	390,2	390,3	418,8	421,6	414,9	2.989,1
Parados	89,7	146,1	168,5	207,6	249,1	260,0	295,7	350,1	2.716,1
Hombres	55,6	93,9	111,8	137,5	159,0	174,3	190,8	208,7	1.780,9
Mujeres	34,1	52,2	56,7	70,1	90,1	85,7	104,9	141,5	935,2
Inactivos	1.561,5	1.647,3	1.635,5	1.680,8	1.729,8	1.767,0	1.806,4	1.815,8	14.092,9
Hombres	303,9	340,6	354,2	379,3	408,2	423,4	453,8	458,5	3.743,5
Mujeres	1.257,6	1.306,7	1.281,3	1.301,5	1.321,6	1.343,6	1.352,6	1.357,3	10.349,4
Población contada aparte	41,8	39,6	45,2	44,6	49,0	47,5	43,4	41,3	312,8

(1) Entre 1978 y 1979 hay una ruptura en las series de nivel al haberse modificado las estimaciones de Población.

Fuente: Encuesta de Población Activa. INE (MINECO).

**III - 2.2. POBLACION QUE TRABAJA POR SECTORES Y SEXO.
ESTRUCTURA PORCENTUAL**

Medias anuales - Porcentajes

	COMUNIDAD DE MADRID								ESPAÑA
	1977	1978	1979	1980	1981	1982	1983	1984	1984
POBLACION TOTAL	100,0	100,0	100,0	100,0	100,0	100,0	100,0	100,0	100,0
Hombres	46,3	46,3	46,4	46,8	46,8	46,7	46,7	46,6	48,1
Mujeres	53,7	53,7	53,6	53,2	53,2	53,3	53,3	53,4	51,9
Población que trabaja	100,0	100,0	100,0	100,0	100,0	100,0	100,0	100,0	100,0
Hombres	71,5	71,5	71,5	71,7	71,3	69,8	69,5	69,8	70,9
Mujeres	28,5	28,5	28,5	28,3	28,7	30,2	30,5	30,2	29,1
Población que no trabaja	100,0	100,0	100,0	100,0	100,0	100,0	100,0	100,0	100,0
Hombres	23,5	25,7	27,6	29,0	30,4	31,1	32,0	32,1	34,0
Mujeres	76,5	74,3	72,4	71,0	69,6	68,9	68,0	67,9	66,0
POBLACION QUE TRABAJA	100,0	100,0	100,0	100,0	100,0	100,0	100,0	100,0	100,0
Sector Agrario	1,4	1,4	1,2	1,6	1,9	2,0	1,8	1,3	17,9
Hombres	1,4	1,4	1,2	1,5	1,7	1,9	1,7	1,2	13,2
Mujeres	0,0	0,0	0,0	0,1	0,2	0,1	0,1	0,1	4,7
Sector No Agrario	98,6	98,6	98,8	98,4	98,1	98,0	98,2	98,7	82,1
Hombres	70,1	70,1	70,4	70,1	69,5	67,9	67,7	68,6	57,7
Mujeres	28,5	28,5	28,4	28,3	28,6	30,1	30,5	30,1	24,4
Industria	26,9	26,7	26,9	26,8	26,2	23,4	24,0	26,3	25,4
Hombres	21,0	20,9	21,1	21,9	21,1	18,8	19,5	21,4	20,4
Mujeres	5,9	5,8	5,8	4,9	5,1	4,6	4,5	4,9	5,0
Construcción	11,5	10,7	9,0	9,3	8,4	8,1	7,2	6,9	7,6
Hombres	10,9	10,0	8,6	8,9	8,0	7,9	7,0	6,8	7,4
Mujeres	0,6	0,7	0,4	0,4	0,4	0,2	0,2	0,1	0,2
Servicios	60,2	61,2	62,9	62,3	63,5	66,5	67,0	65,5	49,1
Hombres	38,2	39,2	40,7	39,3	40,4	41,2	41,2	40,4	29,9
Mujeres	22,0	22,0	22,2	23,0	23,1	25,3	25,8	25,1	19,2

Fuente: Encuesta de Población Activa. INE (MINECO).

III - 2. MERCADO DE TRABAJO - ENCUESTA DE POBLACION ACTIVA

III - 2.3. ACTIVOS, OCUPADOS Y PARADOS POR SEXO Y GRUPOS DE EDAD Medias anuales - Miles personas

		COMUNIDAD DE MADRID								ESPAÑA
		1977	1978 (1)	1979	1980	1981	1982	1983	1984	1984
AMBOS SEXOS										
De 16 a 19 años	Activos	175,1	163,4	137,0	131,2	123,8	125,8	121,6	114,8	1.061,5
	Ocupados	143,5	115,5	89,2	75,9	60,2	61,6	54,6	41,5	467,7
	Parados	31,6	47,9	47,8	55,2	63,7	64,2	67,0	73,3	593,8
De 20 a 24 *	Activos	205,1	220,4	206,1	211,0	248,6	262,9	252,3	271,6	1.837,7
	Ocupados	183,9	181,8	167,3	161,3	170,3	181,4	160,1	153,2	1.064,9
	Parados	21,2	38,6	38,8	49,7	78,3	81,5	92,2	118,4	772,8
De 25 a 54 *	Activos	977,8	977,8	946,9	982,5	980,1	1.001,5	1.043,9	1.071,2	8.249,9
	Ocupados	950,2	931,5	882,8	896,4	890,0	909,7	929,9	931,8	7.086,3
	Parados	27,6	46,3	64,1	86,1	90,1	91,8	114,0	139,4	1.163,6
De 55 y más *	Activos	260,3	272,2	264,0	266,2	261,4	265,0	263,3	269,2	2.039,2
	Ocupados	251,0	258,8	246,1	249,7	244,4	242,4	240,8	250,0	1.853,2
	Parados	9,3	13,4	17,9	16,5	17,0	22,6	22,5	19,1	186,0
HOMBRES										
De 16 a 19 años	Activos	91,9	86,1	69,1	69,5	63,9	67,8	63,2	61,3	622,3
	Ocupados	75,8	65,5	47,0	41,9	30,5	30,8	25,9	22,7	281,4
	Parados	16,1	20,6	22,1	27,6	33,4	37,0	37,3	38,6	340,9
De 20 a 24 *	Activos	100,9	117,1	103,4	107,3	122,6	134,8	127,8	133,2	1.043,1
	Ocupados	90,9	93,0	81,8	80,7	83,3	88,3	81,3	79,4	620,9
	Parados	10,0	24,1	21,6	26,6	39,4	46,5	46,5	53,8	422,2
De 25 a 54 *	Activos	754,6	745,1	717,6	742,8	733,0	733,4	757,1	762,1	6.010,0
	Ocupados	734,0	708,0	666,0	674,2	662,4	663,3	670,3	663,2	5.158,2
	Parados	20,6	37,1	51,6	68,6	70,6	70,1	86,8	99,0	851,8
De 55 y más *	Activos	199,6	208,1	212,0	208,6	212,4	211,9	205,2	212,3	1.529,9
	Ocupados	190,7	195,9	195,4	193,9	196,9	191,2	184,9	194,9	1.363,9
	Parados	8,9	12,2	16,6	14,7	15,6	20,7	20,3	17,3	166,0
MUJERES										
De 16 a 19 años	Activos	83,2	77,3	68,0	61,7	59,9	58,0	58,4	53,5	439,2
	Ocupados	67,7	50,0	42,3	34,0	29,7	30,8	28,6	18,8	186,3
	Parados	15,5	27,3	25,7	27,7	30,2	27,2	29,8	34,7	252,9
De 20 a 24 *	Activos	104,1	103,2	102,8	103,7	126,0	128,1	124,4	138,4	794,6
	Ocupados	93,0	88,8	85,6	80,6	87,1	93,1	78,7	73,8	444,0
	Parados	11,1	14,4	17,2	23,1	38,9	35,0	45,7	64,6	350,6
De 25 a 54 *	Activos	223,2	232,6	229,3	239,7	247,1	268,1	286,9	309,1	2.239,9
	Ocupados	216,1	223,4	216,9	222,2	227,6	246,4	259,6	268,7	1.928,1
	Parados	7,1	9,2	12,4	17,5	19,5	21,7	27,3	40,4	311,8
De 55 y más *	Activos	60,7	64,1	52,0	57,6	49,0	53,1	58,0	56,9	509,3
	Ocupados	60,3	62,9	50,7	55,8	47,5	51,2	55,9	55,1	489,4
	Parados	0,4	1,2	1,3	1,8	1,5	1,9	2,1	1,8	19,9

(1) Ver nota (1) del cuadro III-2.1.

Fuente: Encuesta de Población Activa. INE (MINECO).

III - 2.4. ACTIVOS, OCUPADOS Y PARADOS POR SECTORES ECONOMICOS Y SEXO

Medias anuales - Miles personas

		COMUNIDAD DE MADRID							ESPAÑA	
		1977	1978 (1)	1979	1980	1981	1982	1983	1984	1984
NO CLASIFICABLES	Ambos sexos	39,8	59,6	61,9	76,7	100,2	112,1	133,1	163,3	1.041,7
	Hombres	16,5	26,7	29,1	35,2	47,8	60,2	68,1	77,8	527,1
	Mujeres	23,3	32,9	32,9	41,5	52,4	52,0	65,0	85,5	514,6
AGRARIO	Ambos sexos	23,6	24,0	18,8	23,7	28,5	32,0	26,8	19,7	2.071,3
	Ocupados	21,5	20,7	16,7	22,2	25,3	28,0	25,4	18,7	1.869,7
	Parados	2,1	3,3	2,1	1,6	3,2	4,0	1,4	1,0	201,6
NO AGRARIO	Ambos sexos	1.554,9	1.550,0	1.473,5	1.490,6	1.485,4	1.511,1	1.521,2	1.543,9	10.075,3
	Ocupados	1.507,1	1.466,7	1.369,0	1.361,2	1.339,7	1.367,2	1.360,0	1.358,0	8.602,5
	Parados	47,8	83,3	104,5	129,4	145,7	143,9	161,2	185,8	1.472,8
Hombres	Activos	1.107,9	1.106,6	1.054,9	1.071,9	1.058,3	1.058,0	1.059,3	1.073,1	7.118,2
	Ocupados	1.070,8	1.042,3	974,2	970,5	950,0	947,6	938,1	943,3	6.045,3
	Parados	37,1	64,3	80,7	101,4	108,3	110,4	121,2	129,8	1.072,9
Mujeres	Activos	447,0	443,5	418,6	418,8	427,1	453,1	461,9	470,8	2.957,0
	Ocupados	436,3	424,5	394,8	390,7	389,7	419,6	422,0	414,8	2.557,2
	Parados	10,7	19,0	23,8	28,1	37,4	33,5	39,9	56,0	399,9

III - 2.4. ACTIVOS, OCUPADOS Y PARADOS POR SECTORES ECONOMICOS Y SEXO (CONCL.)

		COMUNIDAD DE MADRID							Medias anuales - Miles personas		
									ESPAÑA		
		1977	1978 (1)	1979	1980	1981	1982	1983	1984	1984	1984
INDUSTRIA	Ambos sexos	423,4	420,1	403,7	407,3	400,6	366,8	381,3	415,8	3.134,4	
	Activos	410,0	396,4	372,8	371,0	357,8	326,2	332,1	361,4	2.663,2	
	Parados	13,4	23,7	30,9	36,3	42,8	40,6	49,2	54,4	471,2	
	Hombres	329,0	324,6	313,6	332,5	329,0	294,6	309,2	335,0	2.469,6	
	Activos	320,1	310,1	292,0	303,6	288,3	262,6	270,2	294,3	2.138,5	
	Parados	8,9	14,5	21,6	28,9	30,7	32,0	39,0	40,7	331,2	
	Mujeres	94,4	95,5	90,1	74,9	81,6	72,3	72,1	80,8	664,8	
	Activos	89,9	86,3	80,8	67,3	69,5	63,7	61,9	67,1	524,7	
	Parados	4,5	9,2	9,3	7,6	12,1	8,6	10,2	13,7	140,1	
CONSTRUCCION	Ambos sexos	193,0	191,8	166,7	178,6	163,9	162,5	148,7	142,2	1.230,6	
	Activos	176,1	158,6	124,9	128,4	114,5	112,5	100,2	94,8	793,2	
	Parados	16,9	33,2	41,8	50,2	49,4	50,0	48,5	47,4	437,4	
	Hombres	182,9	181,4	159,9	172,7	157,3	158,3	145,5	139,2	1.207,3	
	Activos	166,4	148,8	118,5	123,2	109,6	109,8	97,4	92,9	777,3	
	Parados	16,5	32,6	41,4	49,5	47,7	48,5	48,1	46,3	430,0	
	Mujeres	10,2	10,4	6,7	5,9	6,6	4,2	3,2	3,0	23,3	
	Activos	9,7	9,8	6,3	5,3	4,9	2,7	2,8	1,9	15,9	
	Parados	0,5	0,6	0,4	0,6	1,7	1,5	0,4	1,1	7,4	
SERVICIOS	Ambos sexos	938,5	938,1	903,1	904,7	920,8	981,8	991,2	985,9	5.710,3	
	Activos	921,0	911,7	871,3	861,8	867,4	928,5	927,7	901,9	5.146,1	
	Parados	17,5	26,4	31,8	42,9	53,4	53,3	63,5	84,0	564,2	
	Hombres	596,1	600,6	581,5	566,8	581,9	605,1	604,6	598,9	3.441,3	
	Activos	584,3	583,4	563,7	543,8	552,1	575,2	570,4	556,1	3.129,5	
	Parados	11,8	17,2	17,8	23,0	29,8	29,9	34,2	42,8	311,8	
	Mujeres	342,4	337,5	321,7	338,0	339,0	376,6	385,6	387,0	2.269,0	
	Activos	336,7	328,4	307,6	318,1	315,4	353,2	357,2	345,8	2.016,6	
	Parados	5,7	9,1	14,1	19,9	23,6	23,4	29,3	41,2	252,4	

(1) Ver nota (1) del cuadro III.2.1.

Fuente: Encuesta de Población Activa. INE (MINECO).

III - 2. MERCADO DE TRABAJO - ENCUESTA DE POBLACION ACTIVA

III - 2.5. ACTIVOS, OCUPADOS Y PARADOS NO AGRARIOS POR RAMAS DE ACTIVIDAD

Medias anuales - Miles personas

		COMUNIDAD DE MADRID								ESPAÑA
		1977	1978 ⁽¹⁾	1979	1980	1981	1982	1983	1984	1984
INDUSTRIA	Activos	423,4	420,1	403,7	407,3	400,6	366,8	381,3	415,8	3.134,4
	Ocupados	410,0	396,4	372,8	371,0	357,7	326,2	332,1	361,4	2.663,2
	Parados	13,4	23,7	30,9	36,3	42,9	40,6	49,2	54,4	471,2
Energía y agua	Activos	12,6	9,9	9,7	14,7	14,1	11,5	17,7	17,1	153,0
	Ocupados	12,4	9,9	9,6	14,1	12,9	11,4	17,2	16,2	146,6
	Parados	0,2	0,0	0,1	0,6	1,2	0,1	0,5	0,9	6,4
Extractivas y químicas	Activos	64,2	68,6	58,8	60,1	67,8	59,2	59,0	67,9	500,1
	Ocupados	63,0	65,2	55,7	53,8	59,5	55,3	55,1	61,7	434,1
	Parados	1,1	3,4	3,1	6,3	8,3	3,9	3,9	6,2	66,0
Transformados met. y mec. prec.	Activos	178,3	178,2	177,5	180,1	168,3	150,0	167,8	189,0	924,5
	Ocupados	173,1	170,2	163,7	166,9	155,9	132,6	144,7	163,0	795,3
	Parados	5,2	8,0	13,8	13,2	12,4	17,4	23,1	26,0	129,2
Otras manufacturas	Activos	168,3	163,4	157,7	152,4	150,4	146,1	136,9	141,8	1.556,9
	Ocupados	161,5	151,1	143,8	136,2	129,4	126,9	115,2	120,5	1.287,2
	Parados	146,8	12,3	13,9	16,2	21,0	19,2	21,7	21,3	269,7
CONSTRUCCION	Activos	193,0	191,8	166,7	178,6	163,9	162,5	148,7	142,2	1.230,6
	Ocupados	176,1	158,6	124,9	128,4	114,5	112,5	100,2	94,8	793,2
	Parados	16,9	33,2	41,8	50,2	49,4	50,0	48,5	47,4	437,4
SERVICIOS	Activos	938,5	938,1	903,1	904,7	920,8	981,8	991,2	985,9	5.710,3
	Ocupados	921,0	911,7	81,3	861,8	867,4	928,5	927,7	901,9	5.146,1
	Parados	17,5	26,4	31,8	42,9	53,4	53,3	63,5	84,0	564,2
Comercio, hostelería y reparac.	Activos	311,3	312,5	288,6	284,2	280,0	323,3	317,0	310,1	2.373,1
	Ocupados	301,8	297,6	274,2	262,6	253,7	296,3	286,4	276,0	2.078,9
	Parados	9,5	14,9	14,4	21,6	26,3	27,0	30,6	34,1	294,2
Transporte y comunicaciones	Activos	129,9	132,1	132,8	130,7	127,8	120,1	111,2	112,2	652,2
	Ocupados	128,6	129,7	129,1	127,1	125,1	117,6	107,3	105,6	600,6
	Parados	1,3	2,4	3,7	3,6	2,7	2,5	3,9	6,6	51,6
Finanzas y seguros	Activos	109,9	105,3	100,8	97,3	101,0	114,4	120,7	108,3	449,4
	Ocupados	108,8	102,1	97,3	93,1	93,0	107,9	115,1	99,9	421,3
	Parados	1,1	3,2	3,5	4,2	8,1	6,5	5,6	8,4	28,1
Otros servicios	Activos	387,4	388,3	380,9	392,5	412,0	424,0	442,3	455,3	2.235,7
	Ocupados	381,8	382,4	370,7	379,0	395,7	406,7	418,9	420,4	2.045,4
	Parados	5,6	5,9	10,2	13,5	16,3	17,3	23,4	34,9	190,3

(1) Ver nota (1) del cuadro III-2.1.

Fuente: Encuesta de Población Activa. INE (MINECO).

III - 2. MERCADO DE TRABAJO - ENCUESTA DE POBLACION ACTIVA

III - 2.6. OCUPADOS POR SEXO Y SITUACION PROFESIONAL

Medias anuales - Miles personas

	COMUNIDAD DE MADRID								ESPAÑA
	1977	1978 ⁽¹⁾	1979	1980	1981	1982	1983	1984	1984
AMBOS SEXOS	1.528,6	1.487,6	1.385,6	1.383,3	1.364,9	1.395,2	1.385,4	1.376,7	10.472,3
Asalariados	1.352,2	1.295,5	1.200,3	1.200,4	1.192,3	1.191,9	1.189,7	1.167,1	7.223,7
No asalariados	176,4	192,1	185,3	182,9	172,6	203,3	195,7	209,6	3.248,6
Empleadores, empresarios sin asalariados y trabajadores independientes	145,1	154,8	154,7	154,5	147,2	165,2	164,6	172,7	2.421,2
Ayudas familiares	28,7	36,3	30,3	24,9	22,2	35,0	28,6	34,2	791,7
Otros	2,6	1,0	0,3	3,5	3,2	3,1	2,5	2,7	35,7
HOMBRES	1.091,4	1.062,5	990,2	990,8	973,1	973,5	962,5	960,2	7.424,6
Asalariados	961,4	915,5	846,2	854,5	844,3	823,1	816,8	806,4	5.211,4
No asalariados	130,0	147,0	144,0	136,3	128,8	150,4	145,7	153,8	2.213,2
Empleadores, empresarios sin asalariados y trabajadores independientes	121,0	133,2	134,2	128,3	123,2	139,7	136,4	143,1	1.900,3
Ayudas familiares	8,4	13,4	9,6	6,6	4,4	8,7	7,3	9,1	284,2
Otros	0,6	0,4	0,2	1,4	1,2	2,0	2,1	1,6	28,6
MUJERES	437,1	425,1	395,4	392,6	391,8	421,7	422,9	416,5	3.047,9
Asalariados	390,7	380,0	354,1	346,0	348,0	368,8	372,9	360,7	2.012,3
No asalariados	46,4	45,1	41,3	46,6	43,8	52,9	50,0	55,8	1.035,6
Empleadores, empresarios sin asalariados y trabajadores independientes	24,1	21,6	20,5	26,2	24,0	25,5	28,2	29,6	520,9
Ayudas familiares	20,3	22,9	20,7	18,3	17,8	26,3	21,4	25,0	507,5
Otros	2,0	0,6	0,1	2,1	2,0	1,1	0,4	1,2	7,2

(1) Ver nota (1) del cuadro III-2.1.

Fuente: Encuesta de Población Activa. INE (MINECO).

III - 2. MERCADO DE TRABAJO - ENCUESTA DE POBLACION ACTIVA

III - 2.7. OCUPADOS ASALARIADOS Y NO ASALARIADOS NO AGRARIOS POR RAMAS DE ACTIVIDAD

Medias anuales - Miles personas

		COMUNIDAD DE MADRID								ESPAÑA
		1977	1978 ⁽¹⁾	1979	1980	1981	1982	1983	1984	1984
INDUSTRIA	Asalariados	389,6	369,4	348,0	346,8	340,4	305,3	307,9	337,5	2.348,6
	No asalariados	20,4	27,0	24,8	24,1	17,4	20,9	24,2	23,9	314,6
Energía y agua	Asalariados	12,0	9,8	9,6	14,0	12,9	11,1	17,0	16,1	144,5
	No asalariados	0,4	0,1	0,0	0,1	0,0	0,3	0,2	0,1	2,1
Extractivas y químicas	Asalariados	62,3	64,2	54,9	53,4	59,1	55,0	54,9	61,1	409,6
	No asalariados	0,7	1,0	0,8	0,4	0,4	0,3	0,2	0,6	24,5
Transformados metálicos	Asalariados	169,5	162,5	158,2	161,6	150,8	125,2	135,3	156,6	735,6
	No asalariados	3,6	7,7	5,5	5,3	5,1	7,4	9,4	6,4	59,7
Otras manufacturas	Asalariados	145,8	132,9	125,3	117,8	117,5	114,1	100,7	103,7	1.058,9
	No asalariados	15,7	18,2	18,5	18,4	11,9	12,8	14,5	16,8	228,3
CONSTRUCCION	Asalariados	160,0	137,7	105,5	110,5	97,5	98,7	85,2	79,4	588,5
	No asalariados	16,1	20,9	19,4	17,9	17,0	13,8	15,1	15,4	204,7
SERVICIOS	Asalariados	788,6	773,4	736,2	731,0	738,3	771,7	780,4	741,1	3.775,3
	No asalariados	132,4	138,4	135,1	130,8	129,1	156,7	147,2	160,8	1.370,9
Comercio, hostel. y reparac.	Asalariados	215,1	198,6	180,1	177,7	169,5	186,9	180,7	164,0	1.052,0
	No asalariados	86,7	99,0	94,1	84,9	84,2	109,4	105,7	112,0	1.026,9
Transporte y comunicaciones	Asalariados	111,1	113,4	112,7	108,7	106,0	98,0	93,5	86,8	443,9
	No asalariados	17,5	16,3	16,4	18,4	19,1	19,6	13,8	18,8	156,7
Finanzas y seguros	Asalariados	98,7	94,0	88,8	81,3	84,7	99,0	104,1	89,5	366,3
	No asalariados	10,1	8,1	8,5	11,8	8,3	8,9	11,0	10,4	55,0
Otros servicios	Asalariados	363,8	367,4	354,4	363,2	378,1	387,8	402,1	400,8	1.913,1
	No asalariados	18,0	15,0	16,3	15,8	17,6	18,9	16,8	19,6	132,3

(1) Ver nota (1) del cuadro III-2.1.

III - 2.8. DISTRIBUCION DE LOS PARADOS POR TIEMPO DE BUSQUEDA DE EMPLEO

Medias anuales - Porcentajes

		COMUNIDAD DE MADRID								ESPAÑA
		1977	1978	1979	1980	1981	1982	1983	1984	1984
TOTAL PARADOS		100,0	100,0	100,0	100,0	100,0	100,0	100,0	100,0	100,0
Menos de 3 meses		26,4	22,6	16,7	19,6	14,8	14,7	12,9	11,2	13,5
De 3 meses a 1 año		55,4	49,1	49,6	46,0	38,9	29,8	27,0	27,2	32,2
De 1 a 2 años		11,8	20,1	25,3	26,8	31,4	31,2	27,8	22,7	22,1
Más de 2 años		3,8	7,5	8,1	7,1	14,6	23,9	31,7	38,6	32,1
No clasificables		2,6	0,7	0,3	0,5	0,3	0,4	0,6	0,3	0

Fuente: Encuesta de Población Activa. INE (MINECO).

III - 2.9. TASAS DE ACTIVIDAD POR SEXO Y GRUPOS DE EDAD

Medias anuales - Porcentajes

	COMUNIDAD DE MADRID								ESPAÑA
	1977	1978	1979	1980	1981	1982	1983	1984	1984
TOTAL	50,2	49,2	48,1	48,0	47,6	47,7	47,6	48,2	47,8
Hombres	76,8	75,3	73,4	72,7	71,2	70,9	69,9	70,1	69,5
Mujeres	27,2	26,8	26,1	26,2	26,7	27,4	28,1	29,2	27,8
De 16 a 19 años	51,5	46,8	40,4	38,3	35,4	34,7	34,9	33,8	40,3
Hombres	54,4	49,5	41,5	39,4	36,1	38,3	35,3	36,8	45,8
Mujeres	48,7	44,2	39,4	37,2	34,7	31,3	34,6	31,0	34,4
De 20 a 24 años	61,3	63,1	59,7	60,0	62,8	61,7	60,6	63,2	61,4
Hombres	60,3	66,0	59,9	59,9	59,3	55,4	61,9	62,2	66,1
Mujeres	62,3	60,0	59,5	60,1	66,6	61,3	59,2	64,1	56,2
De 25 a 54 años	59,7	59,3	59,4	60,4	60,6	62,0	62,6	63,5	63,6
Hombres	96,9	95,8	95,2	95,7	95,4	95,2	94,9	94,8	94,1
Mujeres	26,1	26,7	27,2	28,2	29,1	31,7	33,0	35,0	34,1
De 55 y más años	28,6	28,0	27,7	26,8	25,5	24,9	24,0	23,9	22,7
Hombres	52,9	51,1	51,8	49,7	48,7	46,7	43,9	43,8	38,9
Mujeres	11,4	11,3	9,6	10,0	8,3	8,7	9,2	8,9	10,1

III - 2.10. TASAS DE OCUPACION Y PARO POR NIVEL DE ESTUDIOS

Medias anuales - Porcentajes

		COMUNIDAD DE MADRID								ESPAÑA
		1977	1978	1979	1980	1981	1982	1983	1984	1984
TOTAL	Ocupación	94,4	91,0	89,2	86,9	84,5	84,3	82,4	79,7	79,4
	Paro	5,6	9,0	10,8	13,1	15,5	15,7	17,6	20,3	20,6
Analfabetos y sin estudios	Ocupación	92,9	89,5	85,6	83,7	84,4	84,8	83,5	82,6	79,3
	Paro	7,1	10,5	14,4	16,2	15,6	15,2	16,5	17,4	20,7
Estudios Primarios	Ocupación	95,8	93,5	91,9	90,1	88,8	87,9	85,7	84,7	83,7
	Paro	4,2	6,5	8,1	9,9	11,2	12,1	14,3	15,3	16,3
Estudios Medios	Ocupación	92,0	86,4	83,5	79,4	75,7	77,8	76,0	71,5	69,1
	Paro	8,0	13,6	16,5	20,6	24,3	22,2	24,0	28,5	30,9
Estudios nivel ant. al Superior	Ocupación	96,7	93,3	94,1	91,6	87,7	88,5	89,6	84,4	85,2
	Paro	3,3	6,7	5,9	8,4	12,3	11,5	10,4	15,6	14,8
Estudios Superiores	Ocupación	93,9	90,8	91,0	90,4	87,2	86,6	86,5	86,2	85,3
	Paro	6,1	9,2	9,0	9,6	12,8	13,4	13,5	13,8	14,7

Fuente: Encuesta de Población Activa. INE (MINECO).

III - 2. MERCADO DE TRABAJO - ENCUESTA DE POBLACION ACTIVA

III - 2.11. TASAS DE PARO POR SEXO Y GRUPOS DE EDAD

Medias anuales - Porcentajes

	COMUNIDAD DE MADRID								ESPAÑA
	1977	1978	1979	1980	1981	1982	1983	1984	1984
TOTAL	5,6	9,0	10,8	13,1	15,5	15,7	17,6	20,3	20,6
Hombres	4,8	8,1	10,1	12,2	14,1	15,2	16,5	17,9	19,4
Mujeres	7,2	10,9	12,6	15,2	18,7	16,9	19,8	25,4	23,5
De 16 a 19 años	18,0	29,5	34,9	42,2	51,4	51,1	55,2	63,8	56,0
Hombres	17,4	24,1	32,0	39,7	52,3	54,7	59,3	63,0	54,8
Mujeres	18,7	35,3	37,8	45,0	50,4	46,8	51,0	64,9	57,6
De 20 a 24 años	10,3	17,5	18,8	23,5	31,5	31,0	36,5	43,7	42,1
Hombres	9,8	20,6	20,9	24,8	32,2	34,5	36,3	40,4	40,5
Mujeres	10,7	14,0	16,7	22,0	30,8	27,4	36,5	46,7	44,1
De 25 a 54 años	2,8	4,7	6,8	8,8	9,2	9,2	10,9	13,0	14,1
Hombres	2,7	5,0	7,2	9,3	9,6	9,6	11,5	13,0	14,2
Mujeres	3,2	4,0	5,4	7,3	7,8	8,1	9,5	13,1	13,9
De 55 y más años	3,6	4,9	6,8	6,2	6,5	8,5	8,5	7,1	9,1
Hombres	4,5	5,8	7,8	7,0	7,4	9,8	9,9	8,1	10,9
Mujeres	0,8	2,0	2,5	3,1	3,0	3,5	3,7	3,2	3,9

III - 2.12. TASAS DE PARO POR SECTORES

Medias anuales - Porcentajes

	COMUNIDAD DE MADRID								ESPAÑA
	1977	1978	1979	1980	1981	1982	1983	1984	1984
TOTAL	5,6	9,0	10,8	13,1	15,5	15,7	17,6	20,3	20,6
Agrario	8,9	13,3	14,8	6,5	11,1	10,9	4,8	5,0	9,7
No Agrario	3,1	5,4	7,1	8,7	9,8	9,5	10,6	12,1	14,6
Industria	3,2	5,7	7,7	8,9	10,7	11,1	12,9	13,1	15,1
Construcción	8,7	17,4	25,1	28,1	30,4	30,8	32,6	33,4	35,5
Servicios	1,9	2,8	3,5	4,7	5,8	5,5	6,4	8,5	9,9

Fuente: Encuesta de Población Activa, INE (MINECO).

III - 3. MERCADO DE TRABAJO - MOVIMIENTO LABORAL REGISTRADO

III - 3.1. DEMANDAS REGISTRADAS POR TIPO Y POR SEXO Y GRUPOS DE EDAD Miles personas

	COMUNIDAD DE MADRID								ESPAÑA
	1977	1978	1979	1980	1981	1982	1983	1984	1984
TOTAL DEMANDAS	220,8	248,8	303,7	331,5	375,0	433,2	396,9	415,9	4.128,0
POR TIPO									
Primer empleo	26,4	38,1	83,7	77,5	87,7	113,2	-	130,9	960,9
Otras demandas	194,4	210,7	220,0	254,0	287,3	320,0	-	285,0	3.167,0
POR SEXO Y GRUPOS DE EDAD									
Hombres	168,0	184,3	207,7	227,0	254,2	285,1	229,7(2)	258,2	2.783,3
Mujeres	52,8	64,5	95,9	104,5	120,8	148,1	134,3(2)	157,7	1.344,8
De 16 a 19 años	50,3	51,8	84,1	78,5	73,3	88,4	66,7(2)	86,4	769,4
Hombres	28,8	28,1	45,6	42,5	39,8	47,7	35,2(2)	45,9	450,9
Mujeres	21,5	23,7	38,5	36,0	33,5	40,7	31,5(2)	40,5	318,4
De 20 a 24 años	(1)	56,8	78,4	86,5	101,6	121,6	100,0(2)	116,9	1.087,5
Hombres	(1)	36,1	46,3	50,4	56,8	67,4	53,3(2)	64,0	667,3
Mujeres	(1)	20,7	32,1	36,2	44,8	54,2	46,7(2)	52,9	420,2
De 25 a 54 años	(1)	126,6	128,8	150,9	180,4	202,6	178,3(2)	192,1	2.054,4
Hombres	(1)	107,9	105,0	120,5	140,1	152,1	124,9(2)	131,0	1.487,0
Mujeres	(1)	18,7	23,8	30,4	40,3	50,5	53,4(2)	61,1	567,4
De 55 y más años	14,5	13,5	12,4	15,5	19,8	20,6	19,0(2)	20,4	216,8
Hombres	13,0	12,1	10,9	13,6	17,5	17,9	16,3(2)	17,2	178,0
Mujeres	1,5	1,4	1,5	1,9	2,3	2,7	2,7(2)	3,2	38,8

(1) Para el año 1977 sólo se dispone de información del grupo 20-54 años, siendo 156,0; 126,2 y 29,8 miles de personas las cifras correspondientes a ambos sexos, hombres y mujeres, respectivamente.

(2) Datos correspondientes a 11 meses, ya que en el mes de Marzo se procedió a una depuración de ficheros y no está disponible la información.

Fuente: Estadística de Empleo. INEM (MTSS).

III - 3.2. DEMANDAS REGISTRADAS POR SECTORES Y RAMAS DE ACTIVIDAD

	COMUNIDAD DE MADRID								ESPAÑA
	1977	1978	1979	1980	1981	1982	1983(1)	1984	1984(2)
AGRICULTURA	656	534	695	787	719	1.394	1.190	1.708	510,0
INDUSTRIA	49.464	55.365	54.731	65.976	73.509	82.964	64.667	76.654	852,8
Energía y agua	1.224	790	569	840	870	798	632	694	7,8
Químicas y mineras	5.269	6.382	7.355	8.673	8.942	9.022	7.170	10.706	80,9
Transformados metálicos	24.101	26.740	25.161	29.780	35.323	41.702	30.900	32.286	277,2
Otras manufacturas	18.870	21.507	21.646	26.683	28.374	31.442	25.965	32.878	486,8
CONSTRUCCION	77.086	81.702	74.144	76.769	81.317	87.185	69.466	66.769	696,8
SERVICIOS	67.218	73.163	90.422	110.497	131.729	148.484	128.538	141.207	1.107,3
Comercio, hostelería y reparaciones	25.141	29.407	35.642	43.851	51.243	53.702	46.707	50.718	558,0
Transporte y comunicaciones	6.819	6.657	7.975	9.740	9.647	10.952	8.089	9.124	84,7
Seguros y financieras	17.819	17.602	20.941	23.338	27.605	35.460	32.421	30.359	91,2
Otros servicios	17.439	19.488	25.864	33.568	43.234	48.370	41.321	51.006	373,4

(1) Datos correspondientes a 11 meses, ya que en el mes de Marzo se procedió a una depuración de ficheros y no está disponible la información.

(2) Miles de personas.

Fuente: Estadística de Empleo. INEM (MTSS).

III - 3. MERCADO DE TRABAJO - MOVIMIENTO LABORAL REGISTRADO

III - 3.3. OFERTAS Y COLOCACIONES REGISTRADAS POR TIPO Y POR SEXO

	COMUNIDAD DE MADRID								ESPAÑA ⁽¹⁾
	1977	1978	1979	1980	1981	1982	1983	1984	1984
TOTAL OFERTAS	127.884	116.810	141.322	160.949	179.080	172.409	112.898	127.647	1.910,7
Por tipo									
Nominales	-	91.586	97.147	119.460	148.868	146.248	87.772	106.961	1.572,1
Genéricas	-	25.224	44.175	41.489	30.212	26.161	25.110	20.686	338,6
Por sexo									
Hombres	101.148	92.218	106.024	119.865	137.073	132.231	82.212	91.376	1.422,8
Mujeres	21.602	23.001	31.459	36.914	38.947	36.894	26.438	32.243	422,2
Indiscriminadas	5.134	1.591	3.839	4.170	3.060	3.284	4.248	4.028	65,7
TOTAL COLOCACIONES	94.890	101.231	112.217	134.832	157.134	152.198	91.308	11.960	1.830,0
Por tipo									
Corresp. ofertas nominadas	-	91.587	97.147	119.460	148.868	146.248	87.772	106.961	1.572,1
Corresp. ofertas genéricas	-	9.644	15.070	15.372	8.266	5.959	3.536	4.999	257,9
Por sexo									
Hombres	78.661	81.509	88.224	103.952	122.778	118.368	69.083 ⁽²⁾	81.904 ⁽²⁾	1.414,3 ⁽²⁾
Mujeres	16.229	19.722	23.993	30.880	34.356	33.368	22.225 ⁽²⁾	30.056 ⁽²⁾	415,7 ⁽²⁾

(1) Miles de personas.

(2) Las cifras no coinciden con las que suministra el INEM al haber repartido proporcionalmente las colocaciones que registra como «indiscriminadas», entre ambos sexos. Para la Comunidad de Madrid las cifras de colocaciones innominadas han sido de 304 y 614 en 1983 y 1984, respectivamente.

Fuente: Estadística de Empleo. INEM (MTSS).

III - 3. MERCADO DE TRABAJO - MOVIMIENTO LABORAL REGISTRADO

III - 3.4. OFERTAS Y COLOCACIONES REGISTRADAS POR SECTORES Y RAMAS DE ACTIVIDAD

	COMUNIDAD DE MADRID				ESPAÑA ⁽¹⁾	
	Ofertas		Colocaciones		Ofertas	Colocaciones
	1983	1984	1983	1984	1984	1984
TOTAL	112.898	127.647	91.308	111.960	1.910,7	392,4
Agricultura	346	632	304	447	350,4	342,2
Industria	24.976	26.635	19.006	22.044	412,5	392,4
Energía y agua	422	249	316	191	13,9	12,3
Químicas y mineras	3.267	4.270	2.514	3.520	38,5	36,4
Transformados metálicos	10.483	10.728	8.139	8.577	111,2	103,6
Otras manufacturas	10.804	11.388	8.037	9.756	249,0	240,1
Construcción	31.014	29.503	29.596	28.124	435,2	424,8
Servicios	56.562	70.877	42.402	61.345	712,6	670,6
Comercio, hostelería y reparaciones	21.679	26.153	17.010	23.118	362,9	347,6
Transporte y comunicaciones	4.545	4.697	3.489	4.037	46,6	44,5
Seguros y financieras	13.051	18.497	9.763	15.255	59,7	53,0
Otros servicios	17.287	21.530	12.140	18.935	243,3	225,5

(1) Miles de personas.

Fuente: Estadística de Empleo, INEM (MTSS).

III - 3. MERCADO DE TRABAJO - MOVIMIENTO LABORAL REGISTRADO

III - 3.5. DEMANDAS, OFERTAS Y COLOCACIONES REGISTRADAS POR GRUPOS OCUPACIONALES

	COMUNIDAD DE MADRID						ESPAÑA (1)		
	Demandas		Ofertas		Colocaciones		Demand.	Ofertas	Colocac.
	1983(2)	1984	1983	1984	1983	1984	1984	1984	1984
TOTAL	364.033	415.868	112.898	127.647	91.308	111.960	4.128,0	1.910,8	1.830,0
Profesionales, técnicos y similares	45.280	60.483	10.097	16.046	6.682	12.146	381,6	95,4	84,7
Func. públicos super. y dtres. empres.	1.077	1.144	330	429	176	224	8,8	4,8	3,9
Administrativos y asimilados	72.766	84.063	13.532	16.026	10.606	13.677	407,9	111,7	103,2
Comerciantes y vendedores	27.882	31.374	9.543	11.895	7.373	9.936	208,6	95,1	86,6
Otros trabajadores de los servicios	50.491	60.438	16.668	19.994	12.999	17.751	511,6	225,8	216,6
Agricultura, ganadería y pesca	1.158	1.928	536	778	476	614	482,7	374,9	364,7
Minería, sidero., química y textil	9.023	10.314	3.290	2.546	1.986	2.035	166,1	63,7	59,8
Calzado, mueble, metal y mecánica	37.618	40.199	10.533	8.854	7.852	7.041	374,2	118,3	109,9
Construc., caucho, plást. y art. gráf.	70.605	70.625	29.807	29.336	27.687	27.796	598,7	325,3	317,0
Peones	48.133	55.300	18.562	21.743	15.471	20.740	987,8	495,6	483,6

(1) Miles de personas.

(2) Datos correspondientes a 11 meses, ya que en el mes de Marzo se procedió a una depuración de ficheros y no está disponible la información.

III - 3.6. CONTRATOS ACOGIDOS A MEDIDAS DE FOMENTO DE EMPLEO

	COMUNIDAD DE MADRID			ESPAÑA
	1982	1983	1984	1984
TOTAL CONTRATOS	66.465	68.497	72.378	448.181
Temporales	44.167	44.639	52.517	235.368
A tiempo parcial	4.573	6.100	8.993	47.940
En prácticas y formación	5.253	5.692	7.926	41.412
De colaboración social	68	115	74	15.923
En base a Convenios	1.043 (1)	1.586	1.900	100.559
Otros programas	11.361	10.365	968	6.979

(1) Este programa se inicia en Septiembre de 1982.

Fuente: Estadística de Empleo. INEM (MTSS).

III - 3. MERCADO DE TRABAJO - MOVIMIENTO LABORAL REGISTRADO

III - 3.7. PARO REGISTRADO POR SEXO Y GRUPOS DE EDAD

Medias anuales - Miles personas

	COMUNIDAD DE MADRID								ESPAÑA ⁽¹⁾
	1977	1978	1979	1980	1981	1982	1983	1984	1984
TOTAL PARADOS	47,6	77,7	113,6	137,3	167,8	198,5	240,8	288,1	2.475,4
Hombres	35,8	57,9	80,5	94,3	109,8	125,9	146,1	171,1	1.529,0
Mujeres	11,8	19,8	33,1	43,0	58,0	72,6	94,7	117,0	946,4
De 16 a 19 años	8,5	15,4	29,4	36,7	33,4	43,9	57,4	56,8	527,4
Hombres	4,5	8,1	15,1	18,1	16,1	20,1	27,4	26,4	266,2
Mujeres	4,0	7,3	14,3	18,6	17,3	23,0	30,1	30,4	261,2
De 20 a 24 años	-	14,6	22,4	27,2	40,0	47,1	59,3	75,0	640,5
Hombres	-	8,6	12,8	15,1	20,0	23,6	28,9	36,5	345,1
Mujeres	-	6,0	9,6	12,1	20,0	23,5	30,4	38,5	295,4
De 25 a 54 años	-	40,8	54,0	63,9	80,8	91,7	106,8	133,6	1.153,4
Hombres	-	34,9	45,5	52,6	61,7	67,4	74,6	88,5	789,2
Mujeres	-	5,9	8,5	11,3	19,1	24,3	32,2	45,1	364,2
De 55 y más años	6,4	6,9	7,9	9,5	13,5	15,8	17,2	22,7	154,1
Hombres	5,8	6,2	7,1	8,5	11,9	14,1	15,2	19,7	128,5
Mujeres	0,6	0,7	0,8	1,0	1,6	1,7	2,0	3,0	25,6

(1) No incluye trabajadores agrarios subsidiados.

Fuente: Estadística de Empleo. INEM (MTSS).

III - 3. MERCADO DE TRABAJO - MOVIMIENTO LABORAL REGISTRADO

III - 3.8. PARO REGISTRADO POR SECTORES Y RAMAS DE ACTIVIDAD

Medias anuales - Miles personas

	COMUNIDAD DE MADRID								ESPAÑA ⁽¹⁾
	1977	1978	1979	1980	1981	1982	1983	1984	1984
AGRARIO	0,1	0,1	0,1	0,2	0,3	0,4	0,6	0,9	103,8
NO AGRARIO	43,3	67,5	89,8	108,8	128,9	144,5	162,6	197,7	1.650,0
Industria	11,4	19,7	27,2	33,0	41,2	48,9	52,8	65,1	575,0
Energía y agua	0,2	0,2	0,2	0,2	0,2	0,2	0,2	0,4	7,6
Extractivas y químicas	1,2	2,1	2,7	4,0	5,1	5,5	5,8	7,8	55,1
Transf. metálicos y mecánica precisión	5,2	9,5	13,1	14,9	18,7	23,3	25,3	29,7	192,8
Otras industrias manufactureras	4,8	7,9	11,2	13,9	17,2	19,9	21,4	27,2	319,5
Construcción	18,7	28,4	35,6	39,5	39,1	38,1	39,5	43,8	434,2
Servicios	13,2	19,4	27,0	36,3	48,7	57,5	70,3	88,8	640,8
Comercio, hostelería y reparaciones	5,0	7,8	11,6	16,2	22,4	25,2	28,6	34,9	321,8
Transporte y comunicaciones	1,0	1,7	2,2	3,0	3,7	4,5	4,9	5,8	53,5
Finanzas, seguros y alquileres	3,3	4,8	6,0	7,8	9,1	11,1	15,5	19,8	61,2
Otros servicios	3,9	5,1	7,2	9,3	13,5	16,7	21,3	28,3	204,1
SIN EMPLEO ANTERIOR	4,2	10,1	23,7	28,3	38,6	53,6	77,6	89,5	721,7

(1) No incluye trabajadores agrarios subsidiados.

Fuente: Estadística de Empleo. INEM (MTSS).

III - 3. MERCADO DE TRABAJO - MOVIMIENTO LABORAL REGISTRADO

III - 3.9. DEMANDAS, COLOCACIONES Y PARO REGISTRADO POR OFICINAS DE EMPLEO (*)

	DEMANDAS	COLOCACIONES		PARADOS (1)	
	1984	1983	1984	1983	1984
Alcalá de Henares	16.166	5.502	5.205	10.545	11.621
Alcorcón	13.568	3.264	2.191	8.644	9.966
Aranjuez	5.465	1.054	1.449	3.235	3.765
Arganda	5.647	1.156	1.860	2.766	3.152
Collado Villalba	5.693	2.052	1.939	3.000	3.970
Colmenar Viejo	2.628	604	690	1.204	1.501
Fuenlabrada	11.164	3.698	4.048	5.962	7.193
Getafe	13.214	4.886	3.775	9.305	10.410
Leganés	13.673	3.930	3.348	9.609	11.323
Madrid	264.815	49.623	71.341	150.728	184.805
Móstoles	-	4.067	3.440	10.004	-
Parla	9.106	2.080	2.049	5.550	5.992
Pozuelo de Alarcón	4.831	2.177	2.364	2.284	2.845
San Fernando de Henares	7.529	1.944	2.244	5.192	5.917
San Sebastián de los Reyes	12.516	3.997	4.214	6.841	7.973
Torrejón de Ardoz	6.725	1.274	1.803	5.952	6.646

(*) Relación de Municipios incluidos en cada una de las Oficinas:

ALCALÁ DE HENARES: Alcalá de Henares, Anchuelo, Camarma de Esteruelas, Cobeña, Corpa, Daganzo, Fresno de Torote, Meco, Nuevo Baztán, Olmeda de las Fuentes, Pezuela de las Torres, Ribatejada, Santorcaz, Los Santos de la Humosa, Torres de la Alameda, Valdeavero, Valdeolmos, Valverde de Alcalá, Villalbilla y Villar del Olmo. ALCORCÓN: Alcorcón, Brunete, Cadalso de los Vidrios, Cenicientos, Colmenar del Arroyo, Chapinería, Navas del Rey, Pelayos de la Presa, Quijorna, Rozas de Puerto Real, San Martín de Valdeiglesias, Villanueva de la Cañada y Villaviciosa de Odón. ARANJUEZ: Aranjuez, Ciempozuelos, Colmenar de Oreja, Chinchón, San Martín de la Vega, Titulcia y Villaconejos. ARGANDA: Arganda del Rey, Ambite, Belmonte de Tajo, Brea de Tajo, Campo Real, Carabancha, Estremadura, Fuentidueña de Tajo, Morata de Tajuña, Orusco, Perales de Tajuña, Pozuelo del Rey, Rivas-Vaciamadrid, Tielmes, Valdaracete, Valdeleguna, Valdilecha, Villamanrique de Tajo y Villarejo de Salvanés. COLLADO VILLALBA: Collado Villalba, Alpedrete, Becerril de la Sierra, El Boalo, Cercedilla, Colmenarejo, Collado-Mediano, El Escorial, Fresnedillas, Galapagar, Guadarrama, Hoyo de Manzanares, Los Molinos, Morlazarzal, Navacerrada, Navalagamella, Robledo de Chavela, San Lorenzo de El Escorial, Santa María de la Alameda, Torreloz, Valdemorillo y Zarzalejo. COLMENAR VIEJO: Colmenar Viejo, Bustarviejo, Guadalupe de la Sierra, Manzanares el Real, Miraflores de la Sierra y Soto del Real. FUENLABRADA: Fuenlabrada, Humanes de Madrid y Moraleja de Enmedio. GETAFE: Getafe y Valdemoro. LEGANÉS: Leganés. MADRID: Madrid (exceptuando Aravaca). MOSTOLES: Móstoles, El Alamo, Aldea del Fresno, Arroyomolinos, Batres, Navalcarnero, Serranillos del Valle, Sevilla la Nueva, Villa del Prado, Villamanta, Villamanilla y Villanueva de Perales. PARLA: Parla, Casarubielos, Cubas, Griñón, Pinto, Torrejón de la Calzada y Torrejón de Velasco. POZUELO DE ALARCÓN: Pozuelo de Alarcón, Boadilla del Monte, Majadahonda, Las Rozas de Madrid y Villanueva del Pardillo. (Incluye también Aravaca). SAN FERNANDO DE HENARES: San Fernando de Henares, Coslada, Mejorada del Campo y Velilla de San Antonio. SAN SEBASTIÁN DE LOS REYES: San Sebastián de los Reyes, La Acebeda, Alameda del Valle, Alcobendas, Algete, El Atazar, El Berruero, Berzosa del Lozoya, Braojos, Buitrago, Cabanillas de la Sierra, La Cabrera, Canencia, Cervera de Buitrago, Fuente el Saz de Jarama, Garganta de los Montes, Gargantilla del Lozoya, Gascones, La Hiruela, Horcajo de la Sierra, Horcajuelo de la Sierra, Lozoya, Lozoyuela-Navas-Sieteiglesias, Madarcos, El Molar, Montejo de la Sierra, Navalafuente, Navarredonda, Patones, Pedrezuela, Pinilla del Valle, Piñuecar, Prádena del Rincón, Puebla de la Sierra, Puente Viejas, Rascafría, Redueña, Robledillo de la Jara, Robregordo, San Agustín de Gaudix, La Serna del Monte, Somosierra, Talamanca de Jarama, Torrelaguna, Torremocha de Jarama, Valdemanco, Valdepiélagos, Valdetorres de Jarama, El Vellón, Venturada y Villavieja del Lozoya. TORREJÓN DE ARDOZ: Torrejón de Ardoz, Ajalvir, Loeches y Paracuellos del Jarama.

(1) Medias anuales.

Fuente: Estadística de Empleo. INEM (MTSS).

III - 3.10. PARO REGISTRADO EN EL MES DE MARZO POR MUNICIPIOS

	1983	1984	1985
Acebeda (La)	2	4	5
Ajalvir	50	39	55
Alameda del Valle	4	3	13
Alamo (El)	254	114	126
Alcalá de Henares	9.491	10.823	11.016
Alcobendas	2.946	3.570	3.500
Alcorcón	7.361	8.958	8.953
Aldea del Fresno	34	- (1)	53
Algete	243	323	338
Alpedrete	112	120	150
Ambite	11	12	12
Anchuelo	12	22	18
Aranjuez	1.971	2.216	2.532
Arganda	1.470	1.601	1.821
Arroyomolinos	17	11	17
Atazar (El)	2	9	9
Batres	27	18	15
Becerril de la Sierra	65	70	79
Belmonte de Tajo	47	60	54
Berrueco (El)	4	20	14
Berzosa del Lozoya	3	3	1
Boadilla del Monte	121	186	220
Boalo (El)	28	25	42
Brajos	4	9	8
Brea de Tajo	14	21	18
Brunete	54	59	50
Buitrago del Lozoya	46	66	84
Bustarviejo	15	32	25
Cabanillas de la Sierra	1	4	4
Cabrera (La)	23	34	29
Cadalso de los Vidrios	32	18	78
Camarma de Esteruelas	147	152	149
Campo Real	93	114	112
Canencia	4	26	37
Carabaña	37	51	50
Casarrubuelos	18	15	24
Cenicientos	23	40	58
Cercedilla	160	181	214
Cervera de Buitrago	7	16	12
Ciempozuelos	534	700	897
Cobeña	30	37	51
Colmenar de Oreja	275	386	383
Colmenar del Arroyo	4	2	8
Colmenar Viejo	968	1.170	1.365
Colmenarejo	41	49	62
Collado Villalba	856	1.157	1.494
Collado-Mediano	39	49	100
Corpa	25	21	16
Coslada	2.903	3.578	3.656
Cubas	20	10	44
Chapinería	26	30	36
Chinchón	153	172	275
Daganzo de Arriba	26	47	54
Escorial (El)	202	303	352
Estremera	27	35	54
Fresnedillas	12	12	17
Fresno de Torote	1	1	3
Fuenlabrada	5.345	6.708	7.292
Fuente el Saz de Jarama	66	75	81
Fuentidueña de Tajo	44	86	101

III - 3. MERCADO DE TRABAJO - MOVIMIENTO LABORAL REGISTRADO

III - 3.10. PARO REGISTRADO EN EL MES DE MARZO POR MUNICIPIOS (CONT.)

	1983	1984	1985
Galapagar	174	220	276
Garganta de los Montes	9	7	18
Gargantilla del Lozoya	2	10	13
Gascones	3	4	4
Getafe	8.621	9.292	9.511
Griñón	56	35	51
Guadalix de la Sierra	17	50	33
Guadarrama	225	330	413
Hiruela (La)	0	0	0
Horcajo de la Sierra	0	4	2
Horcajuelo de la Sierra	0	2	4
Hoyo de Manzanares	49	74	75
Humanes de Madrid	179	250	306
Leganés	8.692	10.970	11.325
Loeches	173	142	163
Lozoya	3	4	3
Lozoyuela-Navas-Sieteiglesias	33	46	54
Madarcos	1	2	2
Madrid	146.819	185.959	178.087
Majadahonda	428	600	761
Manzanares el Real	49	60	78
Meco	70	112	106
Mejorada del Campo	565	643	825
Miraflores de la Sierra	79	83	145
Molar (El)	182	189	138
Molinos (Los)	42	93	106
Montejo de la Sierra	4	7	10
Moraleja de Enmedio	38	50	51
Moralzarzal	52	66	87
Morata de Tajuña	249	303	351
Móstoles	7.661	- (1)	10.839
Navacerrada	28	62	67
Navalafuente	2	1	3
Navalagamella	11	15	13
Navalcarnero	522	389	619
Navarredonda	2	10	24
Navas del Rey	21	35	41
Nuevo Baztan	5	12	15
Olmeda de las Fuentes	9	10	7
Orusco	24	27	28
Paracuellos de Jarama	89	75	109
Parla	3.935	4.801	4.882
Patones	12	24	31
Pedrezuela	40	45	43
Pelayos de la Presa	18	23	30
Perales de Tajuña	71	110	127
Pezuela de las Torres	24	54	42
Pinilla del Valle	18	16	26
Pinto	1.174	1.087	1.337
Piñuécar	0	8	8
Pozuelo de Alarcón	880	1.107	1.272
Pozuelo del Rey	6	8	8
Prádena del Rincón	0	0	0
Puebla de la Sierra	0	6	0
Puentes Viejas	31	30	44
Quijorna	31	33	34
Rascafría	51	51	100
Redueña	1	1	3
Ribatejada	3	5	6
Rivas-Vaciamadrid	35	91	129

III - 3. MERCADO DE TRABAJO - MOVIMIENTO LABORAL REGISTRADO

III - 3.10. PARO REGISTRADO EN EL MES DE MARZO POR MUNICIPIOS (CONCL.)

	1983	1984	1985
Robledillo de la Jara	0	0	1
Robledo de Chavela	62	75	108
Robregordo	1	8	9
Rozas de Madrid (Las)	359	453	490
Rozas de Puerto Real	1	5	14
San Agustín de Guadalix	62	72	88
San Fernando de Henares	1.405	1.470	1.626
San Lorenzo de El Escorial	355	508	624
San Martín de la Vega	183	253	312
San Martín de Valdeiglesias	375	315	383
San Sebastián de los Reyes	2.321	2.862	3.018
Santa María de la Alameda	30	45	52
Santorcaz	21	35	39
Santos de la Humosa (Los)	27	63	73
Serna del Monte (La)	0	3	9
Serranillos del Valle	14	- (1)	23
Sevilla la Nueva	41	- (1)	49
Somosierra	2	7	11
Soto del Real	23	23	53
Talamanca de Jarama	34	58	60
Tielmes	111	122	134
Titulcia	37	45	55
Torrejón de Ardoz	5.314	5.952	5.895
Torrejón de la Calzada	32	30	58
Torrejón de Velasco	39	50	54
Torrelaguna	135	142	165
Torrelodones	75	86	167
Torremocha de Jarama	1	9	11
Torres de la Alameda	155	187	200
Valdaracete	31	41	34
Valdeavero	16	19	22
Valdelaguna	20	31	32
Valdemanco	1	5	12
Valdemaqueda	10	13	17
Valdemorillo	64	78	96
Valdemoro	794	966	720
Valdeolmos	4	12	4
Valdepiélagos	5	22	18
Valdetorres de Jarama	55	87	68
Valdilecha	64	76	84
Valverde de Alcalá	20	11	17
Velilla de San Antonio	97	105	98
Vellón (El)	53	59	58
Venturada	2	5	7
Villa del Prado	84	- (1)	118
Villaconejos	107	78	80
Villalbilla	33	56	58
Villamanrique de Tajo	16	14	10
Villamanta	37	- (1)	59
Villamantilla	4	- (1)	10
Villanueva de la Cañada	19	- (1)	32
Villanueva de Perales	13	- (1)	24
Villanueva del Pardillo	35	39	49
Villar del Olmo	13	19	17
Villarejo de Salván	212	289	280
Villaviciosa de Odón	213	219	283
Villavieja del Lozoya	5	14	7
Zarzalejo	24	33	46
Sin clasificar	0	0	172

(1) Debido al desdoblamiento de la Oficina de Empleo de Móstoles, a la que corresponden los Municipios señalados, los datos reales no están disponibles.

Fuente: Estadística de Paro Registrado por Municipios. INEM (MTSS).

III - 4. MERCADO DE TRABAJO - RELACIONES LABORALES

III - 4.1. N.E.C. CONVENIOS, TRABAJADORES AFECTADOS Y AUMENTO SALARIAL PACTADO (*)

	COMUNIDAD DE MADRID				ESPAÑA
	1981	1982	1983	1984 ⁽¹⁾	1984 ⁽¹⁾
CONVENIOS	191	261	264	286	3.709
De Empresa	151	199	211	236	2.478
De Otro ámbito	40	62	53	50	1.231
TRABAJADORES AFECTADOS	228.950	599.579	593.831	592.532	6.018.912
Convenios de Empresa	50.688	80.679	82.323	79.594	1.029.861
Convenios de Otro ámbito	178.262	518.900	511.508	512.938	4.989.051
AUMENTO SALARIAL PACTADO (Porcentaje)	13,49	12,32	11,38	7,56	7,68
Convenios de Empresa	10,99	9,90	11,05	7,07	6,96
Convenios de Otro ámbito	14,21	12,69	11,44	7,63	7,83

(*) Por año de inicio de los efectos económicos.

(1) Datos sin consolidar, debido a que continúan registrándose convenios con inicio de efectos económicos en 1984.

III - 4.2. N.E.C. TRABAJADORES AFECTADOS Y AUMENTO SALARIAL PACTADO POR RAMAS DE ACTIVIDAD (*)

	COMUNIDAD DE MADRID				ESPAÑA	
	Trabajadores		Δ Salarial (%)		Trabajadores	Δ Salarial (%)
	1983	1984 ⁽¹⁾	1983	1984 ⁽¹⁾	1984 ⁽¹⁾	1984 ⁽¹⁾
TOTAL	593.831	592.534	11,38	7,56	6.018.912	7,68
Agricultura, ganadería, silvicultura y pesca	6.550	6.000	10,50	8,00	419.969	7,41
Energía y agua	634	766	11,31	6,60	111.438	6,18
Extractivas y químicas	8.942	9.506	11,08	7,02	405.525	7,73
Transformados metálicos	183.593	179.615	10,83	7,43	991.309	7,67
Otras manufacturas	26.912	50.118	11,63	7,48	1.137.857	7,69
Construcción	80.516	95.510	11,28	7,49	524.101	7,58
Comercio, hostelería y reparaciones	192.028	162.734	11,83	7,28	1.087.930	7,74
Transporte y comunicaciones	33.345	23.239	11,49	6,91	335.610	6,85
Banca, seguros, serv. empresas y alquileres	26.644	26.525	12,00	7,50	336.578	7,16
Otros servicios	34.942	38.519	11,60	10,13	517.665	8,28

(*) Por año de inicio de los efectos económicos, recogiendo cada año los registrados hasta el 15 de Abril del año siguiente.

(1) Ver nota (1) del cuadro III-4.1.

Fuente: Estadística de Convenios Colectivos. D. G. de Estadística e Informática (MTSS).

III - 4. MERCADO DE TRABAJO - RELACIONES LABORALES

III - 4.3. R.E.G. EXPEDIENTES Y TRABAJADORES AFECTADOS POR FORMA DE RESOLUCION, POR TIPO DE EXPEDIENTE Y SEXO Y POR SECTORES

	COMUNIDAD DE MADRID								ESPAÑA
	1977	1978	1979	1980	1981	1982	1983	1984	1984
TOTAL EXPEDIENTES TERMINADOS	-	-	-	-	-	646	636	721	15.457
Desistidos	-	-	-	-	-	6	13	1	246
No Autorizados	-	-	-	-	-	71	77	101	965
Autorizados	727	1.196	1.275	793	478	569	546	619	14.246
Por tipo									
• Extinción contrato	-	-	-	400	212	297	315	341	4.896
• Suspensión empleo	-	-	-	291	196	190	166	192	7.720
• Reducción jornada	-	-	-	102	70	82	65	86	1.630
Por sectores									
• Agricultura	3	3	3	0	1	5	6	5	1.520
• Industria	385	616	641	447	301	384	350	408	8.224
• Construcción	94	204	261	137	67	44	45	52	1.192
• Servicios	245	373	370	209	109	136	145	154	3.310
TOTAL TRABAJADORES AFECTADOS	-	-	-	-	-	39.169	40.468	54.903	723.851
Por expedientes desistidos	-	-	-	-	-	284	595	79	7.333
Por expedientes no autorizados	-	-	-	-	-	2.105	1.731	3.040	21.835
Por expedientes autorizados	10.264	21.670	23.802	51.135	36.651	36.780	38.142	51.784	694.683
Hombres	7.758	17.270	19.378	46.331	33.334	-	34.508	46.987	586.514
Mujeres	2.506	4.400	4.424	4.804	3.317	-	3.634	4.797	108.169
Por tipo y sexo									
• Extinción	7.171	12.949	12.435	8.559	4.128	6.975	6.701	7.514	68.990
Hombres	5.638	10.551	10.293	7.018	3.228	-	5.419	6.440	55.668
Mujeres	1.533	2.398	2.142	1.541	900	-	1.282	1.074	13.322
• Suspensión	3.053	5.495	6.913	17.164	9.803	11.435	9.235	12.709	407.453
Hombres	2.109	4.086	5.822	15.606	8.800	-	8.087	11.250	335.007
Mujeres	944	1.409	1.091	1.558	1.103	-	1.148	1.459	72.446
• Reducción	40	3.226	4.454	25.412	22.720	18.370	22.206	31.561	218.240
Hombres	11	2.633	3.263	23.707	21.306	-	21.002	29.297	195.839
Mujeres	29	593	1.191	1.705	1.414	-	1.204	2.264	22.401
Por sectores									
• Agricultura	11	13	4	0	28	41	62	30	23.293
• Industria	5.584	14.765	15.875	37.876	33.763	33.013	34.584	47.797	608.158
• Construcción	1.883	3.136	3.792	9.021	1.422	913	806	1.539	14.934
• Servicios	2.786	3.756	4.131	4.237	1.438	2.813	2.690	2.418	48.298

Fuente: Estadística de Regulación de Empleo. D. G. de Estadística e Informática (MTSS).

III - 4. MERCADO DE TRABAJO - RELACIONES LABORALES

III - 4.4. R.E.G. TRABAJADORES AFECTADOS POR EXPEDIENTES AUTORIZADOS POR TIPO Y SECTORES

	COMUNIDAD DE MADRID			ESPAÑA
	1982	1983	1984	1984
EXTINCION DEL CONTRATO	6.975	6.701	7.514	68.990
Agricultura	0	24	8	1.263
Industria	5.591	5.151	5.338	51.425
Construcción	670	618	1.016	6.720
Servicios	714	908	1.152	9.582
SUSPENSION DE EMPLEO	11.435	9.235	12.709	407.453
Agricultura	40	38	22	21.950
Industria	10.546	8.110	11.071	342.803
Construcción	208	177	496	6.185
Servicios	641	910	1.120	36.515
REDUCCION DE JORNADA	18.370	22.206	31.561	218.240
Agricultura	1	0	0	80
Industria	16.876	21.323	31.388	213.930
Construcción	35	11	27	2.029
Servicios	1.458	872	146	2.201
DIAS SUSPENSION/TRABAJADOR	117	104	157	86
HORAS REDUCCION/TRABAJADOR	341	327	419	358

Fuente: Estadística de Regulación de Empleo. D. G. de Estadística e Informática (MTSS).

III - 4. MERCADO DE TRABAJO - RELACIONES LABORALES

III - 4.5. R.E.G. TRABAJADORES AFECTADOS POR EXPEDIENTES AUTORIZADOS POR RAMAS DE ACTIVIDAD

	COMUNIDAD DE MADRID						ESPAÑA	
	1982		1983		1984		1984	
	Total ⁽¹⁾	Despedidos	Total ⁽¹⁾	Despedidos	Total ⁽¹⁾	Despedidos	Total ⁽¹⁾	Despedidos
TOTAL	36.780	6.975	38.142	6.701	51.784	7.514	694.683	68.990
Agricultura, ganadería, silvicult. y pesca	41	0	62	24	30	8	23.293	1.263
Industria	33.013	5.591	34.584	5.151	47.797	5.338	608.158	51.425
Energía y agua	24	0	51	22	85	84	9.833	179
Extractivas y químicas	3.375	480	1.558	399	1.750	532	29.973	7.574
Transformados metálicos	28.259	4.400	29.863	4.150	44.343	3.581	450.282	24.480
Otras manufacturas	1.355	711	3.112	580	1.619	1.141	118.070	19.183
Construcción	913	670	806	618	1.539	1.016	14.934	6.720
Servicios	2.813	714	2.690	908	2.418	1.152	48.298	9.582
Comercio, hostelería y reparaciones	1.896	238	558	219	881	439	37.955	5.332
Transporte y comunicaciones	519	302	528	210	734	177	3.632	1.328
Banco, seguros, inmov. y alquileres	45	37	2	1	273	220	1.666	827
Otros servicios	353	137	1.602	478	530	316	5.045	2.095

(1) Incluye: «Despedidos» (trabajadores afectados por extinción del contrato), trabajadores afectados por suspensión de empleo y trabajadores afectados por reducción de jornada.

III - 4.6. R.E.G. TRABAJADORES AFECTADOS POR EXPEDIENTES AUTORIZADOS POR TAMAÑO DE LA EMPRESA

	COMUNIDAD DE MADRID					ESPAÑA
	1980	1981	1982	1983	1984	1984
TOTAL	51.135	36.651	36.780	38.142	51.784	694.683
De 1 a 25 trabajadores	2.653	1.425	1.510	1.298	1.595	62.542
De 26 a 50	2.569	2.438	1.181	866	1.140	40.979
De 51 a 100	2.229	2.017	1.767	1.459	1.655	52.230
De 101 a 500	10.414	5.805	6.407	4.777	4.993	140.861
De 501 a 1.000	1.539	2.889	983	5.173	6.222	66.599
De 1.001 a 5.000	19.465	10.042	15.752	16.073	11.062	113.969
Más de 5.000	12.266	12.035	9.180	8.492	25.109	215.160
No consta	-	-	-	4	8	2.343

Fuente: Estadística de Regulación de Empleo. D. G. de Estadística e Informática (MTSS).

III - 4. MERCADO DE TRABAJO - RELACIONES LABORALES

III - 4.7. HUELGAS. NUMERO, TRABAJADORES Y JORNADAS PERDIDAS

	COMUNIDAD DE MADRID						ESPAÑA ⁽¹⁾
	1979	1980	1981	1982	1983	1984	1984
NUMERO DE HUELGAS	196	132	122	108	124	123	1.498
TRABAJADORES (Miles)	493,2	147,6	161,5	159,1	93,4	348,0	2.242,2
JORNADAS PERDIDAS (Miles)	1.861,7	390,6	474,0	524,2	449,3	1.248,1	6.357,8

(1) No incluye datos de Cataluña.

Fuente: Datos Estadísticos SGT. (MTSS).
D. G. de Estadística e Informática (MTSS).

III - 4.8. M.A.C. CONCILIACIONES TERMINADAS Y TRABAJADORES AFECTADOS POR TIPO DE RESOLUCION Y POR MOTIVOS

	COMUNIDAD DE MADRID				ESPAÑA
	1981	1982	1983	1984	1984
CONCILIACIONES COLECTIVAS ⁽¹⁾					
Número	-	333	524	346	2.266
Trabajadores afectados	-	1.302.207	5.183.568	3.111.317	3.963.830
Empresas afectadas	-	31.585	322.671	54.230	129.769
CONCILIACIONES INDIVIDUALES					
Número	94.306	87.277	87.495	89.022	642.451
Por motivación alegada					
Despido	51.653	45.402	45.120	47.822	278.135
Sanciones	-	2.449	1.774	2.272	10.139
Reclamación cantidades	-	33.054	33.689	32.029	314.187
Otros	-	6.372	6.912	6.899	39.990
Por tipo de resolución					
Con avenencia	35.896	27.146	27.343	29.928	217.662
• En despido	32.380	25.328	24.952	27.880	156.441
Cantidades reconocidas (Millones ptas.)	-	13.833	17.128	22.950	92.635
Sin avenencia	18.733	18.846	16.497	18.039	126.235
Intentadas sin efecto	36.235	37.855	39.751	37.254	269.422
Otras	3.442	3.430	3.904	3.801	29.132

(1) Se acumulan en la Comunidad de Madrid las conciliaciones colectivas resueltas por el Órgano Central.

Fuente: Anuario de Estadísticas Laborales. D. G. de Estadística e Informática (MTSS).

III - 4. MERCADO DE TRABAJO - RELACIONES LABORALES

III - 4.9. M.A.T. ASUNTOS RESUELTOS, DESPIDOS Y CANTIDADES RECONOCIDAS POR DESPIDO

	COMUNIDAD DE MADRID							ESPAÑA
	1978	1979	1980	1981	1982	1983	1984	1984
ASUNTOS RESUELTOS	94.374	96.937	51.640	43.764	38.042	34.432	34.616	312.930
Despidos	34.846	39.642	15.556	13.598	11.993	11.766	11.909	78.581
Cantidades reconocidas (Millones ptas.)	2.753	4.043	1.665	2.140	2.504	2.855	2.756	30.409

III - 4.10. M.A.T. ASUNTOS RESUELTOS POR MATERIA Y DESPIDOS POR TIPO DE SENTENCIA

	COMUNIDAD DE MADRID		ESPAÑA
	1983	1984	1984
TOTAL ASUNTOS RESUELTOS	34.432	34.616	312.930
Conflictos colectivos	260	374	2.019
Reclamaciones por contrato de trabajo(1)	19.863	17.373	4.960
Seguridad Social(2)	2.543	4.960	99.012
Despidos terminados	11.766	11.909	78.581
Sentencia favorable al trabajador	7.189	7.375	49.016
Sentencia favorable en parte al trabajador	16	25	872
Sentencia desfavorable al trabajador	825	1.120	7.152
Conciliación	2.396	2.259	12.398
Desistimiento	1.168	976	6.716
Otras causas	172	154	2.427

(1) Comprende las reclamaciones de "Cantidades" y "De otra índole".

(2) Comprende los derivados de "Afiliación, alta, baja y cotización", "Prestaciones" y "Accidentes de trabajo y enfermedades profesionales".

Fuente: Anuario de Estadísticas Laborales. D. G. de Estadística e Informática (MTSS).

III - 5. MERCADO DE TRABAJO - SEGURIDAD SOCIAL Y OTRAS PRESTACIONES

III - 5.1. AFILIACION EN ALTA LABORAL DE TRABAJADORES AL SISTEMA DE SEGURIDAD SOCIAL POR REGIMENES (*)

Miles personas

	COMUNIDAD DE MADRID			ESPAÑA
	1982	1983	1984	1984
TOTAL DE AFILIADOS	1.583,6	1.593,7	1.576,3	10.473,2
Régimen general	1.280,8	1.274,3	1.254,3	6.298,0
Regímenes especiales	302,8	319,4	322,0	4.175,2
Minería del carbón	0,3	0,3	0,2	49,5
Empleados hogar	71,6	74,1	67,9	363,9
Ferrovianos	9,3	10,3	10,8	69,4
Mar	13,4	13,3	13,3	151,5
Agrario	13,6	13,7	12,9	1.701,6
• Por cuenta propia	7,8	7,8	7,3	885,5
• Por cuenta ajena	5,8	5,9	5,6	816,1
Autónomos	194,6	207,7	216,9	1.839,3

(*) A 31 de Diciembre.

III - 5.2. PENSIONES EN VIGOR Y SU IMPORTE MEDIO POR CLASES (EXCLUIDAS MAR Y RENFE) (*)

	COMUNIDAD DE MADRID			ESPAÑA
	1982	1983	1984	1984
TOTAL PENSIONES (Miles trabajadores)	414,2	435,9	460,7	5.071,5
Invalidez	75,6	83,5	93,0	1.399,8
Jubilación	205,4	214,2	224,2	2.331,0
Viudedad	115,2	120,1	125,2	1.172,7
Otras pensiones	18,0	18,1	18,3	168,0
IMPORTE MEDIO PENSIONES (Pesetas/mes)	21.973	25.202	28.811	25.598
Invalidez	26.497	30.420	34.351	28.223
Jubilación	24.925	28.388	32.838	28.709
Viudedad	14.939	17.216	19.028	17.517
Otras pensiones	-	16.377	18.226	16.957

(*) A 31 de Diciembre.

Fuente: Memoria Estadística 1982. INSS (MTSS).
D. G. de Estadística e Informática (MTSS).

III - 5. MERCADO DE TRABAJO - SEGURIDAD SOCIAL Y OTRAS PRESTACIONES

III - 5.3. BENEFICIARIOS DE PRESTACIONES POR DESEMPLEO Y TASAS DE COBERTURA Medias anuales

	COMUNIDAD DE MADRID			ESPAÑA
	1982	1983	1984	1984
TOTAL BENEFICIARIOS	83.678	80.728	115.783	1.203.911
Prestaciones económicas	80.691	63.805	83.831	902.669
Básicas	75.357	58.014	68.465	750.235
• Desempleo total	68.987	53.162	62.837	501.033
• Desempleo parcial	6.370	4.852	5.628	56.901
• Eventuales agrarios	—	—	0	192.301
Complementarios	5.334	5.791	15.366	152.434
Prestaciones médico-farmacéuticas	2.987	16.923	31.952	301.242
TASA DE COBERTURA ⁽¹⁾	37,4	24,5	27,1	26,4
TASA DE COBERTURA ⁽²⁾	51,4	36,2	39,5	39,4

(1) $(\text{Beneficiarios prestaciones económicas por desempleo total} / \text{Paro registrado total}) \times 100$

(2) $[(\text{Beneficiarios prestaciones económicas por desempleo} - \text{Beneficiarios agrícolas fijos}) / \text{Paro registrado en Industria, Construcción y Servicios}] \times 100$

Fuente: Estadística de Empleo. INEM (MTSS).

**III - 5.4. F.G.S. EMPRESAS AFECTADAS, TRABAJADORES BENEFICIARIOS
Y PRESTACIONES ACORDADAS**

	COMUNIDAD DE MADRID				ESPAÑA
	1981	1982	1983	1984	1984
EMPRESAS AFECTADAS	4.458	5.468	5.689	5.039	30.478
Por insolvencia	2.175	2.833	3.271	3.124	17.510
Por aplicación Arts. 33.8 y 56.4 (1)	2.283	2.635	2.418	1.915	12.968
TRABAJADORES BENEFICIARIOS	23.925	24.301	20.153	20.022	146.587
Por insolvencia	19.196	19.155	16.057	17.105	126.861
Por aplicación Arts. 33.8 y 56.4 (1)	4.739	5.146	4.096	2.917	19.726
IMPORTE PRESTACIONES (Millones ptas.)	6.558,3	7.543,5	7.393,8	8.426,5	65.704,6
Por insolvencia	5.517,3	6.139,9	6.130,7	7.482,9	59.204,0
Salarios	-	-	-	1.930,5	16.884,1
Indemnizaciones	-	-	-	5.552,4	42.319,9
Por aplicación Arts. 33.8 y 56.4 (1)	1.041,0	1.403,6	1.263,2	943,6	6.500,5

(1) Estatuto de los Trabajadores: El artículo 56.4 define el abono por el FGS del 40 % de las indemnizaciones por despido improcedente en empresas de menos de 25 trabajadores si la empresa opta por la no readmisión. El artículo 33.8 (modificado por Ley 32/1984 de 2 de agosto) dispone el abono por el FGS del 40 % de las indemnizaciones legales como consecuencia de los expedientes de REG en empresas de menos de 25 trabajadores.

Fuente: Anuario de Estadísticas Laborales. D. G. de Estadística e Informática (MTSS).

III - 5. MERCADO DE TRABAJO - SEGURIDAD SOCIAL Y OTRAS PRESTACIONES

III - 5.5. F.N.P.T. PRESTAMOS CONCEDIDOS POR PROGRAMAS. BENEFICIARIOS Y CUANTIA

	COMUNIDAD DE MADRID						ESPAÑA	
	Beneficiarios			Cuantía ⁽¹⁾			Benefi- ciarios	Cuantía ⁽¹⁾
	1982	1983	1984	1982	1983	1984		
TOTAL PRESTAMOS	-	-	-	340,6	427,2	357,8	-	5.092,9
Cooperativas	362	551	283	187,1	342,3	194,3	2.570	1.827,9
Sociedades laborales	21	36	135	12,6	18,5	110,6	4.300	2.510,0
Integración laboral de minusválidos	41	90	110	21,4	45,2	32,4	439	195,7
Centros especiales de empleo	38	33	80	20,3	19,8	19,6	252	112,5
Trabajadores autónomos	3	57	30	1,0	25,4	12,7	187	83,2
Mujeres con cargas familiares	49	43	30	23,6	21,2	14,6	94	46,4
Promoción iniciativas locales	2	0	6	95,9	0	6,0	522	512,9

(1) Millones de pesetas.

Fuente: Anuario de Estadísticas Laborales. D. G. de Estadística e Informática (MTSS).

III - 5.6. F.N.P.T. SUBVENCIONES CONCEDIDAS POR PROGRAMAS. BENEFICIARIOS Y CUANTIA

	COMUNIDAD DE MADRID						ESPAÑA	
	Beneficiarios			Cuantía ⁽¹⁾			Benefi- ciarios	Cuantía ⁽¹⁾
	1982	1983	1984	1982	1983	1984	1984	1984
TOTAL SUBVENCIONES	-	-	-	810,3	1.329,4	1.132,1	-	14.335,2
Cooperativas, S. laborales y autónomos	-	-	-	39,3	67,5	145,4	-	1.159,4
Intereses	-	-	-	8,1	48,0	37,0	-	842,2
Asistencia técnica	-	-	-	0,7	1,3	4,4	-	133,6
Formación socioempresarial y comunit.	-	-	-	30,4	18,2	104,1	-	183,6
Jubilación anticipada	296	529	325	291,7	728,1	538,7	10.868	10.510,5
Empresas sin plan de reconversión	117	242	114	156,8	323,9	264,2	1.113	2.606,0
Empresas en reconversión	73	125	84	122,7	389,8	258,4	9.074	7.835,9
Complementos cuotas S. Social	106	162	127	12,2	14,4	16,2	661	68,7
Integración laboral del minusválido	401	2.814	956	93,2	229,2	167,7	5.009	1.139,8
Trabajadores autónomos	24	99	64	11,9	53,3	26,6	426	169,6
Centros especiales de empleo	377	2.715	892	81,3	175,9	141,1	4.583	970,2
Grupos específicos de trabajadores	25	17	26	0,5	0,9	1,4	10.872	76,9
Mujeres con cargas familiares	0	0	0	0	0	0	0	0
Empleo juvenil	1	8	13	0,1	0,8	1,2	69	9,6
Migraciones interiores	24	9	13	0,4	0,1	0,2	10.803	67,3
Iniciativas locales	5	0	0	82,2	0	0	-	8,5
Guarderías laborales	79	126	79	257,5	302,1	278,7	461	1.300,1
Asistencia económica extraordinaria al trabajador ⁽²⁾	-	-	-	45,9	2,1	0,2	-	140,0

(1) Millones de pesetas.

(2) Esta partida se ha obtenido por diferencia entre el «Total de subvenciones» y la suma del resto de programas, ya que no se dispone de la información provincializada.

Fuente: Unidad Administradora del Fondo Nacional de Protección al Trabajo (MTSS).

III - 6. MERCADO DE TRABAJO - OTROS INDICADORES

III - 6.1. PERMISOS DE TRABAJO Y JUSTIFICANTES DE INSCRIPCION CONCEDIDOS A EXTRANJEROS

	COMUNIDAD DE MADRID								ESPAÑA
	1977	1978	1979	1980	1981	1982	1983 ⁽¹⁾	1984	1984
PERMISOS Y JUSTIFICANTES	20.865	15.885	14.889	20.324	24.628	17.481	13.942	11.748	61.024
Por naturaleza									
Iniciados	9.074	7.669	8.834	12.592	12.568	9.009	1.998	5.472	36.957
Renovados	11.791	8.216	6.055	7.732	12.060	8.472	11.944	6.276	24.067
Por dependencia									
Cuenta propia	4.007	2.967	2.784	3.818	5.233	2.299	3.603 ⁽¹⁾	3.619	17.650
Cuenta ajena	16.858	12.918	12.105	16.506	19.395	15.182	19.469 ⁽¹⁾	8.129	43.374

(1) Hasta 1982 inclusive, se acumula en Madrid la información sobre permisos concedidos por la D. G. de Empleo y en la desagregación según dependencia laboral del año 1983 también están incluidos los permisos concedidos por dicha D. General.

Fuente: D. G. de Estadística e Informática (MTSS).

III - 6.2. COOPERATIVAS INSCRITAS Y NUMERO DE SOCIOS

	COMUNIDAD DE MADRID								ESPAÑA
	1977	1978	1979	1980	1981	1982	1983	1984	1984
COOPERATIVAS INSCRITAS	82	123	126	122	137	141	117	116	1.962
De trabajo asociado	-	-	71	96	107	99	82	78	1.492
SOCIOS	1.490	1.988	1.881	1.322	1.280	1.297	1.145	1.522	20.376
De trabajo asociado	-	-	785	1.056	968	926	784	753	13.546

Fuente: D. G. de Cooperativas (MTSS).

**III - 6.3. ACCIDENTES DE TRABAJO Y ENFERMEDADES PROFESIONALES CON BAJA
EN CENTRO DE TRABAJO POR GRAVEDAD**

	COMUNIDAD DE MADRID						ESPAÑA
	1979	1980	1981	1982	1983	1984	1984
ACCIDENTES Y ENFERMEDADES PROFESIONALES	66.385	56.492	53.484	52.587	49.261	45.309	448.647
Accidentes de Trabajo	66.137	56.216	53.182	52.337	49.085	45.123	446.065
Enfermedades profesionales	248	276	302	250	176	186	2.582
Leves	65.397	55.506	52.320	51.674	48.477	44.554	436.964
Accidentes de trabajo	65.179	55.261	52.119	51.462	48.338	44.404	434.560
Enfermedades profesionales	218	245	201	212	139	150	2.404
Graves	893	849	1.098	819	713	644	10.608
Accidentes de trabajo	866	819	997	781	676	608	10.431
Enfermedades profesionales	27	30	101	38	37	36	177
Mortales	95	137	66	94	71	11	1.075
Accidentes de trabajo	92	136	66	94	71	11	1.074
Enfermedades profesionales	3	1	0	0	0	0	1

Fuente: Instituto Nacional de Seguridad e Higiene en el Trabajo (MTSS).



IV - Sector agrario

IV - 1.1. EXPLOTACIONES AGRARIAS. CARACTERISTICAS CENSALES POR TAMAÑO DE LAS EXPLOTACIONES

	COMUNIDAD DE MADRID			ESPAÑA
	1962	1972	1982	1982
NUMERO DE EXPLOTACIONES (Miles)	30,5	25,2	25,4	2.375,3
Sin tierras	3,9	1,0	0,8	31,3
Menores de 0,5 hectáreas	2,3	1,2	2,4	315,8
De 0,5 a 1 "	2,3	1,7	2,5	279,1
De 1 a 5 "	8,9	9,1	8,9	880,8
De 5 a 20 "	7,6	7,2	6,4	576,2
De 20 a 100 "	4,3	3,8	3,3	229,9
Más de 100 "	1,2	1,2	1,1	62,2
NUMERO DE PARCELAS (Miles)	335,0	262,6	226,8	20.496,8
Menores de 0,5 hectáreas	3,0	1,6	3,0	626,2
De 0,5 a 1 "	4,6	3,5	4,6	950,8
De 1 a 5 "	43,9	41,2	37,0	5.761,2
De 5 a 20 "	113,8	87,0	70,1	7.273,6
De 20 a 100 "	122,8	90,2	74,0	4.571,0
Más de 100 "	46,9	39,1	38,1	1.314,0
SUPERFICIE TOTAL CENSADA (Miles hectáreas)	711,6	666,3	627,9	44.311,7
Porcentaje sobre superficie total	(89,0)	(83,3)	(78,5)	(87,8)
Menores de 0,5 hectáreas	0,5	0,3	0,6	78,1
De 0,5 a 1 "	1,5	1,2	1,6	186,8
De 1 a 5 "	21,8	22,5	21,4	2.126,5
De 5 a 20 "	77,8	71,8	63,0	5.664,1
De 20 a 100 "	172,6	159,9	140,0	9.360,7
Más de 100 "	437,4	410,6	401,3	26.895,5
SUPERFICIE AGRICOLA UTILIZADA (Miles hectáreas) (1)	392,4	346,1	348,4	23.672,4
Porcentaje sobre superficie total agrícola	(55,1)	(51,9)	(55,5)	(53,4)
Menores de 0,5 hectáreas	0,5	0,3	0,5	67,4
De 0,5 a 1 "	1,4	1,0	1,2	155,3
De 1 a 5 "	19,8	16,5	15,0	1.673,1
De 5 a 20 "	67,8	50,2	43,0	4.326,1
De 20 a 100 "	142,7	120,2	109,4	7.313,3
Más de 100 "	160,2	157,9	179,3	10.137,2
TAMAÑO MEDIO DE LA EXPLOTACION (Hectáreas)	23,3	26,4	24,7	18,7
NUMERO MEDIO DE PARCELAS POR EXPLOTACION	11,0	10,4	8,9	8,6
SUPERFICIE MEDIA POR PARCELAS (Hectáreas)	2,1	2,5	2,8	2,2

(1) Para los años 1962 y 1972 se estima la cifra como suma de las «Tierras labradas» y «Prados y praderas permanentes».

Fuente: Censo Agrario. INE (MINECO).

IV - 1. SECTOR AGRARIO - AGRICULTURA

IV - 1.2. EXPLOTACIONES AGRARIAS. CARACTERISTICAS CENSALES POR REGIMEN DE TENENCIA (*)





	COMUNIDAD DE MADRID			ESPAÑA
	1962	1972	1982	1982
PROPIEDAD				
Número de explotaciones (Miles)	-	-	22,5	2.183,8
S.T. (Miles hectáreas)	549,6	513,0	481,6	32.888,1
S.A.U. (Miles hectáreas)	-	-	245,2	16.836,2
ARRENDAMIENTO				
Número de explotaciones (Miles)	-	-	5,4	411,6
S.T. (Miles hectáreas)	113,2	118,7	109,1	5.853,9
S.A.U. (Miles hectáreas)	-	-	89,3	4.826,2
APARCERIA				
Número de explotaciones (Miles)	-	-	0,6	96,4
S.T. (Miles hectáreas)	21,7	11,6	11,1	1.484,2
S.A.U. (Miles hectáreas)	-	-	10,2	1.285,3
COMUNAL				
Número de explotaciones (Miles)	-	-	0,2	51,8
S.T. (Miles hectáreas)	27,1 (1)	18,7	1,1	206,8
S.A.U. (Miles hectáreas)	-	-	0,3	158,3
OTROS				
Número de explotaciones (Miles)	-	-	0,2	46,5
S.T. (Miles hectáreas)	- (1)	4,3	25,0	3.878,7
S.A.U. (Miles hectáreas)	-	-	3,4	566,4

(*) Una explotación puede estar bajo más de un régimen de tenencia.

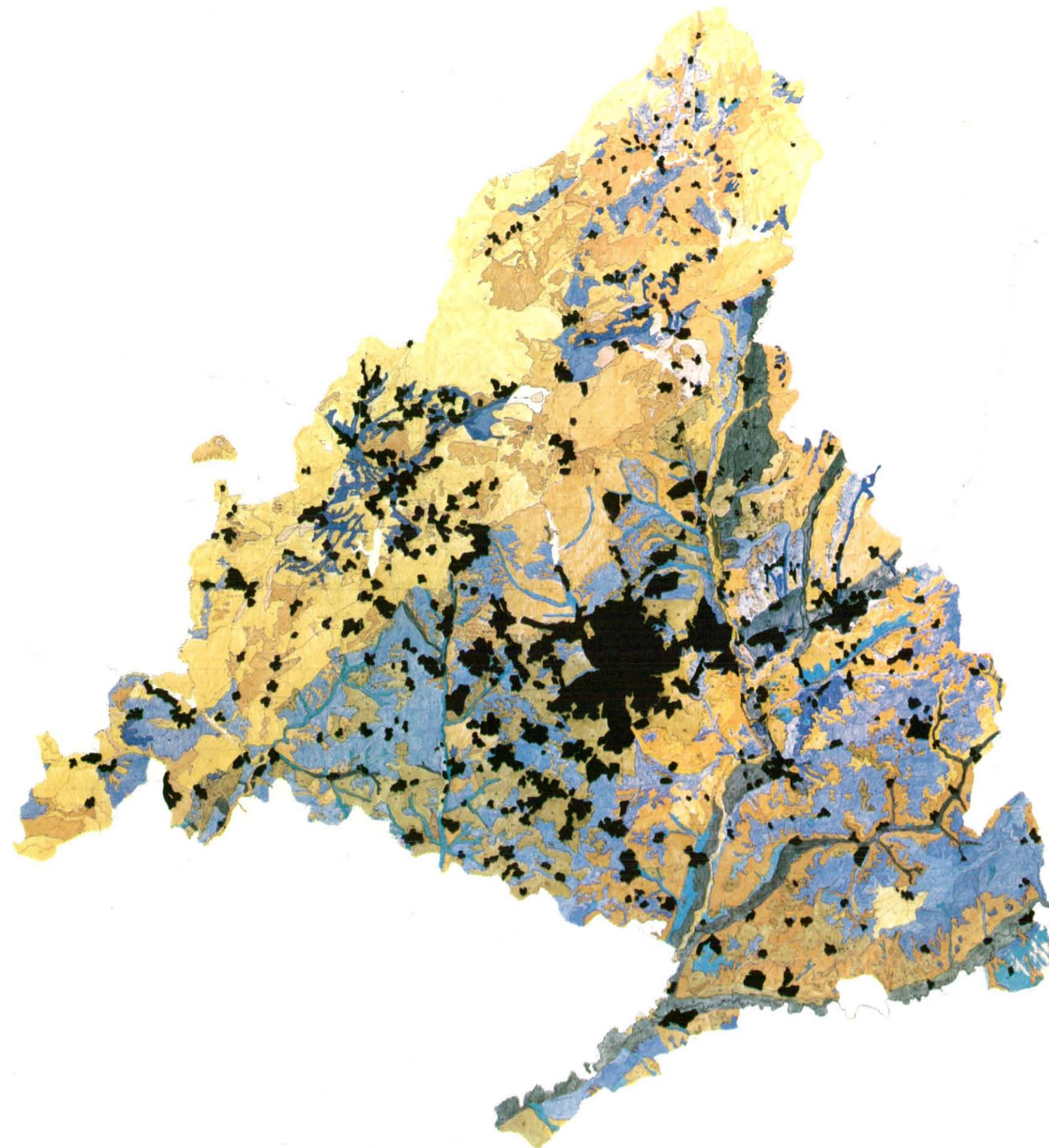
(1) En el Censo de 1962 no se especifica la separación entre «Régimen comunal» y «Otros».

Fuente: Censo Agrario. INE (MINECO).



-  Huertas en regadío
Cultivos herbáceos en regadío
-  Prados, pastizales y
pastos de montaña
-  Zonas de olivar
-  Zonas de viña
-  Viñas y olivar

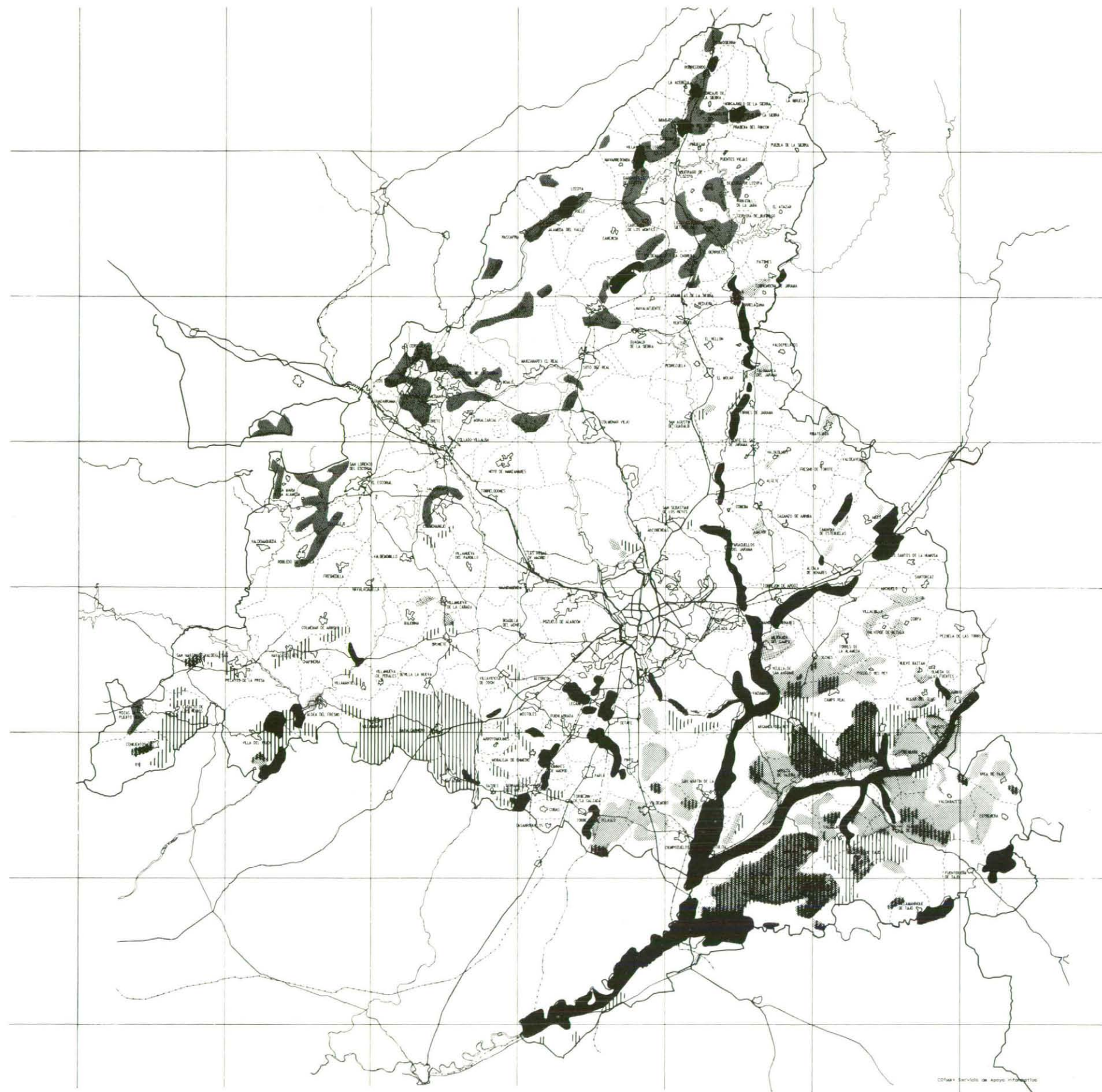

IV - 1. SECTOR AGRARIO - AGRICULTURA

IV - 1.3. EXPLOTACIONES AGRARIAS. CARACTERISTICAS CENSALES.
DISTRIBUCION GENERAL DE LA TIERRA

Miles hectáreas

	COMUNIDAD DE MADRID			ESPAÑA
	1962	1972	1982	1982
LABRADAS	333,1	283,6	258,3	18.117,7
Secano	299,2	252,9	233,3	15.795,3
Herbáceos solos o asociados entre sí	250,4	205,0	189,2	11.949,7
Olivar solo o asociado con herbáceos	48,8	19,8	20,0	1.658,7
Viñedo solo o asociado con herbáceos		20,4	21,0	1.125,2
Frutales solos o asociados con herbáceos		0,3	0,5	671,0
Frutales, olivar y viñedo asociados entre sí		6,3	2,4	275,3
Herbáceos asociados especies arbóreas forestales		1,1	0,2	115,5
Regadío	33,9	30,7	25,0	2.322,4
Herbáceos solos o asociados entre sí	30,8	28,6	23,9	1.736,1
Olivar solo o asociado con herbáceos	3,1	0,1	0,1	71,9
Viñedo solo o asociado con herbáceos		0,6	0,4	75,9
Frutales solos o asociados con herbáceos		1,2	0,4	414,0
Frutales, olivar y viñedo asociados entre sí		0,1	0,1	19,6
Herbáceos asociados especies arbóreas forestales		0,1	0,1	4,9
NO LABRADAS	378,5	382,7	369,6	26.194,0
Prados y praderas permanentes	59,3	62,5	25,6	1.508,7
Secano	55,2	58,1	22,8	1.320,2
Pastizales ⁽¹⁾	144,7	170,6	64,5	4.046,0
Erial y pastos ⁽¹⁾			108,5	4.975,4
Espartizal ⁽¹⁾			3,3	263,9
Matorral ⁽¹⁾			39,6	4.900,3
Especies arbóreas forestales	144,8	136,4	114,0	9.591,5
Frondosas	-	-	45,7	3.297,3
Resinosas	-	-	61,3	5.496,9
Mixtas	-	-	7,0	797,3
Otras superficies	29,7	13,2	14,1	908,2

(1) En los censos de 1962 y 1972 estos conceptos aparecen agrupados en «Tierras pobladas con especies espontáneas no arbóreas».

Fuente: Censo Agrario de España. INE (MINECO).

IV - 1. SECTOR AGRARIO - AGRICULTURA

IV - 1.4. SUPERFICIE DEDICADA A CADA GRUPO DE CULTIVOS

Miles hectáreas

	COMUNIDAD DE MADRID								ESPAÑA
	1977	1978	1979	1980	1981	1982	1983	1984	1983
TOTAL SUPERFICIE CULTIVADA	172,3	187,5	181,1	183,2	184,5	181,9	184,2	183,8	16.126,8
Cereales grano	91,5	103,9	99,0	101,8	104,9	100,1	103,4	99,2	7.432,7
Leguminosas grano	3,1	3,6	3,6	4,6	4,5	6,4	5,2	4,9	433,7
Patata	4,0	3,7	3,6	4,2	3,1	3,3	3,1	3,9	340,0
Otros tubérculos para consumo humano	0	0	0	0	0	0	0	0	3,3
Cultivos industriales	2,7	3,2	3,2	3,2	3,2	3,7	4,8	4,5	1.306,3
Cultivos forrajeros	7,9	7,8	6,9	5,2	5,8	5,7	5,7	8,7	1.259,6
Hortalizas	7,5	8,1	7,8	8,2	8,4	8,1	8,1	9,0	460,4
Flores	0,1	0,1	0,1	0,1	0,1	0,1	0,1	0	2,7
Frutales	1,5	1,4	1,4	1,3	1,0	1,0	1,0	1,0	1.100,8
Viñedo	31,3	31,4	31,4	31,2	30,8	30,8	30,5	30,3	1.696,8
Olivar y otros cultivos leñosos	22,7	24,3	24,1	23,4	22,7	22,7	22,3	22,3	2.090,5

IV - 1.5. PRINCIPALES PRODUCCIONES AGRICOLAS

Miles toneladas

	COMUNIDAD DE MADRID								ESPAÑA
	1977	1978	1979	1980	1981	1982	1983	1984	1983
PRINCIPALES PRODUCCIONES									
Trigo	50,6	77,8	63,5	99,1	80,1	47,9	50,9	87,7	4.267,8
Cebada	44,5	83,2	75,4	101,4	74,5	60,9	50,4	130,1	6.662,0
Maíz	27,1	31,5	31,5	37,9	40,5	44,6	54,3	76,6	1.803,4
Patata	85,3	77,2	75,2	85,7	66,8	69,9	66,7	84,9	5.162,9
Remolacha azucarera	5,8	5,8	4,1	7,8	10,7	14,9	10,5	6,7	9.618,6
Alfalfa	208,1	224,6	219,0	160,2	163,7	150,8	181,9	178,1	13.485,0
Veza para forraje	19,1	17,1	17,6	20,1	7,0	13,5	11,4	18,2	1.225,8
Praderas polifitas	10,2	11,6	12,9	3,1	3,4	7,9	2,9	86,0	5.814,7
Cereales para forraje	4,4	6,3	3,2	1,8	3,9	7,3	4,1	13,6	2.489,5
Melón	21,9	20,8	21,0	23,5	16,5	16,6	15,2	13,4	738,0
Lechuga	11,6	13,0	15,1	15,5	15,4	16,0	12,1	18,0	528,5
Col	13,3	18,8	14,3	15,2	20,0	14,5	10,6	12,8	434,2
Tomate	19,3	20,6	16,7	14,6	13,6	12,9	10,9	11,5	2.348,7
Coliflor	5,2	6,0	6,1	7,7	8,1	8,0	4,3	9,0	227,9
Cebolla	5,8	5,5	4,7	5,6	5,9	7,1	10,5	11,5	958,5
Alcachofa	10,2	10,0	11,5	9,8	7,0	6,4	9,4	9,0	257,9
Ajo	3,7	4,3	4,4	4,3	4,4	6,0	6,2	8,4	223,3
Manzana	4,3	13,0	11,9	10,2	7,5	6,3	6,7	6,4	1.075,5
Uva	47,0	88,0	121,6	91,8	72,0	80,1	81,6	81,7	5.119,2
Aceituna	14,3	14,6	17,5	14,7	9,5	15,2	11,6	11,9	1.328,4

Fuente: Anuario de Estadística Agraria, SGT (MAPA) y Consejería de Agricultura y Ganadería, Comunidad de Madrid.

IV - 1.6. EXPLOTACIONES AGRARIAS. RESULTADOS CENSALES POR MUNICIPIOS

	1962		1972		1982	
	Número	Tamaño medio (Hectáreas)	Número	Tamaño medio (Hectáreas)	Número	Tamaño medio (Hectáreas)
COMUNIDAD DE MADRID	30.498	23,3	25.147	26,4	25.409	24,7
Acebeda (La)	60	29,3	73	24,6	36	55,3
Ajalvir	82	34,1	79	27,3	60	43,4
Alameda del Valle	95	26,4	58	43,4	52	47,8
Alamo (El)	320	11,0	394	8,4	365	7,8
Alcalá de Henares	281	28,2	133	45,6	86	74,2
Alcobendas	98	34,9	93	26,8	61	42,3
Alcorcón	106	25,3	42	47,5	34	44,8
Aldea del Fresno	88	75,6	43	160,4	48	79,7
Algete	99	39,6	103	34,2	124	31,2
Alpedrete	147	6,7	37	18,6	45	18,3
Ambite	170	16,1	60	35,4	97	28,5
Anchuelo	78	32,1	53	44,1	33	75,6
Aranjuez	468	38,5	408	36,3	425	37,6
Arganda	522	13,5	470	13,0	402	14,5
Arroyomolinos	46	60,4	44	56,0	29	73,4
Atazar (El)	29	103,6	31	101,6	20	154,5
Batres	22	64,6	18	54,8	28	43,5
Becerril de la Sierra	121	16,4	39	42,4	36	63,9
Belmonte de Tajo	265	13,7	215	14,2	262	8,7
Berrueco (El)	95	24,1	132	18,2	40	32,2
Berzosa del Lozoya	28	47,3	59	23,4	26	41,2
Boadilla del Monte	117	39,5	22	123,0	21	104,9
Boalo (El)	93	38,7	87	31,6	106	29,4
Braojos	75	28,1	40	59,5	27	82,7
Brea de Tajo	205	20,9	91	42,7	219	16,2
Brunete	103	48,2	75	68,8	75	55,3
Buitrago del Lozoya	46	44,9	46	59,1	42	56,2
Bustarviejo	365	12,7	143	22,4	127	40,3
Cabanillas de la Sierra	65	15,7	75	15,6	53	16,6
Cabrera (La)	131	16,4	96	19,8	89	13,7
Cadalso de los Vidrios	605	7,4	731	5,6	561	6,7
Camarma de Esteruelas	81	29,8	53	36,9	72	39,1
Campo Real	291	14,7	254	16,2	305	12,7
Canencia	165	32,5	225	21,9	114	41,8
Carabaña	330	13,8	244	18,2	194	13,3
Casarrubuelos	68	27,2	35	50,8	38	59,6
Cenicientos	798	9,2	769	7,9	1.080	5,8
Cercedilla	266	13,5	72	44,1	108	28,7
Cervera de Buitrago	56	20,6	85	8,7	45	13,4
Ciempozuelos	340	10,9	243	15,0	306	9,8
Cobeña	56	29,2	41	41,5	20	81,3
Colmenar de Oreja	634	15,7	792	9,8	1.021	8,2
Colmenar del Arroyo	92	31,3	111	33,2	79	135,8
Colmenar Viejo	268	80,1	263	56,7	280	51,5
Colmenarejo	109	25,1	155	18,1	55	27,0
Collado Villalba	86	20,8	61	26,2	61	35,6
Collado-Mediano	69	33,3	75	22,5	72	30,5
Corpa	59	37,2	72	27,2	45	53,1
Coslada	86	11,5	35	16,6	23	17,1
Cubas	47	11,1	20	6,5	17	16,6
Chapinería	170	19,3	96	34,5	109	23,2
Chinchón	865	10,5	508	22,2	534	14,5
Daganzo de Arriba	174	24,4	116	34,7	72	54,2
Escorial (El)	241	28,2	93	53,2	90	56,2
Estremera	302	23,4	228	29,8	382	18,1
Fresnedillas	90	31,3	63	22,0	193	12,4
Fresno de Torote	40	75,3	7	448,0	7	468,4
Fuenlabrada	149	19,0	120	18,1	151	11,8
Fuente el Saz de Jarama	184	15,5	151	18,8	161	16,4
Fuentidueña de Tajo	242	24,1	127	38,9	169	31,1

IV - 1.6. EXPLOTACIONES AGRARIAS. RESULTADOS CENSALES POR MUNICIPIOS (CONT.)

	1962		1972		1982	
	Número	Tamaño medio (Hectáreas)	Número	Tamaño medio (Hectáreas)	Número	Tamaño medio (Hectáreas)
Galapagar	194	29,2	137	36,5	89	57,1
Garganta de los Montes	99	33,8	123	31,0	113	33,3
Gargantilla del Lozoya	138	12,7	90	26,1	57	25,0
Gascones	38	43,6	28	73,1	37	53,1
Getafe	235	29,1	116	47,9	111	52,3
Griñón	110	10,0	79	10,7	35	13,5
Guadalix de la Sierra	259	16,0	219	20,3	154	28,1
Guadarrama	158	30,6	113	43,1	170	29,1
Hiruela (La)	52	34,2	24	71,0	24	75,8
Horcajo de la Sierra	85	14,7	115	13,2	46	33,6
Horcajuelo de la Sierra	69	32,5	83	28,1	27	94,1
Hoyo de Manzanares	48	162,7	48	119,1	47	69,5
Humanes de Madrid	155	12,8	107	18,3	91	15,0
Leganés	182	17,1	156	16,9	89	26,1
Loeches	43	94,4	34	111,6	27	145,1
Lozoya	127	47,3	93	55,4	51	104,1
Lozoyuela-Navas-Sieteiglesias	143	28,2	356	10,9	57	57,6
Madarcos	27	17,1	38	20,8	26	25,9
Madrid	1.689	23,9	558	61,6	293	104,3
Majadahonda	195	16,2	166	17,2	162	17,1
Manzanares el Real	143	72,5	133	85,4	105	108,5
Meco	74	37,9	71	38,2	35	93,3
Mejorada del Campo	116	15,2	102	15,0	426	2,7
Miraflores de la Sierra	126	33,6	57	135,8	66	96,0
Molar (El)	289	16,4	393	11,5	328	12,9
Molinos (Los)	159	10,9	52	28,1	42	58,2
Montejo de la Sierra	98	30,3	116	26,2	122	26,1
Moraleja de Enmedio	82	25,7	86	24,1	90	29,3
Moralzarzal	90	31,3	35	33,5	59	47,9
Morata de Tajuña	399	10,4	304	10,9	370	9,1
Móstoles	170	22,9	76	46,8	133	21,3
Navacerrada	68	38,6	19	172,8	40	79,3
Navalafuente	83	13,3	59	16,9	48	13,7
Navalagamella	117	55,4	169	39,6	190	34,1
Navalcarnero	806	12,1	619	15,8	401	20,0
Navarredonda	97	25,7	66	37,3	62	33,6
Navas del Rey	239	12,4	132	17,6	101	31,3
Nuevo Baztan	20	96,9	15	99,3	15	89,5
Olmeda de las Fuentes	45	38,4	29	45,0	24	53,4
Orusco	242	8,6	186	14,8	116	17,1
Paracuellos de Jarama	155	21,4	184	13,2	99	24,9
Parla	171	23,3	121	42,0	82	46,6
Patones	79	44,0	61	54,6	24	161,2
Pedrezuela	187	15,3	269	10,1	345	5,4
Pelayos de la Presa	81	26,1	39	48,4	115	3,9
Perales de Tajuña	348	14,9	310	15,8	250	14,4
Pezuela de las Torres	93	43,9	93	38,3	72	50,7
Pinilla del Valle	88	30,0	92	25,4	49	54,1
Pinto	98	44,0	66	65,0	72	54,4
Piñuécar	79	13,9	63	17,8	37	42,2
Pozuelo de Alarcón	132	22,7	114	20,9	64	24,2
Pozuelo del Rey	54	52,5	29	98,0	47	60,4
Prádena del Rincón	72	30,0	74	30,3	80	27,8
Puebla de la Sierra	92	60,2	95	57,2	121	45,3
Puentes Viejas	143	27,7	224	19,1	109	37,9
Quijorna	70	55,8	62	47,6	114	11,9
Rascafría	396	37,5	323	42,7	302	48,2
Redueña	27	27,5	34	22,2	41	13,8
Ribatejada	30	92,4	52	45,6	52	46,5
Rivas-Vaciamadrid	47	138,6	51	134,8	50	118,3

IV - 1.6. EXPLOTACIONES AGRARIAS. RESULTADOS CENSALES POR MUNICIPIOS (CONCL.)

	1962		1972		1982	
	Número	Tamaño medio (Hectáreas)	Número	Tamaño medio (Hectáreas)	Número	Tamaño medio (Hectáreas)
Robledillo de la Jara	54	38,1	44	46,8	43	41,6
Robledo de Chavela	151	52,3	191	44,6	73	88,7
Robregordo	79	27,2	75	31,4	41	44,5
Rozas de Madrid (Las)	156	31,1	56	70,1	57	74,3
Rozas de Puerto Real	136	21,6	241	10,0	375	2,0
San Agustín de Guadalix	92	40,5	127	27,4	93	30,5
San Fernando de Henares	85	42,3	67	41,6	70	25,5
San Lorenzo de El Escorial	137	41,2	65	85,7	48	130,0
San Martín de la Vega	468	21,8	517	16,8	649	14,7
San Martín de Valdeiglesias	896	10,7	1.382	8,0	1.572	5,7
San Sebastián de los Reyes	129	46,8	170	31,3	92	82,5
Santa María de la Alameda	241	29,3	251	29,5	258	30,4
Santorcaz	104	20,2	97	22,0	27	65,1
Santos de la Humosa (Los)	101	32,4	98	37,9	29	91,7
Serna del Monte (La)	40	20,5	26	19,8	18	47,3
Serranillos del Valle	61	24,4	64	26,4	77	19,3
Sevilla la Nueva	84	31,2	78	29,9	46	44,5
Somosierra	43	34,4	71	23,2	46	21,3
Soto del Real	80	21,2	46	74,8	47	48,0
Talamanca de Jarama	114	15,2	97	21,4	99	22,9
Tielmes	254	9,9	195	10,5	342	7,1
Titulcia	86	11,7	103	8,8	64	12,3
Torrejón de Ardoz	173	14,7	79	38,7	45	22,5
Torejón de la Calzada	42	19,3	31	28,5	23	34,0
Torrejón de Velasco	209	15,4	133	29,0	136	27,6
Torrelaguna	276	17,2	203	21,8	92	46,2
Torrelodones	105	18,7	33	36,4	38	32,3
Torremocha de Jarama	45	27,4	33	35,4	26	41,7
Torres de la Alameda	115	36,3	75	55,6	70	57,5
Valdaracete	200	26,6	200	27,2	358	16,0
Valdeavero	46	66,8	81	45,0	45	51,4
Valdelaguna	224	18,8	90	38,6	119	26,7
Valdemanco	94	17,6	91	18,1	58	17,8
Valdemaqueda	78	1,8	23	218,8	36	137,7
Valdemorillo	297	32,3	252	31,1	166	39,8
Valdemoro	105	43,3	97	40,9	75	68,7
Valdeolmos	111	22,5	48	46,2	71	34,6
Valdepiélagos	81	22,0	81	25,5	76	24,6
Valdetorres de Jarama	140	27,0	133	25,8	119	29,9
Valdilecha	397	11,1	241	15,4	421	9,6
Valverde de Alcalá	56	24,8	41	38,9	36	31,5
Velilla de San Antonio	112	11,9	40	32,9	31	20,4
Vellón (El)	237	16,0	192	19,7	198	16,8
Venturada	35	22,7	31	27,5	53	13,8
Villa del Prado	398	17,6	478	13,2	547	13,7
Villaconejos	373	13,5	399	12,3	259	13,5
Villalbilla	92	38,1	65	38,5	33	69,0
Villamanrique de Tajo	66	37,8	55	44,9	162	16,6
Villamanta	110	39,9	125	42,9	161	33,9
Villamantilla	77	32,5	114	22,2	118	21,8
Villanueva de la Cañada	76	56,6	46	88,6	52	46,1
Villanueva de Perales	51	52,0	47	51,5	33	126,6
Villanueva del Pardillo	103	21,6	64	36,9	60	42,8
Villar del Olmo	118	20,0	112	16,7	137	10,4
Villarejo de Salvanes	487	22,3	292	34,6	1.139	9,1
Villaviciosa de Odón	157	30,3	55	84,5	85	71,8
Villavieja del Lozoya	111	21,1	90	22,7	48	32,2
Zarzalejo	176	11,1	104	26,6	81	25,4

IV - 1. SECTOR AGRARIO - AGRICULTURA

IV - 1.7. INSCRIPCIONES DE MAQUINARIA AGRICOLA

	COMUNIDAD DE MADRID								ESPAÑA
	1977	1978	1979	1980	1981	1982	1983	1984	1984
TOTAL	627 ⁽¹⁾	580	579	496 ⁽²⁾	370	364	259	290	30.380
Tractores	495	545	540	447	326	348	234	258	20.747
Motocultores	118 ⁽¹⁾	24	23	33	30	11	18	19	8.775
Cosechadoras de cereales	14 ⁽¹⁾	11	16	16 ⁽²⁾	14	5	7	13	858

(1) Faltan datos Noviembre.

(2) Falta dato Enero.

Fuente: Boletín Mensual de Estadística. SGT (MAPA).

IV - 1.8. MAQUINARIA AGRICOLA Y RIEGO. CARACTERISTICAS CENSALES. 1982

	Comunidad de Madrid	España
MAQUINARIA AGRICOLA ⁽¹⁾		
Tractores	6.068	537.442
Motocultores, motosegadoras, motoazadas y motofresadoras	1.407	289.594
Cosechadoras de cereales	529	24.787
Recogedoras empacadoras (paja o heno)	568	35.492
Cosechadoras de forraje	169	8.202
Cosechadoras de remolacha	5	5.746
Cosechadoras de patata	89	6.242
Vibradores para aceitunas y otros frutos	3	1.132
Molinos de pienso	237	88.398
RIEGO		
Número de explotaciones regables	8.264	1.060.864
Superficie regable (Hectáreas)	29.005	2.680.586
Regadío permanente	22.523	2.012.901
Regadío eventual	6.482	667.685

(1) Maquinaria agrícola propiedad exclusiva de la explotación.

Fuente: Censo Agrario. INE (MINECO).

IV - 1.9. MAQUINARIA AGRICOLA. RESULTADOS CENSALES POR MUNICIPIOS. 1982 (*)

	Tractores	Motocultores	Cosechadoras	Otras máquinas
COMUNIDAD DE MADRID	6.068	1.407	1.362	1.431
Acebeda (La)	1	1	1	0
Ajalvir	37	0	9	0
Alameda del Valle	2	7	0	2
Alamo (El)	113	1	12	12
Alcalá de Henares	74	13	30	7
Alcobendas	25	10	9	5
Alcorcón	27	2	6	1
Aldea del Fresno	15	7	2	4
Algete	50	4	7	5
Alpedrete	1	2	0	8
Ambite	13	0	3	0
Anchuelo	28	1	13	0
Aranjuez	251	78	46	23
Arganda	104	9	16	17
Arroyomolinos	10	3	4	4
Atazar (El)	0	0	0	0
Batres	3	2	2	1
Becerril de la Sierra	0	0	0	6
Belmonte de Tajo	60	2	1	0
Berrueco (El)	5	0	1	0
Berzosa del Lozoya	1	0	0	0
Boadilla del Monte	18	6	6	2
Boalo (El)	10	10	2	32
Braojos	5	0	1	10
Brea de Tajo	42	0	9	0
Brunete	50	1	11	1
Buitrago del Lozoya	3	0	0	5
Bustarviejo	11	5	5	54
Cabanillas de la Sierra	7	3	5	8
Cabrera (La)	2	4	1	5
Cadalso de los Vidrios	29	5	2	0
Camarma de Esteruelas	45	2	19	12
Campo Real	79	6	5	0
Canencia	3	1	0	11
Carabaña	34	8	5	5
Casarrubuelos	31	1	7	4
Cenicientos	21	2	1	1
Cercedilla	0	3	0	8
Cervera de Buitrago	0	0	0	0
Ciempozuelos	139	12	56	8
Cobeña	23	2	8	3
Colmenar de Oreja	269	21	28	16
Colmenar del Arroyo	11	2	5	18
Colmenar Viejo	44	14	8	137
Colmenarejo	6	8	3	4
Collado Villalba	0	2	0	15
Collado-Mediano	0	0	0	1
Corpa	23	0	9	5
Coslada	4	2	0	2
Cubas	8	1	0	1
Chapinería	4	1	1	0
Chinchón	190	74	14	3
Daganzo de Arriba	44	0	6	0
Escorial (El)	22	24	9	15
Estremera	84	3	11	2
Fresnedillas	2	1	2	4
Fresno de Torote	23	0	6	0
Fuenlabrada	111	47	27	20
Fuente el Saz de Jarama	58	16	13	35
Fuentidueña de Tajo	43	14	16	6

IV - 1. SECTOR AGRARIO - AGRICULTURA

IV - 1.9. MAQUINARIA AGRICOLA. RESULTADOS CENSALES POR MUNICIPIOS. 1982 (*) (CONT.)

	Tractores	Motocultores	Cosechadoras	Otras máquinas
Galapagar	7	11	1	23
Garganta de los Montes	10	2	2	18
Gargantilla del Lozoya	1	0	0	15
Gascones	6	1	5	13
Getafe	105	17	34	23
Griñón	23	2	6	2
Guadalix de la Sierra	15	22	6	131
Guadarrama	18	11	6	9
Hiruela (La)	1	0	0	0
Horcajo de la Sierra	1	3	0	1
Horcajuelo de la Sierra	1	0	0	0
Hoyo de Manzanares	3	0	0	15
Humanes de Madrid	65	20	17	13
Leganés	58	5	22	44
Loeches	19	0	11	1
Lozoya	3	2	1	0
Lozoyuela-Navas-Sieteiglesias	1	0	0	7
Madarcos	0	0	0	9
Madrid	184	36	72	24
Majadahonda	19	11	9	1
Manzanares el Real	13	10	5	2
Meco	36	1	11	0
Mejorada del Campo	22	29	1	1
Miraflores de la Sierra	9	14	6	46
Molar (El)	77	7	14	13
Molinos (Los)	11	9	6	10
Montejo de la Sierra	17	0	0	0
Moraleja de Enmedio	60	12	14	0
Moralzarzal	1	1	1	4
Morata de Tajuña	110	127	14	14
Móstoles	50	8	20	12
Navacerrada	0	0	0	2
Navalafuente	1	0	0	8
Navalagamella	14	0	8	10
Navalcarnero	229	35	25	13
Navarredonda	0	0	0	0
Navas del Rey	19	1	1	1
Nuevo Baztan	15	0	7	0
Olmeda de las Fuentes	7	0	5	0
Orusco	21	0	4	1
Paracuellos de Jarama	27	2	4	7
Parla	84	1	35	6
Patones	18	2	0	0
Pedrezuela	2	0	0	7
Pelayos de la Presa	9	3	0	1
Perales de Tajuña	63	34	4	3
Pezuela de las Torres	39	1	11	2
Pinilla del Valle	4	3	2	2
Pinto	58	9	29	6
Piñuécar	9	7	6	22
Pozuelo de Alarcón	13	10	4	4
Pozuelo del Rey	28	0	21	1
Prádena del Rincón	0	1	0	1
Puebla de la Sierra	7	0	0	0
Puentes Viejas	1	0	0	0
Quijorna	16	21	3	3
Rascafría	14	15	2	0
Redueña	4	1	0	2
Ribatejada	23	0	4	0
Rivas-Vaciamadrid	59	10	19	17

IV - 1. SECTOR AGRARIO - AGRICULTURA

IV - 1.9. MAQUINARIA AGRICOLA. RESULTADOS CENSALES POR MUNICIPIOS. 1982 (*) (CONCL.)

	Tractores	Motocultores	Cosechadoras	Otras máquinas
Robledillo de la Jara	0	0	0	0
Robledo de Chavela	10	4	6	13
Robregordo	0	0	0	0
Rozas de Madrid (Las)	9	3	5	2
Rozas de Puerto Real	6	1	0	13
San Agustín de Guadalix	11	2	5	0
San Fernando de Henares	57	3	19	12
San Lorenzo de El Escorial	3	1	0	10
San Martín de la Vega	163	66	18	10
San Martín de Valdeiglesias	94	9	1	2
San Sebastián de los Reyes	67	21	37	21
Santa María de la Alameda	0	0	0	0
Santorcaz	21	1	6	1
Santos de la Humosa (Los)	21	2	8	1
Serna del Monte (La)	3	0	2	4
Serranillos del Valle	32	5	7	0
Sevilla la Nueva	27	5	11	3
Somosierra	1	0	0	0
Soto del Real	4	8	2	20
Talamanca de Jarama	30	0	1	2
Tielmes	19	3	5	0
Titulcia	24	5	6	3
Torrejón de Ardoz	31	1	6	1
Torrejón de la Calzada	18	2	9	3
Torrejón de Velasco	90	2	39	5
Torrelaguna	54	28	27	10
Torrelodones	1	0	0	0
Torremocha de Jarama	23	2	10	1
Torres de la Alameda	40	2	17	8
Valdaracete	52	4	4	3
Valdeavero	22	0	12	4
Valdelaguna	51	6	5	4
Valdemanco	6	6	0	3
Valdemaqueda	1	0	0	11
Valdemorillo	16	17	6	34
Valdemoro	51	11	18	1
Valdeolmos	22	1	9	8
Valdepiélagos	18	0	4	2
Valdetorres de Jarama	43	3	8	6
Valdilecha	108	1	9	0
Valverde de Alcalá	9	0	7	0
Velilla de San Antonio	15	6	7	2
Vellón (El)	36	4	3	21
Venturada	10	0	4	6
Villa del Prado	116	73	2	9
Villaconejos	96	0	0	1
Villalbilla	21	0	1	0
Villamanrique de Tajo	47	8	11	3
Villamanta	53	14	13	11
Villamantilla	12	0	1	0
Villanueva de la Cañada	30	2	6	1
Villanueva de Perales	27	9	9	21
Villanueva del Pardillo	20	5	10	2
Villar del Olmo	13	1	2	0
Villarejo de Salvanés	220	13	9	1
Villaviciosa de Odón	35	72	8	0
Villavieja del Lozoya	2	1	0	5
Zarzalejo	9	14	6	9

(*) Maquinaria agrícola propiedad exclusiva de la explotación.

Fuente: Censo Agrario. INE (MINECO).

IV - 2.1. EXPLOTACIONES GANADERAS. CARACTERISTICAS CENSALES

	COMUNIDAD DE MADRID			ESPAÑA
	1962	1972	1982	1982
EXPLOTACIONES SIN TIERRAS				
Número de explotaciones				
Bovino (1)	1.020	533	435	9.847
Ovino	698	304	255	11.880
Caprino	523	222	227	10.156
Porcino	1.395	213	73	10.578
Equino (2)	1.157	235	150	6.042
Aves (3)	2.455	268	208	12.281
Conejos (4)	322	50	42	3.555
Colmenas	50	-	7	1.026
Número de cabezas (Miles)				
Bovino (1)	14	9	11	150
Ovino	43	66	42	1.897
Caprino	4	11	13	346
Porcino	6	13	9	717
Equino	2	1	0	14
Aves (3)	197	632	221	16.474
Conejos (4)	2	2	3	96
Colmenas	1	-	0	98
EXPLOTACIONES CON TIERRAS				
Número de explotaciones				
Bovino (1)	4.821	3.539	2.639	442.904
Ovino	3.269	1.219	867	159.278
Caprino	3.426	1.028	511	154.945
Porcino	9.890	2.909	651	513.450
Equino (2)	19.213	7.462	2.287	339.320
Aves (3)	15.972	3.936	2.302	716.438
Conejos (4)	2.151	720	272	247.103
Colmenas	476	-	70	40.816
Número de cabezas (Miles)				
Bovino (1)	36	70	76	4.402
Ovino	318	182	160	14.107
Caprino	25	31	19	1.875
Porcino	32	34	39	9.018
Equino	30	10	4	484
Aves (3)	804	1.661	1.408	10.139
Conejos (4)	12	16	4	1.560
Colmenas	7	-	1	731

(1) No incluye ganado de lidia

(2) En los Censos de 1962 y 1972 el número de explotaciones es la suma de las que tienen ganado caballar, o ganado mular, o ganado asnal.

(3) En el Censo de 1962 solo gallinas de más de 6 meses. En el Censo de 1972 sólo gallinas.

(4) En el Censo de 1962 solo conejos de más de 6 meses. En el Censo de 1982 solo conejos madres.

Fuente: Censo Agrario. INE (MINECO).

IV - 2. SECTOR AGRARIO - GANADERIA

IV - 2.2. CENSO GANADERO POR ESPECIES (*)

Miles

	COMUNIDAD DE MADRID								ESPAÑA
	1977	1978	1979	1980	1981	1982	1983	1984	1984
BOVINO	73,8	70,1	75,6	69,3	79,6	89,6	93,6	99,4	4.941,8
Menores de 12 meses	14,1	10,1	11,4	8,9	13,5	15,4	13,3	13,4	1.163,0
De 12 a 24 meses	10,7	13,3	17,6	12,8	15,5	19,7	18,6	21,7	758,6
Mayores de 24 meses	49,0	46,7	46,6	47,6	50,6	54,5	61,7	64,3	3.020,2
Machos	0,8	0,8	1,0	0,9	1,0	1,2	1,3	2,3	51,0
Novillas	-	-	-	-	-	-	7,6	9,4	305,8
Vacas (1)	48,2	45,9	45,6	46,7	49,6	53,3	52,8	52,6	2.663,4
• De ordeño	29,8	30,3	31,3	32,0	33,4	31,0	29,3	34,5	1.887,1
OVINO	226,2	225,5	191,9	198,7	214,2	203,4	193,0	182,4	17.052,7
Menores de 12 meses	27,6	31,7	36,7	36,6	38,0	32,2	30,2	34,2	3.312,6
Mayores de 12 meses	198,6	193,8	155,2	162,1	176,2	171,2	162,8	148,2	13.740,1
Machos	6,5	7,0	6,1	6,5	6,3	5,4	6,2	5,4	430,2
Hembras	192,1	186,8	149,1	155,6	169,9	165,8	156,6	142,8	13.309,9
CAPRINO	26,6	22,0	41,3	43,1	40,3	30,4	31,5	33,1	2.533,1
Menores de 12 meses	3,5	2,7	9,8	10,2	8,1	5,0	5,0	4,5	507,3
Mayores de 12 meses	23,1	19,3	31,5	32,9	32,2	25,4	26,5	28,6	2.025,8
Machos	1,1	0,9	1,8	1,6	1,2	0,7	0,7	1,0	91,9
Hembras	22,0	18,4	29,7	31,3	31,0	24,7	25,8	27,6	1.933,9
PORCINO	73,6	49,8	63,5	64,5	65,8	59,5	62,1	64,2	11.961,8
Menores de 50 Kg. peso vivo	-	-	-	-	-	-	33,2	32,7	6.533,2
Mayores de 50 Kg. peso vivo	-	-	-	-	-	-	28,9	31,5	5.428,6
Cerdos de cebo	-	-	-	-	-	-	19,9	21,1	3.718,6
Verracos	-	-	-	-	-	-	0,6	0,5	82,9
Cerdas reproductoras	-	-	-	-	-	-	8,4	9,9	1.627,1
Menores de 12 meses	67,6	45,1	57,0	57,8	58,8	51,7	-	-	-
Mayores de 12 meses	6,0	4,7	6,5	6,7	7,0	7,8	-	-	-
Sementales	0,4	0,3	0,4	0,4	0,3	0,4	-	-	-
Cerdas de vientre	5,4	4,0	5,9	6,1	6,1	6,6	-	-	-
De engorde	0,2	0,4	0,2	0,2	0,6	0,8	-	-	-
CABALLAR	3,0	3,3	4,2	5,1	5,1	4,9	4,3	4,5	253,7
MULAR Y ASNAL	5,8	5,7	3,5	3,1	2,8	3,3	3,1	2,8	305,8

(*) La información procede de los Censos Generales Ganaderos que el MAPA realiza cada cuatro años, con la colaboración del Cuerpo de Veterinarios Titulares y de las encuestas intercensales realizadas trimestralmente para el ganado porcino y semestralmente para el resto de la ganadería. Se recogen los datos de Septiembre de cada año.

(1) Hasta el año 1982 incluye la cifra de novillas.

Fuente: Anuario de Estadística Agraria. SGT (MAPA).
Boletín Mensual de Estadística. SGT (MAPA).

IV - 2. SECTOR AGRARIO - GANADERIA

IV - 2.3. PRODUCCION DE CARNE POR ESPECIES

Miles toneladas

	COMUNIDAD DE MADRID								ESPAÑA
	1977	1978	1979	1980	1981	1982	1983	1984	1984
TOTAL	159,4	164,7	175,9	186,3	184,0	187,4	145,9	138,6	2.634,0
Carne de bovino	48,4	47,1	54,8	56,3	52,3	55,7	44,7	43,1	388,7
Consumo directo	47,4	45,9	53,9	55,5	51,6	55,0	44,6	42,5	356,5
• Ternera	4,1	4,9	5,8	6,9	6,9	7,7	8,6	8,2	104,9
• Añojo	39,4	36,8	44,1	43,8	38,4	37,0	21,6	15,5	149,9
• Menor	2,5	2,0	1,9	2,3	2,5	2,8	0,7	1,1	22,2
• Mayor	1,4	2,2	2,1	2,5	3,8	7,5	13,7	17,7	79,5
Consumo industrial	1,0	1,2	0,9	0,8	0,7	0,7	0,1	0,6	32,2
Carne de ovino	18,8	17,0	15,6	18,4	15,2	15,6	12,2	11,8	127,3
Corderos lechales	3,5	2,9	2,7	3,5	4,7	3,8	4,9	3,0	23,6
Corderos pascuales	13,9	13,5	11,9	13,9	9,8	11,1	6,2	7,5	85,9
Mayor	1,4	1,5	1,0	1,0	0,7	0,7	1,1	1,3	17,8
Carne de caprino	1,1	1,2	1,1	0,8	0,6	0,7	0,3	0,2	9,6
Carne de porcino	23,7	38,7	47,7	56,5	50,9	52,5	29,6	37,6	1.191,5
Consumo directo	11,8	18,8	23,0	28,0	28,9	42,0	27,5	19,9	636,5
Consumo industrial	11,9	19,9	24,7	28,5	22,0	10,5	2,1	17,7	555,0
Carne de equino	1,4	1,5	1,3	1,3	1,3	1,2	0,9	0,9	7,7
Carne de ave	65,4	57,6	53,8	52,5	60,6	58,6	55,8	40,4	789,2
Carne de conejo	0,6	0,7	1,6	0,5	3,1	3,1	2,4	4,6	120,0

Fuente: Anuario de Estadística Agraria. SGT (MAPA) y Consejería de Agricultura y Ganadería. Comunidad de Madrid.

IV - 2. SECTOR AGRARIO - GANADERIA

IV - 2.4. PRODUCCION DE LECHE POR ESPECIES

Millones litros

	COMUNIDAD DE MADRID								ESPAÑA
	1977	1978	1979	1980	1981	1982	1983	1984	1984
TOTAL	215,5	200,4	200,3	176,9	175,7	176,6	160,6	137,1	6.835,2
Leche de vaca	199,2	183,7	183,4	160,7	153,4	154,5	142,0	126,5	6.244,4
Consumida en la explotación	61,9	59,2	24,9	19,4	14,5	13,4	21,1	16,7	784,4
• Cría y recría	46,3	47,3	18,9	17,3	14,3	13,3	5,1	6,1	240,6
• Resto	15,6	11,9	6,0	2,1	0,2	0,1	16,0	10,6	543,8
Venta directa a consumidores	15,0	11,0	14,7	12,1	10,1	9,9	17,6	10,8	797,8
Entregada a centrales lecheras e industrias lácteas	122,3	113,5	143,8	129,2	128,8	131,2	103,3	99,0	4.662,2
Leche de oveja	11,7	12,6	11,8	10,8	12,0	13,8	11,7	6,7	237,6
Consumida en la explotación	3,3	3,3	0,2	0,2	0,3	0,3	1,1	1,1	38,4
Entregada a industrias lácteas para queso	8,4	9,3	11,6	10,6	11,7	13,5	10,6	5,6	199,2
Leche de cabra	4,6	4,1	5,1	5,4	10,3	8,3	6,9	3,9	353,2
Consumida en la explotación	2,9	1,4	1,5	2,1	2,5	2,4	1,0	0,5	104,9
Venta directa a consumidores	0	0	0,1	0,2	0,2	0,2	0,2	0,2	53,4
Entregada a centrales lecheras e industrias lácteas	1,7	2,7	3,5	3,1	7,6	5,7	5,7	3,2	194,9

IV - 2.5. OTROS PRODUCTOS GANADEROS

	COMUNIDAD DE MADRID								ESPAÑA
	1977	1978	1979	1980	1981	1982	1983	1984	1984
HUEVOS DE GALLINA									
Millones de ponedoras	1,7	2,0	1,7	1,7	1,6	1,9	2,0	1,8	48,9
Millones de docenas	35,8	37,2	34,6	34,6	33,8	37,8	41,0	36,7	924,9
LANA									
Miles de cabezas esquiladas	197,3	193,7	192,5	169,9	161,8	141,0	141,3	142,0	13.895,8
Toneladas	583,0	455,8	453,5	399,2	286,0	246,7	274,5	285,2	24.175,4
MIEL									
Toneladas	16,0	24,0	27,0	21,0	19,0	21,0	21,0	21,0	15.932,0
CERA									
Toneladas	1,3	3,0	3,0	2,0	2,0	2,0	2,0	2,0	973,0
ESTIERCOL									
Miles de toneladas	978,0	750,0	749,0	698,0	686,0	714,0	794,0	825,0	64.016,0

Fuente: Anuario de Estadística Agraria. SGT (MAPA) y Consejería de Agricultura y Ganadería. Comunidad de Madrid.

IV - 2.6. UNIDADES GANADERAS. RESULTADOS CENSALES POR MUNICIPIOS. 1982 (*)

	Bovino	Ovino	Caprino	Porcino	Aves
COMUNIDAD DE MADRID	65.379	20.171	3.199	12.659	26.314
Acebeda (La)	48	17	0	1	1
Ajalvir	53	105	0	2	4
Alameda del Valle	388	20	0	9	2
Alamo (El)	65	44	54	21	442
Alcalá de Henares	178	845	3	191	1.846
Alcobendas	213	125	10	35	231
Alcorcón	221	116	13	15	5
Aldea del Fresno	43	171	1	15	145
Algete	112	218	1	3	23
Alpedrete	171	55	18	4	187
Ambite	18	23	0	835	1
Anchuelo	0	70	0	0	0
Aranjuez	2.149	839	31	279	99
Arganda	403	122	15	75	1.511
Arroyomolinos	235	175	3	8	0
Atazar (El)	0	6	20	1	3
Batres	0	39	0	0	0
Becerril de la Sierra	427	10	99	2	38
Belmonte de Tajo	0	50	4	0	24
Berrueco (El)	169	0	0	5	2
Berzosa del Lozoya	16	1	8	1	0
Boadilla del Monte	10	157	4	0	18
Boalo (El)	1.821	45	4	9	27
Braojos	381	84	2	13	4
Brea de Tajo	204	112	28	33	7
Brunete	49	173	1	4	6
Buitrago del Lozoya	224	33	0	6	2
Bustarviejo	1.159	106	312	20	6
Cabanillas de la Sierra	275	59	0	0	1
Cabrera (La)	231	35	2	3	2
Cadalso de los Vidrios	147	31	18	25	5
Camarma de Esteruelas	391	171	4	863	2.942
Campo Real	38	104	1	0	0
Canencia	892	104	13	24	9
Carabafia	46	94	19	161	23
Casarrubuelos	54	109	17	810	55
Cenicientos	410	45	28	25	13
Cercedilla	1.030	5	5	0	2
Cervera de Buitrago	15	19	0	0	0
Ciempozuelos	360	105	1	0	0
Cobefia	173	158	0	0	1
Colmenar de Oreja	396	314	31	613	79
Colmenar del Arroyo	612	34	146	30	4
Colmenar Viejo	5.639	544	77	45	36
Colmenarejo	258	42	15	0	1
Collado Villalba	477	96	0	1	3
Collado-Mediano	369	0	0	0	0
Corpa	24	117	7	0	2
Coslada	86	34	22	0	4
Cubas	72	74	1	0	1
Chapinería	59	80	33	0	3
Chinchón	142	107	3	51	84
Daganzo de Arriba	0	84	0	1	0
Escorial (El)	2.136	37	0	266	75
Estremera	0	202	11	4	7
Fresnedillas	507	23	21	1	71
Fresno de Torote	5	161	0	0	0
Fuenlabrada	1.030	377	2	62	2.104
Fuente el Saz de Jarama	1.101	177	6	484	32
Fuentidueña de Tajo	27	120	10	78	13

IV - 2.6. UNIDADES GANADERAS. RESULTADOS CENSALES POR MUNICIPIOS. 1982 (*) (CONT.)

	Bovino	Ovino	Caprino	Porcino	Aves
Galapagar	950	61	2	4	8
Garganta de los Montes	583	42	8	6	5
Gargantilla del Lozoya	481	30	0	1	2
Gascones	556	6	0	10	6
Getafe	1.106	207	14	141	1.304
Gríñón	69	72	2	33	128
Guadalix de la Sierra	3.083	493	2	21	14
Guadarrama	813	38	0	8	4
Hiruela (La)	21	0	37	8	2
Horcajo de la Sierra	229	19	14	0	0
Horcajuelo de la Sierra	85	101	0	0	2
Hoyo de Manzanares	213	17	98	0	0
Humanes de Madrid	575	139	0	226	1
Leganés	1.469	109	3	510	102
Loeches	0	85	19	433	0
Lozoya	370	62	27	0	1
Lozoyuela-Navas-Sieteiglesias	407	29	11	2	4
Madarcos	214	0	0	0	8
Madrid	1.321	1.311	235	450	82
Majadahonda	133	143	10	1	5
Manzanares el Real	1.377	93	84	2	5
Meco	0	31	0	0	2
Mejorada del Campo	97	58	1	4	5
Miraflores de la Sierra	3.246	123	14	6	13
Molar (El)	206	467	6	5	12
Molinos (Los)	954	0	0	2	0
Montejo de la Sierra	145	93	1	2	2
Moraleja de Enmedio	205	65	3	447	126
Moralzarzal	686	107	4	3	7
Morata de Tajuña	76	82	0	86	258
Móstoles	916	144	6	0	4.542
Navacerrada	424	25	1	14	4
Navalafuente	308	56	0	11	2
Navalagamella	395	28	20	0	5
Navalcarnero	221	139	19	1.405	2.379
Navarredonda	185	31	24	0	2
Navas del Rey	2	146	32	0	241
Nuevo Baztan	0	158	22	0	0
Olmeda de las Fuentes	0	11	2	0	0
Orusco	0	22	3	0	3
Paracuellos de Jarama	156	70	10	0	84
Parla	82	235	5	1	1
Patones	6	13	6	2	1
Pedrezuela	328	102	9	0	2
Pelayos de la Presa	17	0	0	1	2
Perales de Tajuña	58	79	23	7	74
Pezuela de las Torres	5	96	7	72	0
Pinilla del Valle	332	0	0	9	3
Pinto	116	221	1	32	1.681
Piñuécar	390	50	1	0	3
Pozuelo de Alarcón	575	62	0	0	10
Pozuelo del Rey	0	75	1	0	31
Prádena del Rincón	111	78	0	1	1
Puebla de la Sierra	0	29	36	1	2
Puentes Viejas	309	102	1	7	5
Quijorna	27	72	30	3	11
Rascafría	1.256	31	23	56	8
Redueña	45	14	48	0	2
Ribatejada	28	24	0	0	0
Rivas-Vaciamadrid	827	193	1	2	7

IV - 2. SECTOR AGRARIO - GANADERIA

IV - 2.6. UNIDADES GANADERAS. RESULTADOS CENSALES POR MUNICIPIOS. 1982 (*) (CONCL.)

	Bovino	Ovino	Caprino	Porcino	Aves
Robledillo de la Jara	33	30	0	1	1
Robledo de Chavela	803	72	84	14	155
Robregordo	37	0	0	0	1
Rozas de Madrid (Las)	32	177	0	0	350
Rozas de Puerto Real	279	10	11	7	2
San Agustín de Guadalix	793	250	9	9	8
San Fernando de Henares	219	254	0	0	1
San Lorenzo de El Escorial	892	1	0	1	2
San Martín de la Vega	199	225	6	21	0
San Martín de Valdeiglesias	270	21	10	1	9
San Sebastián de los Reyes	706	289	10	16	11
Santa María de la Alameda	928	188	308	2	8
Santorcaz	48	44	1	0	0
Santos de la Humosa (Los)	66	98	11	0	0
Serna del Monte (La)	164	3	0	0	1
Serranillos del Valle	161	56	1	1	944
Sevilla la Nueva	42	172	43	0	8
Somosierra	146	20	0	11	1
Soto del Real	1.252	65	20	11	4
Talamanca de Jarama	148	123	14	371	338
Tielmes	0	56	0	173	1.128
Titulcia	23	48	0	0	0
Torrejón de Ardoz	40	167	4	17	87
Torrejón de la Calzada	130	83	1	36	774
Torrejón de Velasco	107	201	1	1.230	3
Torrelaguna	244	126	17	9	8
Torrelodones	4	5	0	1	3
Torremocha de Jarama	6	114	4	7	2
Torres de la Alameda	76	177	0	222	13
Valdaracete	46	63	26	0	39
Valdeavero	20	86	26	120	3
Valdelaguna	236	27	4	30	2
Valdemanco	102	37	21	4	6
Valdemaqueda	266	0	128	0	3
Valdemorillo	906	148	45	50	30
Valdemoro	79	175	4	42	17
Valdeolmos	73	185	0	0	23
Valdepiélagos	41	83	0	2	14
Valdetorres de Jarama	96	304	4	87	42
Valdilecha	6	98	6	9	441
Valverde de Alcalá	0	65	2	0	0
Velilla de San Antonio	81	91	0	0	0
Vellón (El)	702	197	1	16	15
Venturada	91	42	0	1	1
Villa del Prado	377	264	66	610	18
Villaconejos	0	0	0	0	0
Villalbilla	0	1	27	0	0
Villamanrique de Tajo	116	123	7	82	91
Villamanta	178	322	29	160	22
Villamantilla	12	26	39	0	0
Villanueva de la Cañada	63	126	27	10	3
Villanueva de Perales	346	65	24	5	26
Villanueva del Pardillo	245	199	3	13	10
Villar del Olmo	5	60	1	1	4
Villarejo de Salvanes	49	167	25	78	209
Villaviciosa de Odón	106	229	38	2	5
Villavieja del Lozoya	287	3	0	4	3
Zarzalejo	447	87	24	8	5

(*) «Unidades ganaderas» es el resultado de multiplicar las cabezas de ganado por los coeficientes que aparecen a continuación y sumar los resultados para cada tipo de ganado:

—Vacas lecheras, 1. Otras vacas, 0,8. Bovinos de 12 a 24 meses, 0,7. Bovinos de menos de 12 meses, 0,4. Otros bovinos machos, 1. Novillas, 0,5.

—Ovinos, 0,1.

—Caprinos, 0,1.

—Cerdas madres, 0,5. Cerdas para reposición, 0,5. Lechones, 0,027. Otros porcinos, 0,3.

—Gallinas, 0,014. Pollitas destinadas a puesta, 0,014. Pollitos de carne y gallos, 0,007. Otras aves, 0,03.

Fuente: Censo Agrario de España. INE (MINECO).

1. Estado. ICONA M.U.P.
2. Ayuntamientos M.U.P.
3. Ayuntamientos ICONA
4. Ayuntamientos ICONA C.A.
5. Ayuntamientos C.A.
6. Ayuntamientos
7. Comunidad Autónoma
8. Dirección General de Patrimonio
9. Patrimonio Nacional
10. Embalses

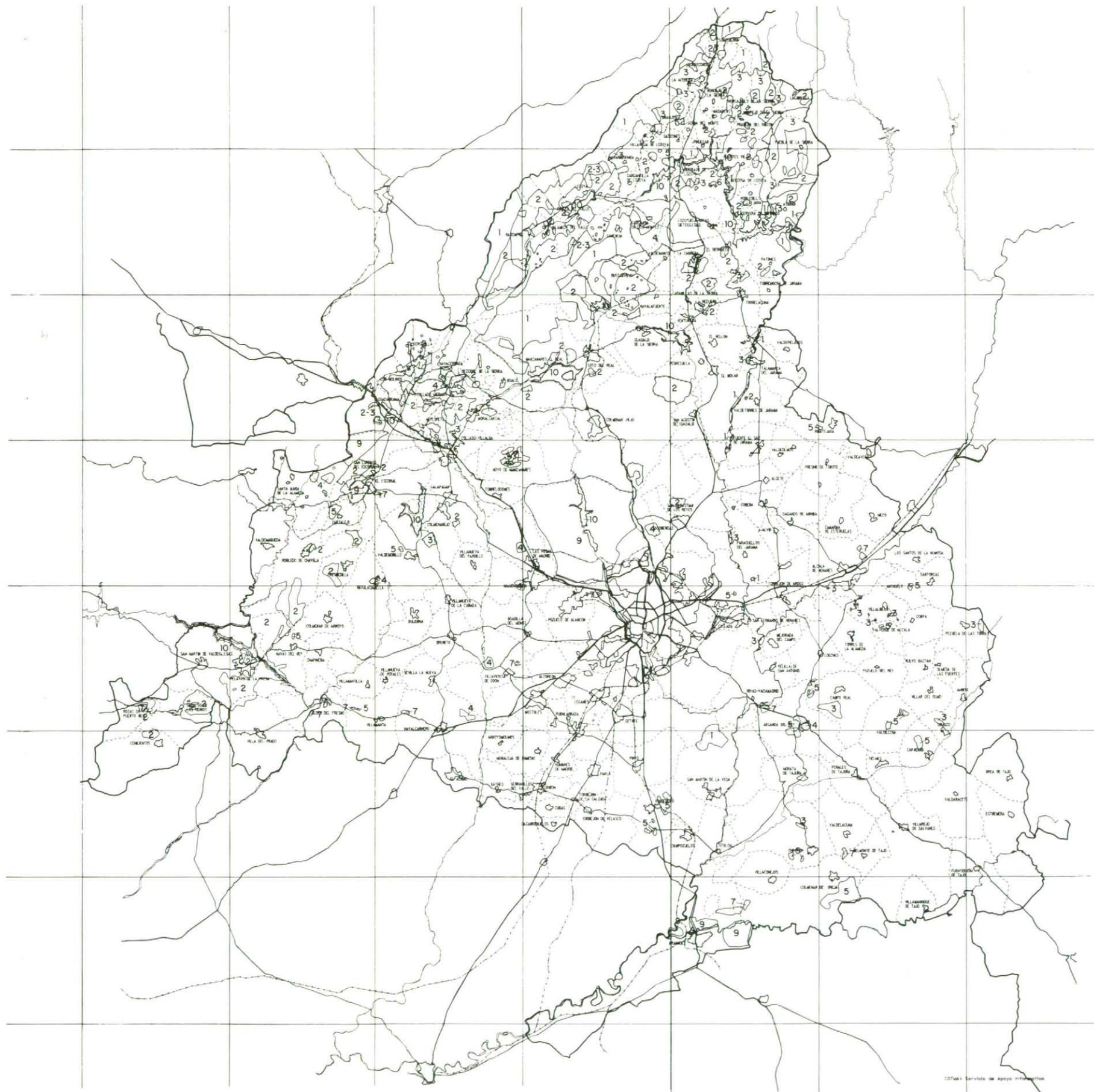

- Cañadas
- Cordeles
- Veredas
- Coladas
- Descansadero

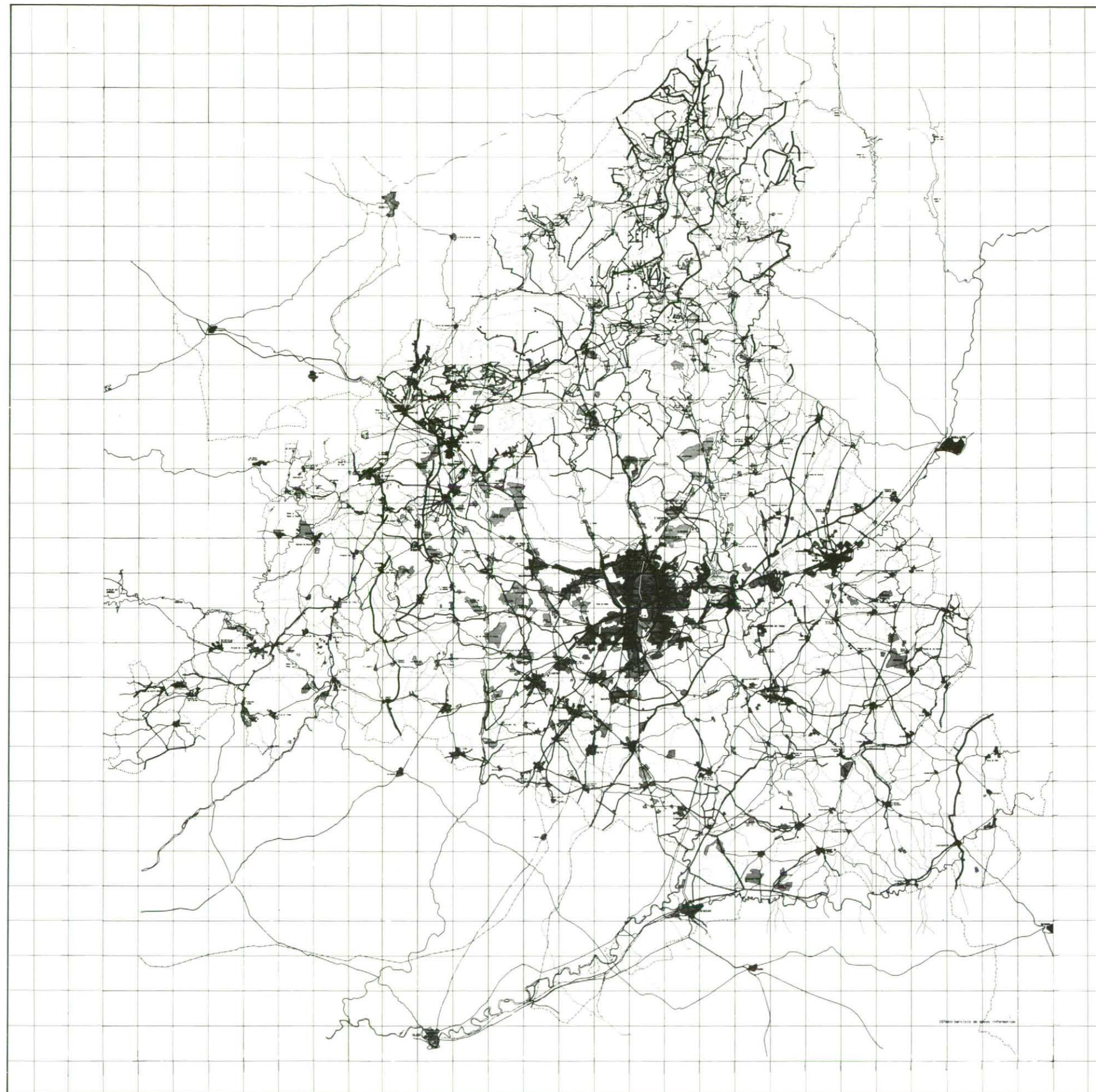

IV - 3. SECTOR AGRARIO - SILVICULTURA

IV - 3.1. SUPERFICIE FORESTAL ARBOLADA POR ESPECIES, PERTENENCIA Y FORMAS DE MASAS (*)

	COMUNIDAD DE MADRID		ESPAÑA	
	Miles hectáreas	Porcentajes	Miles hectáreas	Porcentajes
TOTAL SUPERFICIE FORESTAL	157,2	100,0	11.791,6	100,0
ESPECIES FORESTALES				
Coníferas	55,9	35,5	5.363,7	45,5
Pino silvestre	22,0	14,0	779,8	6,6
Pino pinaster	10,5	6,7	1.260,6	10,7
Pino pinea	12,2	7,7	284,3	2,4
Pino halpensis	3,4	2,1	1.139,5	9,7
Otras coníferas	7,8	5,0	1.899,5	16,1
Frondosas	91,9	58,5	6.154,7	52,2
Rebollo	15,5	9,9	595,4	5,0
Encina	49,2	31,3	2.889,3	24,5
Otras frondosas	27,2	17,3	2.670,0	22,7
Mezcla coníferas y frondosas	9,4	6,0	273,2	2,3
PERTENENCIA				
Montes del Estado	24,8	15,8	471,8	4,0
Montes consorciados	13,2	8,4	1.331,3	11,3
Montes de Utilidad Pública no consorciados	24,9	15,8	2.170,6	18,4
Montes de régimen privado	94,3	60,0	7.817,9	66,3
FORMAS DE MASAS				
Monte alto	31,8	20,2	4.322,1	36,7
Monte medio	14,1	9,0	593,1	5,0
Riberas	5,2	3,3	160,3	1,4
Monte hueco o adehesado	22,0	14,0	1.633,0	13,8
Monte bajo	55,8	35,5	2.668,6	22,6
Repoblaciones	28,3	18,0	2.414,5	20,5

(*) Inventario Nacional ICONA. Años 1965 a 1974

Fuente: Anuario de Estadística Agraria. SGT (MAPA).

IV - 3. SECTOR AGRARIO - SILVICULTURA

IV - 3.2. PRODUCCION DE MADERA POR ESPECIES Y PERTENENCIA

Miles metros cúbicos con corteza

	COMUNIDAD DE MADRID								ESPAÑA
	1977	1978	1979	1980	1981	1982	1983	1984	1983
TOTAL PRODUCCION MADERA	49,7	37,1	57,3	43,8	69,4	43,8	39,3	32,9	8.373,7
ESPECIES FORESTALES									
Coníferas	36,5	27,0	45,9	33,6	54,3	30,4	30,9	27,6	5.398,2
Pino silvestre	16,8	15,1	26,2	24,3	38,4	20,7	18,9	17,4	765,6
Pino pinaster	17,7	10,1	18,6	5,9	6,1	7,6	11,1	10,2	2.479,5
Pino pinea	2,0	1,5	1,1	3,4	9,4	1,5	0,3	0	144,1
Otras coníferas	0	0,3	0	0	0,4	0,6	0,6	0	2.009,0
Frondosas	13,2	10,1	11,4	10,2	15,1	13,4	8,4	5,3	2.975,5
Chopo	9,9	9,2	6,5	7,0	9,9	8,3	3,1	4,1	532,8
Castaño	0,7	0	3,6	2,1	0	2,4	4,2	0,1	64,0
Olmo	2,5	0,7	1,0	0,8	5,0	1,7	1,0	0,9	11,1
Otras frondosas	0,1	0,2	0,3	0,3	0,2	1,0	0,1	0,2	2.367,6
PERTENENCIA									
Montes del Estado	7,6	2,1	3,1	7,7	4,4	6,8	5,0	5,5	258,2
Montes consorciados	12,3	8,4	6,6	0,4	2,1	1,7	2,2	2,0	602,4
Montes de Utilidad Pública no consorciados	6,0	11,7	15,6	14,9	40,5	10,2	9,7	9,1	1.909,8
Montes de Entidades Locales de libre disp.	0,2	0,3	0	1,9	1,0	1,1	0,2	0,4	132,3
Montes particulares	23,6	14,6	32,0	18,9	21,4	24,0	22,2	15,9	5.471,0

Fuente: Anuario de Estadística Agraria. SGT (MAPA) y Consejería de Agricultura y Ganadería. Comunidad de Madrid.

IV - 4. SECTOR AGRARIO - MACROMAGNITUDES

IV - 4.1. VARIABLES BASICAS

Millones pesetas

	COMUNIDAD DE MADRID							ESPAÑA
	1977	1978	1979	1980	1981	1982	1983 ⁽¹⁾	1983 ⁽¹⁾
PRODUCCION TOTAL AGRARIA	16.235,8	19.929,6	24.836,0	26.579,0	28.773,6	34.419,7	37.649,2	2.615.500
Reempleo	1.916,7	3.186,3	3.703,6	3.303,9	3.065,5	4.134,0	4.729,8	469.800
PRODUCCION FINAL AGRARIA	14.319,1	16.743,3	21.132,4	23.275,1	25.708,1	30.285,7	32.919,4	2.145.700
Subsector agrícola	6.087,0	6.849,0	8.487,4	10.387,0	9.321,1	9.870,3	-	1.172.000
Subsector ganadero	7.985,1	9.528,9	12.233,9	12.432,3	15.840,2	19.677,9	-	866.400
Subsector forestal	204,0	317,3	378,6	442,5	496,1	678,3	-	57.500
Otros productos	43,0	48,1	32,5	13,3	50,7	59,2	-	49.800
Gastos fuera del sector	5.102,1	9.799,6	8.845,3	10.659,2	13.647,1	14.711,0	16.305,7	910.600
V.A.B. PRECIOS DE MERCADO	9.217,0	6.943,7	12.287,1	12.615,9	12.061,0	15.574,7	16.613,7	1.235.100
Subvenciones de explotación	17,0	35,2	190,5	232,2	334,8	438,7	352,8	65.300
V.A.B. COSTE DE FACTORES	9.234,0	6.978,9	12.477,6	12.848,1	12.395,8	16.013,4	16.966,5	1.300.400
Amortizaciones	1.367,0	1.661,0	2.101,0	2.744,0	3.946,0	4.159,5	4.305,8	91.800
RENTA AGRARIA	7.867,0	5.317,9	10.376,6	10.104,1	8.449,8	11.853,9	12.660,7	1.208.600

(1) Datos provisionales.

IV - 4.2. APORTACION DE LOS GRUPOS DE PRODUCTOS A LA PRODUCCION FINAL AGRARIA Porcentajes

	COMUNIDAD DE MADRID		ESPAÑA
	1981	1982	1982
TOTAL	100,0	100,0	100,0
Productos agrícolas	32,2	30,5	47,6
Cereales	10,9	9,6	7,3
Tubérculos consumo humano	2,8	3,1	4,6
Cultivos industriales herbáceos	0,6	0,6	5,7
Hortalizas	10,2	10,9	13,0
Frutas	1,7	1,7	10,6
Vino y subproductos	4,1	3,3	3,8
Aceite y subproductos	1,9	1,3	2,6
Productos ganaderos	61,5	64,4	42,6
Carne y ganado	34,9	39,7	29,2
Leche	16,6	16,0	9,1
Huevos	10,0	8,7	4,3
Otras producciones	6,3	5,1	9,8

IV - 4. SECTOR AGRARIO - MACROMAGNITUDES

IV - 4.3. GASTOS FUERA DEL SECTOR

	COMUNIDAD DE MADRID		ESPAÑA
	1981	1982	1982
TOTAL	100,0	100,0	100,0
Semillas y plantones	3,0	3,1	2,8
Pensos para el ganado	53,6	60,8	49,4
Fertilizantes	5,8	5,1	13,4
Energía (1)	7,8	3,1	11,4
Tratamientos sanitarios (2)	4,4	2,2	5,2
Conservación de maquinaria (3)	18,8	18,4	11,3
Otros gastos (4)	6,6	7,3	6,5

(1) Consumo de gasóleo valorado sin descontar las subvenciones a su uso en agricultura.

(2) Incluye productos fitosanitarios y tratamientos zoonosanitarios.

(3) Incluye reparaciones, lubricantes y neumáticos.

(4) Incluye reparaciones de construcciones, canon de aguas para riego, etc.

Fuente: Cuentas del Sector Agrario. SGT (MAPA).



V - Industria y energía

V - 1. INDUSTRIA Y ENERGIA - LOCALES Y ESTABLECIMIENTOS INDUSTRIALES

V - 1.1. CARACTERISTICAS DE LOS LOCALES POR TAMAÑO DE MUNICIPIOS. 1980

	COMUNIDAD DE MADRID				ESPAÑA
	Municipios de menos de 50.001 hab.	Municipios de más de 50.000 hab.	Municipio de Madrid	Total	
NUMERO DE LOCALES ACTIVOS	2.975	3.175	12.136	18.286	216.774
Establecimientos	2.857	2.989	10.465	16.311	199.296
Auxiliares	118	186	1.671	1.975	17.478
Independientes	2.503	2.484	8.887	13.874	173.331
Interdependientes	471	692	3.249	4.412	43.433
Sedes	116	160	1.117	1.393	12.463
Dependientes	355	532	2.132	3.019	30.980
PERSONAS OCUPADAS	42.677	71.995	205.812	320.484	2.691.273
En establecimientos	42.009	70.928	179.892	292.829	2.598.544
En locales auxiliares	668	1.067	25.920	27.655	92.729
En locales independientes	27.794	37.753	74.466	140.013	1.449.297
En locales interdependientes	14.973	34.152	131.346	180.471	1.241.976
En sedes	4.365	14.122	71.443	89.930	476.457
En locales dependientes	10.608	20.030	59.903	90.541	765.519

Fuente: Censo de Locales de España 1980. INE (MINECO).

V - 1. INDUSTRIA Y ENERGIA - LOCALES Y ESTABLECIMIENTOS INDUSTRIALES

V - 1.2. NUMERO DE LOCALES ACTIVOS Y PERSONAS OCUPADAS POR RAMAS DE ACTIVIDAD. 1980

	NUMERO DE LOCALES ACTIVOS			NUMERO DE PERSONAS OCUPADAS		
	Total	Estableci- mientos	Auxiliares	Total	En estable- cimientos	En locales auxiliares
TOTAL INDUSTRIA	18.286	16.311	1.975	320.484	292.829	27.655
1. Energía y agua	292	154	138	10.386	7.256	3.130
11. Extracc. y combustibles sólidos y coquerías	13	0	13	174	0	174
12. Extracc. de petróleo y gas natural	12	0	12	393	0	393
13. Refino de petróleo	17	1	16	1.498	90	1.408
14. Extracc. y transform. minerales radioactivos	1	0	1	20	0	20
15. Energía eléctrica, gas, vapor, agua caliente	176	101	75	6.801	5.888	913
16. Captac., depurac. y distribución de agua	73	52	21	1.500	1.278	222
2. Minerales no energéticos. Ind. química	1.620	1.156	464	44.451	35.989	8.462
21. Extracc. y preparación minerales metálicos	16	5	11	239	50	189
22. Producción y 1.ª transform. metales	64	42	22	2.164	1.030	1.134
23. Extracc. minerales no metálicos ni energéticos	36	20	16	353	202	151
24. Productos minerales no metálicos	730	591	139	14.787	12.673	2.114
25. Industria química	774	498	276	26.908	22.034	4.874
3. Transform. metales. Mecánica precisión	5.492	4.900	592	150.867	139.934	10.933
31. Fabr. ptos. metálicos(no transporte)	3.454	3.227	227	31.507	30.099	1.408
32. Maquinaria y equipo mecánico	661	552	109	17.431	15.776	1.655
33. Máquinas oficina y ordenadores	28	25	3	7.149	6.066	1.083
34. Maquinaria y material eléctrico	568	457	111	27.032	25.377	1.655
35. Material electrónico (no ordenadores)	254	192	62	22.628	21.381	1.247
36. Vehículos automóviles y sus piezas	187	157	30	31.496	28.903	2.593
37. Construcción naval. Reparación buques	23	12	11	787	184	603
38. Otro material de transporte	37	26	11	8.360	7.861	499
39. Instrum. precisión, óptica y similares	280	252	28	4.477	4.287	190
4. Otras industrias manufactureras	10.882	10.101	781	114.780	109.650	5.130
41 y 42. Ptos. aliment. bebida y tabaco	2.058	1.831	227	30.437	28.341	2.096
43. Industria textil	192	169	23	1.808	1.732	76
44. Industria del cuero	250	238	12	3.203	3.107	96
45. Calzado, vestido y otras ind. textiles	1.670	1.609	61	17.061	16.725	336
46. Madera, corcho y muebles madera	3.450	3.297	153	15.608	15.214	394
47. Papel y sus artículos. Artes gráficas. Edición	2.219	2.015	204	32.970	31.555	1.415
48. Transformación caucho y materias plásticas	566	497	69	8.654	8.053	601
49. Otras industrias manufactureras	477	445	32	5.039	4.923	116

Fuente: Censo de Locales de España. 1980. INE (MINECO).

V - 1. INDUSTRIA Y ENERGIA - LOCALES Y ESTABLECIMIENTOS INDUSTRIALES

V - 1.3. CARACTERISTICAS DE LOS ESTABLECIMIENTOS POR DIVERSAS VARIABLES. 1978 (*)

	ESTABLECI- MIENTOS	PERSONAS OCUPADAS	POTENCIA INSTALADA	
			Total (MW)	Para fuerza motriz (Miles CV)
TOTAL	13.178	317.394	2.057,8	1.270,5
NIVEL DE OCUPACION				
De 1 a 9 personas ocupadas	8.719	29.783	336,2	83,5
De 10 a 19 "	1.815	24.329	422,7	75,3
De 20 a 49 "	1.539	45.835	225,9	140,9
De 50 a 99 "	453	31.068	167,3	170,6
De 100 a 499 "	419	84.321	435,9	401,6
De 500 y más "	70	102.058	467,0	396,6
No consta	163	0	2,8	2,0
NIVELES DE POTENCIA INSTALADA: TOTAL				
De 1 a 5 Kilowatios	4.392	20.303	13,0	14,8
De 6 a 25 "	3.176	32.301	41,8	46,5
De 26 a 100 "	1.694	41.377	86,8	96,0
De 101 a 500 "	848	56.381	183,2	198,4
De 501 y más "	338	135.329	1.733,0	914,8
No consta	2.730	31.703	0	0
NIVELES DE POTENCIA INSTALADA: FUERZA MOTRIZ				
De 1 a 5 CV	3.468	15.129	14,1	9,7
De 6 a 25 "	3.522	33.663	113,7	43,2
De 26 a 100 "	1.779	41.437	463,3	93,0
De 101 a 500 "	850	53.575	182,7	187,0
De 501 y más "	326	134.476	930,4	937,6
No consta	3.233	39.114	353,6	0
NATURALEZA JURIDICA DE LA EMPRESA TITULAR				
Persona natural	8.870	57.062	256,2	147,6
Sociedad	4.037	253.625	1.780,5	1.102,9
Anónima	3.068	235.240	1.693,4	1.023,6
Limitada	936	18.014	86,3	78,7
Otras	33	371	0,7	0,6
Cooperativa	78	1.014	2,9	3,3
Otras formas	193	5.693	18,1	16,7
TIPO				
Unico	11.119	162.016	725,6	672,4
Perteneciente a empresas con más establecimientos	2.059	155.378	1.332,2	598,0
PERIODO DE ACTIVIDAD				
Activos todo el año	11.819	307.109	2.014,8	1.232,9
Activos de 5 a 11 meses	654	6.045	23,4	20,2
Activos menos de 5 meses	695	4.240	18,1	17,2
Inactivos todo el año	10	0	1,5	0,2
UBICACION				
Municipio de Madrid	7.841	184.787	1.121,9	608,3
Otros municipios	5.337	132.607	935,9	662,2
De menos de 5.000 habitantes	1.766	18.805	113,5	117,1
De 5.001 a 10.000 "	285	4.576	69,9	28,9
De 10.001 a 20.000 "	1.216	26.967	204,1	155,0
De 20.001 a 50.000 "	898	28.270	284,6	118,4
De 50.001 a 100.000 "	390	13.520	51,7	45,3
De 101.001 y más	782	40.469	212,1	197,5

(*) No incluye datos de Producción, Transporte y Distribución de Energía Eléctrica

Fuente: Censo Industrial de España 1978. INE (MINECO).

V - 1.4. CARACTERISTICAS DE LOS ESTABLECIMIENTOS POR RAMAS DE ACTIVIDAD. 1978

	ESTABLECIMIENTOS	PERSONAS OCUPADAS	POTENCIA INSTALADA	
			Total (MW)	Para fuerza motriz (Miles CV)
TOTAL	13.178	317.394	2.057,8	1.270,5
1 Energía y agua	142	1.309	10,2	10,6
13 Refino petróleo	2	115	1,3	1,8
15 Producción, transporte y distribuc. de gas, vapor y agua caliente (1)	14	690	2,0	2,7
16 Captac. depurac. y distribuc. agua	126	504	6,9	6,1
2 Extracc. y transform. minerales no energ. y ptos. derivados. l. química	1.226	47.970	1.061,8	382,6
22 Producción y 1.ª transform. metales	59	3.641	129,9	46,9
23 Ext. miner. no metál. ni energét.	78	860	21,8	25,9
24 Ind. ptos. minerales no metálicos	674	17.683	766,5	145,2
25 Industria química	415	25.786	143,6	164,6
3 Industrias transformadoras metales. Mecánica de precisión	4.058	146.390	560,8	495,0
31 Fabric. ptos. metálicos (no transp.)	2.796	36.574	162,4	124,8
32 Const. maquinaria y equipo mecánico	517	21.154	66,4	61,1
33 Construcción máquinas de oficina y ordenadores (incl. instalación)	19	658	4,0	5,2
34 Constr. maquina. y mat. eléctrico	290	22.532	68,2	77,4
35 Fab. mat. electrónico (no ordenad.)	122	25.090	26,3	26,1
36 Const. vehic. automóviles y repues.	195	29.693	197,4	161,4
37 Const. naval, repar. y mant. buques	5	121	0,1	0,1
38 Construc. otro material transporte	27	6.051	27,1	32,1
39 Inst. precisión, óptica y similares	87	4.517	8,9	6,8
4 Otras industrias manufactureras	7.743	121.682	424,8	382,2
41 y 42 Ptos aliment., bebida y tabaco	1.752	29.046	158,7	106,5
43 Industria textil	125	2.102	3,3	3,8
44 Industria del cuero	160	3.750	7,0	8,7
45 Ind. calzado, vest. y confecc. textil	945	23.648	34,1	30,4
46 Ind. madera, corcho y mueb. madera	2.672	18.948	72,2	81,1
47 l. papel, artes gráficas y edición	1.383	30.576	88,2	99,5
48 l. transf. cuacho y mat. plásticas	417	8.971	54,8	45,6
49 Otras industrias manufactureras	289	4.641	6,5	6,6
No consta	9	43	0,1	0,11

(1) No incluye datos de Producción, Transporte y Distribución de Energía Eléctrica.

Fuente: Censo Industrial de España. 1978. INE (MINECO).

V - 1.5. NUMERO DE ESTABLECIMIENTOS POR RAMAS DE ACTIVIDAD Y TAMAÑO DE MUNICIPIOS - 1978

	COMUNIDAD DE MADRID					ESPAÑA	
	Menos de 5.000 hab.	De 5.001 a 10.000 hab.	De 10.001 a 20.000 hab.	De 20.001 a 50.000 hab.	De 50.001 a 100.000 hab.	De 100.001 a 500.000 hab.	Total
TOTAL	1.766	285	1.216	898	390	782	13.178
1 Energía y agua	108	6	8	3	2	2	142
13 Refino petróleo	0	0	2	0	0	0	2
15 Producción, transporte y distribuc. de gas, vapor y agua caliente (1)	0	0	2	1	2	2	14
16 Captac. depurac. y distribuc. agua	108	6	4	2	0	0	126
2 Extracc. y transform. minerales no Energ. y ptos. derivados. l. química	283	39	149	111	43	96	7.841
22 Producción y 1.ª transform. metales	4	2	12	7	0	6	59
23 Ext. miner. no metál. ni energét.	57	3	14	1	0	1	78
24 Ind. ptos. minerales no metálicos	170	28	77	45	14	54	674
25 Industria química	52	6	46	58	29	35	415
3 Industrias transformadoras metales Mecánica de precisión	472	75	528	396	140	288	2.159
31 Fabric. ptos. metálicos (no transp.)	401	55	351	245	74	175	1.495
32 Const. maquinaria y equipo mecánico	35	11	92	74	31	37	237
33 Construcción máquinas de oficina y ordenadores (incl. instalación)	0	0	0	2	0	0	17
34 Constr. maquina. y mat. eléctrico	16	5	33	39	17	22	158
35 Fab. mat. electrónico (no ordenad.)	3	1	8	11	5	10	84
36 Const. vehic. automóviles y repues.	9	2	37	18	6	36	87
37 Const. naval, repar. y mant. buques	1	0	0	0	0	2	2
38 Construc. otro material transporte	2	0	6	0	2	3	14
39 Inst. precisión, óptica y similares	5	1	1	7	5	3	65
4 Otras industrias manufactureras	902	165	530	388	205	395	5.158
41 y 42 Ptos aliment., bebida y tabaco	419	68	102	82	38	114	929
43 Industria textil	8	0	13	3	4	7	90
44 Industria del cuero	5	4	10	8	10	3	120
45 Ind. calzado, vest. y confecc. textil	48	11	23	25	11	35	792
46 Ind. madera, corcho y mueb. madera	322	56	213	125	69	139	1.748
47 l. papel, artes gráficas y edición	52	8	71	67	43	54	1.088
48 l. transf. cuacho y mat. plásticas	37	16	85	62	23	35	159
49 Otras industrias manufactureras	11	2	13	16	7	8	232
No consta	1	0	1	0	0	1	6
							9
							80

(1) No incluye datos de Producción, Transporte y Distribución de Energía Eléctrica.

Fuente: Censo Industrial de España 1978 (INE (MINECO)).

V - 1.6. NUMERO DE ESTABLECIMIENTOS POR RAMAS DE ACTIVIDAD Y MUNICIPIOS. 1978 (*)

	TOTAL	DIVISIONES (1)			
		1	2	3	4
COMUNIDAD DE MADRID	13.178 (2)	142	1.226	4.058	7.743
Acebeda (La)	0	0	0	0	0
Ajalvir	53	1	8	26	18
Alameda del Valle	1	0	0	1	0
Alamo (El)	15	1	1	4	9
Alcalá de Henares	199	1	49	59	90
Alcobendas	189	0	30	62	97
Alcorcón	136	1	18	35	82
Aldea del Fresno	7	1	1	1	4
Algete	31	1	6	12	12
Alpedrete	18	0	7	7	4
Ambite	2	1	0	0	1
Anchuelo	2	1	1	0	0
Aranjuez	100	0	13	27	60
Arganda	361	2	55	136	168
Arroyomolinos	5	1	0	1	3
Atazar (El)	1	1	0	0	0
Batres	2	1	0	1	0
Becerril de la Sierra	13	0	6	3	4
Belmonte de Tajo	16	1	5	1	9
Berrueco (El)	3	1	0	1	1
Berzosa del Lozoya	1	1	0	0	0
Boadilla del Monte	20	0	4	4	12
Boalo (El)	9	0	3	4	2
Braojos	1	1	0	0	0
Brea de Tajo	3	1	0	0	2
Brunete	18	1	2	5	10
Buitrago del Lozoya	8	1	0	2	5
Bustarviejo	6	0	0	1	5
Cabanillas de la Sierra	2	1	0	1	0
Cabrera (La)	5	1	0	2	2
Cadalso de los Vidrios	29	1	10	2	16
Camarma de Esteruelas	9	1	3	2	3
Campo Real	44	1	14	3	26
Canencia	7	0	0	2	5
Carabaña	11	1	0	1	9
Casarrubuelos	6	1	1	1	3
Cenicientos	13	1	0	2	10
Cercedilla	18	0	0	4	14
Cervera de Buitrago	0	0	0	0	0
Ciempozuelos	26	1	5	6	14
Cobefia	3	1	1	0	1
Colmenar de Oreja	36	1	6	5	24
Colmenar del Arroyo	1	1	0	0	0
Colmenar Viejo	67	0	13	15	39
Colmenarejo	9	0	0	4	5
Collado Villalba	51	2	11	14	24
Collado-Mediano	6	0	1	3	2
Corpa	1	1	0	0	0
Coslada	115	0	24	53	38
Cubas	8	1	0	5	2
Chapinería	2	0	0	0	2
Chinchón	39	2	4	3	30
Daganzo de Arriba	22	1	2	7	12
Escorial (El)	15	0	1	3	11
Estremera	11	1	0	3	7
Fresnedillas	0	0	0	0	0
Fresno de Torote	0	0	0	0	0
Fuenlabrada	538	0	42	266	230
Fuente el Saz de Jarama	22	1	3	8	10
Fuentidueña de Tajo	11	1	4	1	5

V - 1.6. NUMERO DE ESTABLECIMIENTOS POR RAMAS DE ACTIVIDAD Y MUNICIPIOS. 1978 (CONT.) (*)

	TOTAL	DIVISIONES (1)			
		1	2	3	4
Galapagar	22	0	3	12	7
Garganta de los Montes	1	0	0	0	1
Gargantilla del Lozoya	3	0	0	0	3
Gascones	0	0	0	0	0
Getafe	267	0	15	131	121
Griñón	35	1	3	9	22
Guadalix de la Sierra	12	0	6	2	4
Guadarrama	15	0	0	5	10
Hiruela (La)	0	0	0	0	0
Horcajo de la Sierra	2	2	0	0	0
Horcajuelo de la Sierra	1	1	0	0	0
Hoyo de Manzanares	8	0	0	2	6
Humanes de Madrid	260	1	19	102	138
Leganés	180	0	14	63	103
Loeches	24	1	13	6	4
Lozoya	2	0	0	0	2
Lozoyuela-Navas-Sieteiglesias	0	0	0	0	0
Madarcos	3	1	0	1	1
Madrid	7.841	13	505	2.159	5.164
Majadahonda	22	0	2	8	12
Manzanares el Real	7	0	2	2	3
Meco	20	1	5	10	4
Mejorada del Campo	50	1	14	20	15
Miraflores de la Sierra	13	0	1	2	10
Molar (El)	17	1	2	4	10
Molinos (Los)	9	1	0	1	7
Montejo de la Sierra	1	1	0	0	0
Moraleja de Enmedio	22	1	1	8	12
Moralzarzal	10	1	1	3	5
Morata de Tajuña	44	1	10	6	27
Móstoles	201	2	13	78	108
Navacerrada	9	1	0	2	6
Navalafuente	0	0	0	0	0
Navalagamella	2	0	1	0	1
Navalcarnero	58	1	7	13	37
Navarredonda	0	0	0	0	0
Navas del Rey	13	1	1	5	6
Nuevo Baztan	4	4	0	0	0
Olmeda de las Fuentes	2	1	0	0	1
Orusco	5	1	0	1	3
Paracuellos de Jarama	72	0	12	25	35
Parla	96	1	4	47	44
Patones	1	1	0	0	0
Pedrezuela	1	0	0	0	1
Pelayos de la Presa	5	2	0	1	2
Perales de Tajuña	18	1	2	2	13
Pezuela de las Torres	7	1	0	1	5
Pinilla del Valle	0	0	0	0	0
Pinto	99	3	12	49	35
Piñuecar	3	0	0	0	3
Pozuelo de Alarcón	46	0	3	9	34
Pozuelo del Rey	0	0	0	0	0
Prádena del Rincón	2	1	0	0	1
Puebla de la Sierra	0	0	0	0	0
Puentes Viejas	0	0	0	0	0
Quijorna	5	1	1	0	3
Rascafría	8	0	1	1	6
Redueña	2	1	0	1	0
Ribatejada	4	1	0	3	0
Rivas-Vaciamadrid	14	0	7	2	5

V - 1.6. NUMERO DE ESTABLECIMIENTOS POR RAMAS DE ACTIVIDAD Y MUNICIPIOS. 1978 (CONCL.) (*)

	TOTAL	DIVISIONES (1)			
		1	2	3	4
Robledillo de la Jara	1	1	0	0	0
Robledo de Chavela	6	1	0	2	3
Robregordo	2	1	0	0	1
Rozas de Madrid (Las)	21	0	0	8	13
Rozas del Puerto Real	2	1	0	0	1
San Agustín de Guadalix	14	0	4	1	6
San Fernando de Henares	100	1	16	49	34
San Lorenzo de El Escorial	42	2	3	5	32
San Martín de la Vega	31	1	11	7	12
San Martín de Valdeiglesias	27	1	5	5	16
San Sebastián de los Reyes	93	0	14	31	48
Santa María de la Alameda	5	3	0	1	1
Santorcaz	3	1	1	1	0
Santos de la Humosa (Los)	5	1	0	1	3
Serna del Monte (La)	0	0	0	0	0
Serranillos del Valle	4	1	0	1	2
Sevilla la Nueva	6	1	0	2	3
Somosierra	1	1	0	0	0
Soto del Real	4	0	0	1	3
Talamanca de Jarama	4	1	0	1	2
Tielmes	24	1	0	5	18
Titulcia	7	1	0	2	4
Torrejón de Ardoz	448	2	53	229	164
Torrejón de la Calzada	12	1	2	4	5
Torrejón de Velasco	13	1	0	3	9
Torrelaguna	23	2	5	2	14
Torrelodones	13	0	0	8	5
Torremocha de Jarama	1	1	0	0	0
Torres de la Alameda	23	1	18	1	3
Valdaracete	9	1	0	2	6
Valdeavero	2	1	0	1	0
Valdelaguna	9	1	2	0	6
Valdemanco	1	0	0	1	0
Valdemaqueda	1	0	0	1	0
Valdemorillo	10	0	2	3	5
Valdemoro	80	1	16	30	33
Valdeolmos	6	1	1	3	1
Valdepiélagos	1	1	0	0	0
Valdetorres de Jarama	10	1	4	1	4
Valdilecha	28	0	6	3	19
Valverde de Alcalá	1	0	0	0	1
Velilla de San Antonio	24	0	7	11	6
Vellón (El)	5	1	0	1	3
Venturada	7	1	4	1	1
Villa del Prado	8	1	0	2	5
Villaconejos	15	0	1	1	13
Villalbilla	13	1	4	4	4
Villamanrique de Tajo	3	0	0	1	2
Villamanta	7	1	0	1	5
Villamantilla	2	1	0	0	1
Villanueva de la Cañada	4	0	0	2	2
Villanueva de Perales	1	1	0	0	0
Villanueva del Pardillo	8	0	1	1	6
Villar del Olmo	3	1	0	1	1
Villarejo de Salvanés	36	1	3	5	27
Villaviciosa de Odón	14	1	3	1	9
Villavieja del Lozoya	0	0	0	0	0
Zarzalejo	12	1	6	2	3

(*) No incluye datos de Producción, Transporte y Distribución de Energía Eléctrica.

(1) División 1: Energía y agua.

División 2: Extracción y transformación de minerales no energéticos y productos derivados. Industria química.

División 3: Industrias transformadoras de metales. Mecánica de precisión.

División 4: Otras industrias manufactureras.

(2) La diferencia entre el Total y la suma de las Divisiones es atribuible a la existencia de 9 establecimientos en los que no consta su actividad y no se conoce su distribución municipal.

Fuente: Censo Industrial de España 1978. INE (MINECO).

V - 2. INDUSTRIA Y ENERGIA - ENCUESTAS INDUSTRIALES

V - 2.1. PRODUCCION BRUTA EN LA INDUSTRIA POR RAMAS DE ACTIVIDAD (*)

Millones pesetas

	COMUNIDAD DE MADRID					ESPAÑA
	1978	1979	1980	1981	1982	1982
TOTAL INDUSTRIA	820.164	914.102	1.080.080	1.162.197	1.223.612	14.133.273
11 a 15 Energía	2.314	3.081	3.878	5.486	6.632	2.775.461
16 Agua	6.256	8.377	8.500	9.245	9.516	73.706
21 Minerales metálicos	-	-	-	-	-	40.485
22 Producción y 1.ª transformación de metales	30.971	32.626	39.029	41.329	42.907	925.679
23 Minerales no metálicos y canteras	1.248	1.444	3.186	4.262	4.581	69.884
24 Industria de ptos. minerales no metálicos	39.095	41.844	53.348	61.219	61.636	712.942
25 Industria química	96.684	111.465	137.927	156.718	183.598	1.241.663
31 Fabricación de productos metálicos	55.838	61.799	79.755	90.406	103.183	956.715
32, 33 y 39 Maquinaria y equipo	64.040	73.951	91.957	94.757	87.512	530.998
34 y 35 Material eléctrico y electrónico	128.634	130.531	145.976	143.528	169.911	657.757
36 a 38 Material de transporte	106.577	114.436	129.556	138.071	133.119	1.175.412
41 y 42 Alimentos, bebidas y tabaco	119.725	134.791	151.820	171.316	157.969	2.452.841
43 y 453 a 456 Industria textil y confección	38.798	44.565	48.678	47.956	51.626	790.371
44, 451 y 452 Calzado y cuero	10.920	11.512	13.380	12.605	12.731	228.887
46 Madera, corcho y muebles	21.770	28.428	35.198	28.576	28.174	409.658
47 Papel, artículos de papel, artes gráficas y edición	66.307	79.931	91.618	106.777	117.214	599.328
48 Transform. caucho y materias plásticas	19.833	23.806	29.823	31.646	35.784	398.471
49 Otras industrias manufactureras	11.154	11.515	16.451	18.300	17.519	93.015

(*) Las referencias numéricas de las ramas corresponden a Agrupaciones y Grupos de la CNAE.

Fuente: Encuesta Industrial. INE (MINECO).

V - 2. INDUSTRIA Y ENERGIA - ENCUESTAS INDUSTRIALES

V - 2.2. VALOR AÑADIDO EN LA INDUSTRIA POR RAMAS DE ACTIVIDAD (*)

Millones pesetas

	COMUNIDAD DE MADRID					ESPAÑA
	1978	1979	1980	1981	1982	1982
TOTAL INDUSTRIA	352.829	394.212	465.508	488.264	513.995	4.914.729
11 a 15 Energía	940	1.272	1.046	1.390	1.694	699.223
16 Agua	2.601	3.252	5.504	4.995	5.891	39.151
21 Minerales metálicos	-	-	-	-	-	19.232
22 Producción y 1.ª transformación de metales	5.911	6.696	7.183	6.591	6.815	270.166
23 Minerales no metálicos y canteras	824	918	1.526	2.100	2.070	35.899
24 Industria de pto. minerales no metálicos	19.016	20.097	22.464	27.013	26.860	310.394
25 Industria química	44.170	51.411	58.318	67.584	76.948	404.729
31 Fabricación de productos metálicos	26.117	28.623	38.566	40.874	46.154	430.995
32, 33 y 39 Maquinaria y equipo	29.396	32.157	38.532	41.475	41.312	255.827
34 y 35 Material eléctrico y electrónico	66.369	70.293	84.542	80.759	91.269	303.001
36 a 38 Material de transporte	36.128	40.474	46.841	43.390	36.255	410.180
41 y 42 Alimentos, bebidas y tabaco	40.649	43.637	51.246	55.778	53.175	673.269
43 y 453 a 456 Industria textil y confección	19.966	23.051	23.433	24.443	27.415	337.971
44, 451 y 452 Calzado y cuero	3.593	3.920	4.760	4.862	4.751	84.336
46 Madera, corcho y muebles	11.229	14.458	17.946	15.077	14.705	187.354
47 Papel, artículos de papel, artes gráficas y edición	33.537	40.002	45.542	51.427	56.719	250.264
48 Transform. caucho y materias plásticas	7.819	9.121	11.388	12.963	14.260	161.549
49 Otras industrias manufactureras	4.564	4.830	6.671	7.543	7.702	41.189

(*) Las referencias numéricas de las ramas corresponden a Agrupaciones y Grupos de la CNAE.

Fuente: Encuesta Industrial. INE (MINECO).

V - 2. INDUSTRIA Y ENERGIA - ENCUESTAS INDUSTRIALES

V - 2.3. PERSONAS OCUPADAS EN LA INDUSTRIA POR RAMAS DE ACTIVIDAD (*)

	COMUNIDAD DE MADRID					ESPAÑA
	1978	1979	1980	1981	1982	1982
TOTAL INDUSTRIA	327.750	320.089	304.906	279.972	256.648	2.362.242
11 a 15 Energía	5.659	5.581	5.719	5.818	5.875	130.715
16 Agua	2.408	2.409	2.192	2.269	2.128	28.600
21 Minerales metálicos	-	-	-	-	-	8.083
22 Producción y 1.ª transformación de metales	3.533	3.344	3.227	3.109	2.809	101.287
23 Minerales no metálicos y canteras	1.012	990	964	1.149	1.108	26.748
24 Industria de ptos. minerales no metálicos	16.610	15.689	14.836	13.408	11.716	149.673
25 Industria química	25.621	25.865	26.704	25.158	24.890	129.402
31 Fabricación de productos metálicas	32.294	31.157	31.183	29.255	27.926	254.557
32, 33 y 39 Maquinaria y equipo	26.214	25.498	25.141	21.279	18.145	127.708
34 y 35 Material eléctrico y electrónico	55.214	53.204	46.519	41.898	42.419	140.134
36 a 38 Material de transporte	36.200	35.981	36.183	34.698	31.183	226.432
41 y 42 Alimentos, bebidas y tabaco	30.854	30.859	28.987	27.616	21.373	334.173
43 y 453 a 456 Industria textil y confección	23.856	24.006	21.175	18.666	16.701	240.836
44, 451 y 452 Calzado y cuero	4.738	4.522	3.968	3.558	3.090	63.922
46 Madera, corcho y muebles	18.762	17.876	17.015	13.337	11.254	167.364
47 Papel, artículos de papel, artes gráficas y edición	30.768	29.873	27.423	26.108	25.064	123.029
48 Transform. caucho y materias plásticas	8.647	8.520	8.505	7.927	7.112	84.687
49 Otras industrias manufactureras	5.360	4.715	5.165	4.719	3.855	24.892

(*) Las referencias numéricas de las ramas corresponden a Agrupaciones y Grupos de la CNAE.

Fuente: Encuesta Industrial. INE (MINECO).

V - 2. INDUSTRIA Y ENERGIA - ENCUESTAS INDUSTRIALES

V - 2.4. COSTES DE PERSONAL EN LA INDUSTRIA POR RAMAS DE ACTIVIDAD (*)

Millones pesetas

	COMUNIDAD DE MADRID					ESPAÑA
	1978	1979	1980	1981	1982	1982
TOTAL INDUSTRIA	227.765	271.332	309.137	332.903	346.507	2.824.686
11 a 15 Energía	5.790	7.556	9.016	10.939	13.198	264.900
16 Agua	2.211	2.752	2.862	3.676	3.564	27.921
21 Minerales metálicos	-	-	-	-	-	13.028
22 Producción y 1.ª transformación de metales	3.081	3.924	4.454	4.920	5.022	171.374
23 Minerales no metálicos y canteras	488	505	781	1.068	1.201	26.580
24 Industria de ptos. minerales no metálicos	10.872	12.351	13.784	15.537	14.340	169.767
25 Industria química	22.689	26.896	32.399	36.059	40.040	202.636
31 Fabricación de productos metálicos	18.114	20.428	26.336	27.952	31.131	285.569
32, 33 y 39 Maquinaria y equipo	19.180	22.377	27.207	26.358	25.319	163.696
34 y 35 Material eléctrico y electrónico	47.880	53.522	53.772	54.922	62.177	196.045
36 a 38 Material de transporte	24.245	35.562	41.318	46.344	46.778	326.554
41 y 42 Alimentos, bebidas y tabaco	20.215	24.333	27.953	31.334	25.732	302.809
43 y 453 a 456 Industria textil y confección	12.961	14.872	16.069	17.121	18.663	213.722
44, 451 y 452 Calzado y cuero	2.504	2.882	3.269	3.360	4.505	58.821
46 Madera, corcho y muebles	8.796	9.798	11.929	10.497	9.737	118.467
47 Papel, artículos de papel, artes gráficas y edición	21.123	24.753	26.861	30.452	33.502	150.837
48 Transform. caucho y materias plásticas	4.615	5.678	6.860	7.700	8.201	106.843
49 Otras industrias manufactureras	3.001	3.143	4.267	4.664	4.397	25.117

(*) Las referencias numéricas de las ramas corresponden a Agrupaciones y Grupos de la CNAE.

Fuente: Encuesta Industrial. INE (MINECO).

V - 2.5. INDUSTRIA DEL CEMENTO

	COMUNIDAD DE MADRID							ESPAÑA
	1977	1978	1979	1980	1981	1982	1983	1983
PRODUCCION DE CLINKER (Miles toneladas)	1.229,4	1.250,4	1.202,9	1.186,7	1.095,3	980,0	1.038,8	26.193,8
De cemento Portland	1.229,4	1.250,4	1.202,9	1.186,7	1.095,3	980,0	1.038,8	25.717,8
De cemento blanco y aluminoso	0	0	0	0	0	0	0	476,0
Capacidad teórica	1.660,0	1.660,0	1.660,0	1.660,0	1.660,0	1.660,0	1.660,0	34.117,0
Coeficiente de utilización	74,1	75,3	72,5	71,5	66,0	59,0	62,6	76,8
PRODUCCION DE CEMENTO (Miles toneladas)	1.697,7	1.826,6	1.628,3	1.580,4	1.522,8	1.514,4	1.353,0	30.637,5
Portland	1.683,6	1.809,0	1.616,4	1.557,1	1.501,5	1.486,6	1.328,8	28.680,7
Otros cementos	14,1	17,6	11,9	23,3	21,3	27,8	24,2	1.956,8
NUMERO DE FABRICAS	-	-	-	2	2	2	2	53
PERSONAL OCUPADO	-	-	-	427	423	572	570	11.264
En establecimientos de más de 250 personas	-	-	-	381	379	524	529	6.329
En el resto de establecimientos	-	-	-	46	44	48	41	4.935
CONSUMO DE CEMENTO (Miles toneladas)	2.538,6	2.316,5	1.932,4	1.879,6	1.909,3	1.948,2	1.726,0	17.947,2
Nacional	-	-	-	1.879,6	1.909,2	1.948,2	1.726,0	17.932,6
Portland	-	-	-	1.824,8	1.851,9	1.882,1	1.665,6	16.637,6
Otros cementos	-	-	-	54,8	57,3	66,1	60,4	1.295,0
Importado	-	-	-	0	0,1	0	0	14,6
Suministrado por fábricas de la provincia	-	-	-	855,3	888,2	891,9	807,9	8.803,3
Portland	-	-	-	836,7	871,1	866,0	785,4	8.007,7
Otros cementos	-	-	-	18,6	17,1	25,9	22,5	795,6
Suministrado por fábricas de otras provincias e importado	-	-	-	1.024,3	1.021,1	1.056,3	918,1	9.143,9
Portland	-	-	-	988,1	980,8	1.016,1	880,2	8.631,8
Otros cementos	-	-	-	36,2	40,3	40,2	37,9	512,1
COMERCIO INTERIOR (Miles toneladas)	1.695,6	1.812,4	1.630,7	1.628,0	1.527,8	1.505,2	1.353,2	30.570,8

Fuente: Industrias del Cemento, de la Cal y del Yeso. Memoria anual. D. G. de Industrias Químicas, de la Construcción, Textiles y Farmacéuticas (MINER.)

V - 2. INDUSTRIA Y ENERGIA - ENCUESTAS INDUSTRIALES

V - 2.6. INDUSTRIA DEL CEMENTO NATURAL Y DE LA CAL

	COMUNIDAD DE MADRID		ESPAÑA
	1982	1983	1983
PRODUCCION (Miles toneladas)			
Cal viva	43,2	40,5	1.007,5
Cal apagada	11,0	9,9	110,6
Otras producciones	0	0	69,1
NUMERO DE FABRICAS	1	1	71
PERSONAL OCUPADO			
Número de trabajadores	32	32	660
Empleados y subalternos	3	4	104
Obreros	29	28	496
No remunerados	0	0	60
Total horas trabajadas (Miles)	59	58	1.206
CONSUMOS			
Materias primas (Miles toneladas)			
Piedras calizas	59,6	137,6	1.936,5
Margas	0	0	66,1
Combustibles			
Carbón mineral y coque (Miles toneladas)	0,3	2,7	40,8
Fuelóleo (Miles toneladas)	3,2	3,9	71,9
Gasóleo (Miles litros)	10,4	88,3	454,9
Gasolina (Miles litros)	0	0	3,1
Leña (Miles toneladas)	0	0	7,4
Otros	0	0	-
Energía eléctrica (MWH)	3.673,1	3.522,5	37.522,0
VALOR DE LA PRODUCCION (Millones pesetas)	209,1	291,0	6.730,0
Cal viva	166,7	234,0	5.842,8
Cal apagada	42,4	57,0	633,8
Otras producciones	0	0	253,4
COSTES (Millones de pesetas)			
Personal	41,4	54,2	910,2
Materias primas	8,5	31,0	589,4
Piedra caliza	8,5	31,0	571,0
Margas	0	0	18,4
Combustibles	67,1	122,4	2.914,1
Carbón mineral y coque	3,1	30,1	398,8
Fuelóleo	63,6	89,1	2.050,2
Gasóleo	0,4	3,2	20,7
Resto	0	0	444,4
Energía eléctrica	22,8	25,4	269,9
Envases y embalajes	16,0	16,2	123,7
Materiales diversos	8,3	8,6	120,7
Gastos diversos	5,4	6,1	666,0

Fuente: Industrias del Cemento, de la Cal y del Yeso. Memoria anual. D. G. de Industrias Químicas, de la Construcción, Textiles y Farmacéuticas (MINER).

V - 2. INDUSTRIA Y ENERGIA - ENCUESTAS INDUSTRIALES

V - 2.7. INDUSTRIA DEL YESO

	COMUNIDAD DE MADRID		ESPAÑA
	1982	1983	1983
PRODUCCION (Miles toneladas)			
Yeso	490,6	441,7	2.073,6
Escayola	0	56,9	518,6
Tiza	0	0	67,7
NUMERO DE FABRICAS	13	13	185
PERSONAL OCUPADO			
Número de trabajadores	168	232	1.631
Empleados y subalternos	33	40	220
Obreros	123	185	1.223
No remunerados	12	7	188
Total horas trabajadas (Miles)	338	450	2.960
CONSUMOS			
Materias primas (Miles toneladas)	560,3	636,4	3.261,2
Piedras de yeso	560,3	636,4	3.261,2
Combustibles			
Carbón mineral y coque (Miles toneladas)	0	0,9	13,6
Fuelóleo (Miles toneladas)	11,9	11,7	42,2
Gasóleo (Miles litros)	21,8	82,8	3.006,9
Gasolina (Miles litros)	0,3	2,3	38,1
Leña (Miles toneladas)	0	0	50,8
Otros	0	-	-
Energía eléctrica (MWH)	4.647,2	6.075,2	36.126,6
VALOR DE LA PRODUCCION (Millones pesetas)	845,7	1.067,1	6.125,5
Yeso	845,7	902,5	4.539,2
Escayola	0	164,6	1.514,7
Tiza	0	0	71,6
COSTES (Millones pesetas)			
Personal	182,6	323,5	1.688,4
Materias primas	54,6	134,3	837,5
Piedra de yeso	54,6	134,3	837,5
Combustibles	275,2	363,8	1.689,5
Carbón mineral y coque	0	12,2	80,9
Fuelóleo	274,3	328,2	1.150,2
Gasóleo	0,9	4,6	130,9
Gasolina	0	0,2	3,5
Leña	0	0	227,1
Otros	0	18,6	96,9
Energía eléctrica	27,1	41,3	283,8
Envases y embalajes	154,1	158,8	644,0
Materiales diversos	16,7	24,1	138,8
Gastos diversos	99,1	89,9	583,5

Fuente: Industrias del Cemento, de la Cal y del Yeso. Memoria anual. D. G. de Industrias Químicas, de la Construcción, Textiles y Farmacéuticas (MINER).

V - 3.1. CENSO DE ARTESANOS DE LA COMUNIDAD DE MADRID. 1984/85. NUMERO DE TALLERES POR TAMAÑO Y TIPOLOGIA

	NUMERO DE TALLERES								
	Total	Por tamaño (según número trabajadores)					Por tipología (1)		
		1	2 a 5	6 a 10	11 a 25	Más de 25	Artesa- nal pura	Artesa- nal	Semi- indus- tria- lizada
TODAS LAS ACTIVIDADES	1.248	482	570	102	70	24	351	634	263
Muebles de madera	371	148	179	19	18	7	82	173	116
Objetos diversos madera	81	39	37	4	1	0	31	42	8
Fibras vegetales	10	3	6	0	1	0	7	2	1
Cerámica	119	67	39	3	7	3	16	89	14
Mármol, piedra y escayola	33	9	17	2	5	0	11	18	4
Vidrio	28	5	18	3	1	1	2	22	4
Metal	154	49	65	24	14	2	20	89	45
Piel y cuero	108	23	54	15	13	3	27	54	27
Textil	55	21	23	5	2	4	41	11	3
Joyería	126	57	46	15	5	3	24	73	29
Instrumentos musicales	26	12	12	1	0	1	18	7	1
Varios	137	49	74	11	3	0	72	54	11

(1) Se entiende como «Artesanal pura» la forma de producción puramente manual. «Artesanal» aquella de ejecución predominantemente manual con utilización de maquinaria auxiliar. «Semi-industrializada», la que utiliza maquinaria específica para las distintas fases productivas, excepto las sustantivas.

Fuente: Centro de Estudios Artesanos. Empresa Nacional de Artesanía.

V - 3.2. CENSO DE ARTESANOS DE LA COMUNIDAD DE MADRID. 1984/85. CONDICIONES DEL TALLER Y TRABAJADORES

	CONDICIONES DEL TALLER					TRABAJADORES					
	Superficie media(m²)	Régimen tenencia		Localización		Antigüedad media en años	Total	Fijo	Familiar	Eventual	Domicilio
		Propiedad	Alquilado	Independ.	En vivienda						
TODAS LAS ACTIVIDADES	144,0	575	673	1.032	216	14,9	5.065	4.756	116	59	134
Muebles de madera	161,0	181	190	355	16	14,4	1.368	1.321	24	23	0
Objetos diversos madera	100,5	44	37	62	19	17,1	183	174	9	0	0
Fibras vegetales	130,4	5	5	10	0	23,0	34	33	1	0	0
Cerámica	112,0	44	75	87	32	19,6	414	399	6	5	4
Mármol, piedra y escayola	286,0	17	16	29	4	17,3	166	157	5	4	0
Vidrio	215,8	10	18	27	1	9,8	143	130	8	5	0
Metal	226,7	78	76	118	36	12,3	743	701	19	7	16
Piel y cuero	120,9	45	63	94	14	12,9	636	607	21	7	1
Textil	242,0	23	32	32	23	17,0	380	269	5	0	106
Joyería	74,5	51	75	96	30	13,0	526	517	7	2	0
Instrumentos musicales	69,2	15	11	22	4	20,4	79	77	2	0	0
Varios	67,9	62	75	100	37	15,6	393	371	9	6	7

Fuente. Centro de Estudios Artesanos. Empresa Nacional de Artesanía.

V - 3. INDUSTRIA Y ENERGIA - OTROS INDICADORES

V - 3.3. OPINIONES EMPRESARIALES. CAMARA DE COMERCIO E INDUSTRIA DE MADRID (*)

Medias anuales - Saldos netos

	1978	1979	1980	1981	1982	1983	1984
TOTAL INDUSTRIA (Excepto Construcción)							
Grado de utilización de la capacidad productiva (%)	75,2	76,0	74,9	74,8	74,8	74,7	75,2
Volumen de producción	-35,3	-29,0	-31,8	-25,2	-24,0	-26,7	-24,2
Cartera de pedidos	-53,0	-49,8	-55,7	-50,3	-48,5	-53,0	-50,3
Stocks de artículos terminados	21,0	21,5	24,8	22,8	25,3	23,5	23,5
Volumen de ventas	-38,3	-34,3	-39,7	-30,3	-30,0	-32,8	-34,0
Previsión ampliación capacidad productiva	-46,2	-46,3	-46,8	-49,3	-52,5	-57,3	-58,8
Nivel de empleo	-24,2	-26,5	-32,7	-38,3	-39,7	-41,5	-46,7
BIENES INTERMEDIOS Y DE INVERSION							
Grado de utilización de la capacidad productiva (%)	74,3	75,0	73,7	73,8	73,6	74,8	75,5
Volumen de producción	-38,3	-26,5	-32,0	-30,2	-25,5	-28,7	-23,5
Cartera de pedidos	-57,3	-52,8	-58,1	-54,0	-48,0	-44,7	-47,2
Stocks de artículos terminados	20,1	21,7	26,3	22,4	21,1	14,0	17,7
Volumen de ventas	-37,8	-31,5	-36,2	-32,5	-25,8	-26,3	-29,7
Previsión ampliación capacidad productiva	-51,5	-53,7	-52,5	-55,5	-59,7	-59,2	-57,3
Nivel de empleo	-29,5	-27,7	-31,3	-44,0	-47,2	-48,5	-53,8
BIENES DE CONSUMO							
Grado de utilización de la capacidad productiva (%)	76,0	77,1	75,6	75,3	75,6	74,8	74,8
Volumen de producción	-34,3	-30,2	-31,0	-22,7	-23,7	-25,5	-25,0
Cartera de pedidos	-50,8	-48,0	-55,1	-48,8	-49,1	-56,7	-52,2
Stocks de artículos terminados	21,3	22,2	25,3	20,7	27,3	27,5	27,5
Volumen de ventas	-39,3	-36,7	-40,5	-28,7	-32,1	-36,0	-36,2
Previsión ampliación capacidad productiva	-43,3	-42,5	-42,7	-46,7	-48,5	-56,8	-58,2
Nivel de empleo	-21,8	-25,7	-33,5	-35,3	-35,3	-38,5	-42,5

(*) Lo Saldos netos son la diferencia entre los porcentajes de respuesta «superior» e «inferior» en relación al nivel normal en cada época del año y se refieren a todas las variables excepto al Grado de utilización de la capacidad productiva, definida, en términos de porcentaje, como la utilización real del período.

Fuente: La Economía de Madrid. Cámara de Comercio e Industria de Madrid.
Informe de Coyuntura de la Industria de Madrid. Cámara de Comercio e Industria de Madrid.

V - 4. INDUSTRIA Y ENERGIA - ENERGIA

V - 4.1. ENERGIA ELECTRICA. PRODUCCION

	COMUNIDAD DE MADRID				ESPAÑA
	1980	1981	1982	1983	1983
NUMERO DE CENTRALES	14	14	14	13	1.287
Hidroeléctricas	12	12	12	11	1.114
Termoeléctricas	2	2	2	2	173
POTENCIA (MW)	74,2	74,2	75,2	74,8	35.612,2
Hidroeléctrica	5,0	5,0	70,2	69,8	14.087,1
Termoeléctrica	69,2	69,2	5,0	5,0	21.525,1
PRODUCCION (Miles MWH)					
Producción bruta	98,7	66,8	72,3	76,3	117.196,1
Hidroeléctrica	96,4	64,2	69,8	71,5	28.865,0
Termoeléctrica	2,3	2,6	2,5	4,8	88.331,1
Consumos auxiliares	3,9	2,1	2,1	2,3	6.003,1
Producción neta	94,8	64,7	70,2	74,0	111.193,0
Hidráulica	92,7	62,3	67,9	69,6	28.495,5
Térmica	2,1	2,4	2,3	4,4	82.695,5
Consumo en bombeo	0	0	0	0	2.598,8
Producción disponible	94,8	64,7	70,2	74,0	108.594,2

Fuente: Estadística de Energía Eléctrica. SGT (MINER).

V - 4. INDUSTRIA Y ENERGIA - ENERGIA

V - 4.2. ENERGIA ELECTRICA. DISTRIBUCION

	COMUNIDAD DE MADRID				ESPAÑA
	1980	1981	1982	1983	1983
NUMERO DE ABONADOS (Miles)	1.971,6	2.014,1	2.043,8	2.080,7	17.868,8
Número neto	1.971,6	2.014,1	2.043,8	2.080,7	17.868,6
Baja tensión	1.968,1	2.010,3	2.040,0	2.074,5	17.808,8
Alta tensión	3,5	3,8	3,8	6,2	59,8
Consumos propios	0	0	0	0	0,2
CONSUMO (Miles MWH)	9.223,5	9.326,2	9.314,8	9.935,9	97.978,9
Consumo neto	9.174,1	9.249,5	9.201,4	9.795,4	94.892,3
Baja tensión	5.693,3	5.737,3	5.612,3	5.944,0	40.593,6
Alta tensión	3.480,8	3.512,2	3.589,1	3.851,4	54.298,7
Consumos propios	49,4	76,7	113,4	140,5	3.086,6
POTENCIA CONTRATADA (Miles MW)	8.875,6	9.239,0	9.589,7	10.041,3	80.840,9
Baja tensión	7.229,4	7.704,5	8.056,0	8.272,8	62.853,2
Alta tensión	1.646,2	1.534,5	1.533,7	1.768,5	17.987,7
VALOR FACTURACION (Mil. Mill. ptas.)	48,4	68,8	83,0	95,3	793,9
Valor neto	48,3	68,4	82,2	94,1	772,5
Baja tensión	35,9	50,8	61,2	68,0	470,6
Alta tensión	12,4	17,6	21,0	26,1	301,9
Consumos propios	0,1	0,4	0,8	1,2	21,4

Fuente: Estadística de Energía Eléctrica. SGT (MINER).

V - 4. INDUSTRIA Y ENERGIA - ENERGIA

V - 4.3. ENERGIA ELECTRICA. NUMERO DE EMPRESAS, PERSONAL OCUPADO E INVERSIONES EFECTUADAS

	COMUNIDAD DE MADRID				ESPAÑA
	1980	1981	1982	1983	1983
NUMERO DE EMPRESAS	17	17	17	16	1.129
Servicio Público	10	10	10	9	838
Interprovinciales	7	7	7	7	203
Provinciales	3	3	3	2	635
Autoproductoras	7	7	7	7	291
Provinciales	7	7	7	7	291
PERSONAL OCUPADO	4.798	4.891	4.959	5.065	60.397
Técnicos, administrativos y subalternos	3.021	3.074	3.230	3.346	26.915
Obreros	1.777	1.817	1.729	1.719	33.069
No remunerado	0	0	0	0	413
HORAS TRABAJADAS (Miles)	9.141,9	9.122,8	8.816,7	8.597,6	107.982,6
INVERSIONES EFECTUADAS (Millones ptas.)	4.610,0	5.065,6	7.827,0	9.383,7	415.432,5
Centrales	9,6	35,4	125,3	141,5	325.761,7
Hidráulicas	9,6	27,2	125,3	141,5	25.496,8
Otras	0	8,2	0	0	300.264,9
Líneas alta tensión (≥ 132 KV)	535,9	617,5	1.319,7	1.278,2	18.149,5
Distribución	3.339,2	3.712,5	4.337,4	5.761,4	56.025,6
Servicios generales	725,3	700,2	2.044,6	2.202,6	15.495,6

Fuente: Estadística de Energía Eléctrica. SGT (MINER).

V - 4. INDUSTRIA Y ENERGIA - ENERGIA

V - 4.4. ENERGIA ELECTRICA. DISTRIBUCION Y FACTURACION POR USOS

	COMUNIDAD DE MADRID				ESPAÑA
	1980	1981	1982	1983	1983
NUMERO DE ABONADOS (Miles)					
Alumbrado y usos domésticos	1.559,9	1.588,6	1.611,1	1.636,6	13.809,2
Alumbrado comercial e industrial	287,1	294,7	299,5	305,2	2.651,0
Alumbrado público	1,9	2,1	2,2	2,4	52,7
Alumbrado usos domésticos y electrific. rural	0	0	0	0,1	1,4
Riego agrícola	0,3	0,3	0,4	0,4	36,3
Usos industriales	122,5	128,3	130,6	136,0	1.317,8
Tracción (servicios públicos)	0	0	0	0	0,3
CONSUMO NETO(Miles MWH)					
Alumbrado y usos domésticos	3.278,3	3.248,4	3.111,8	3.308,1	20.573,6
Alumbrado comercial e industrial	1.258,2	1.285,9	1.321,3	1.357,9	7.386,4
Alumbrado público	167,5	176,3	178,2	195,2	1.739,0
Alumbrado usos domésticos y electrific. rural	4,3	4,2	5,7	11,9	53,8
Riego agrícola	2,8	4,3	5,3	7,7	2.054,4
Usos industriales	4.103,8	4.158,2	4.187,3	4.488,0	61.314,9
Tracción (servicios públicos)	359,1	372,3	391,8	426,6	1.770,2
POTENCIA CONTRATADA (Miles KW)					
Alumbrado y usos domésticos	4.545,2	4.811,6	5.038,4	5.236,6	38.853,5
Alumbrado comercial e industrial	1.162,7	1.225,5	1.286,8	1.353,5	8.865,8
Alumbrado público	42,0	43,6	47,3	33,7	5.848,0
Alumbrado usos domésticos y electrific. rural	2,7	2,4	4,0	8,4	36,3
Riego agrícola	2,6	5,8	7,7	8,5	1.519,6
Usos industriales	3.031,1	3.052,6	3.102,0	3.284,2	30.043,5
Tracción (servicios públicos)	89,3	97,5	103,5	116,3	937,4
VALOR DE FACTURACION (Millones pesetas)					
Alumbrado y usos domésticos	17.047,2	24.190,3	29.077,3	33.070,7	218.200,9
Alumbrado comercial e industrial	11.669,8	15.678,0	18.944,2	20.373,0	112.523,9
Alumbrado público	843,9	1.368,6	1.531,8	1.855,7	17.402,4
Alumbrado usos domésticos y electrific. rural	12,0	16,9	28,8	75,7	826,9
Riego agrícola	10,9	23,5	35,1	52,7	12.308,6
Usos industriales	17.943,9	25.862,6	31.006,7	36.504,4	402.506,5
Tracción (servicios públicos)	804,7	1.292,4	1.570,2	2.216,1	9.219,3

Fuente: Estadística de Energía Eléctrica. SGT (MINER).

V - 4. INDUSTRIA Y ENERGIA - ENERGIA

V - 4.5. ENERGIA ELECTRICA. SECTORIZACION DEL CONSUMO

Miles MWH

	COMUNIDAD DE MADRID				ESPAÑA
	1980	1981	1982	1983	1983
TOTAL CONSUMO	9.223,6	9.326,2	9.314,7	9.935,8	97.978,9
Extrac. de carbones y lignitos, aglomer. de carbón	0	0	0	0	1.030,8
Destilación de carbones y fabricac. gas, distr. gas	15,4	19,6	19,1	17,5	190,2
Extrac. de petróleo y gas natural, ref. de petróleo	0,3	0,4	0,7	0,6	1.170,0
Product. y distrib. energía eléct. excepto consumos en centrales y entregas revendedores	12,6	12,8	12,5	13,1	580,2
Combustibles nucleares y otras energías	0	0	0	0	0,4
Captación, depuración y distr. agua excep. regadíos	117,0	175,6	239,1	281,4	1.328,9
Agricultura, ganadería, silvicultura, caza y pesca	27,4	21,0	15,6	15,5	2.610,8
Extrac. de minerales y rocas excep. sust. energéticas	18,9	13,1	12,8	13,1	1.670,2
Siderurgia y fundición	530,4	555,1	505,6	568,5	10.382,8
Metalurgia no férrea	34,2	27,0	36,6	36,3	7.616,0
Cementos, cales y yesos	174,3	168,1	175,8	172,0	3.241,1
Ladrillos, tejas y alfarería	66,7	31,0	20,5	17,5	491,6
Art. de loza, porcelana, refractarios, gres, etc.	82,8	72,1	54,7	52,5	907,4
Industria del vidrio	39,7	52,5	54,6	57,8	459,1
Otros materiales de construcción	33,8	16,5	18,1	18,6	475,1
Industria química, excepto petroquímica	275,9	324,6	327,8	328,3	7.349,1
Industria petroquímica de base	30,3	27,8	22,9	28,9	605,2
Máquinas y transformados metálicos (1)	166,0	196,5	187,4	203,5	2.053,4
Máquinas y aparatos electrónicos	241,6	231,0	225,9	223,7	1.163,7
Construcción y reparación naval	0,9	1,1	1,1	1,1	296,2
Construcción de automóviles y bicicletas	161,7	128,3	129,2	139,3	1.744,1
Construcción de otros medios de transporte	7,1	20,6	22,5	26,1	462,0
Industrias de alimentación, bebidas y tabaco	239,3	248,8	270,1	248,3	3.539,8
Industrias textiles y del vestido	48,6	39,9	41,6	41,0	2.226,1
Industrias del cuero y calzado	19,3	18,9	19,9	20,2	240,6
Industrias de la madera, corcho y muebles de madera	43,8	35,6	38,0	37,5	1.035,5
Pastas papeleras, papel y cartón, manipulados	121,8	122,9	137,1	150,5	2.898,8
Artes gráficas y edición	63,7	71,9	56,2	46,7	264,1
Transformados del caucho	10,1	10,3	10,9	11,4	897,2
Transformación de materias plásticas, otras industrias no especificadas	1.044,4	1.064,7	1.151,8	1.405,5	3.779,5
Construcción y obras públicas	27,6	29,0	32,8	39,7	598,3
Comercio y servicios	1.452,1	1.504,7	1.418,8	1.428,6	9.186,2
Transporte por ferrocarril, excepto metro y tranvía	260,4	153,1	286,5	301,3	1.557,1
Otras empresas de transporte	227,4	330,5	237,1	199,6	599,1
Administración y otros servicios públicos	166,9	172,8	233,0	276,1	1.787,4
Alumbrado público	167,5	176,3	178,2	195,2	1.724,1
Usos domésticos	3.293,7	3.252,1	3.120,2	3.318,9	21.816,8

(1) No incluye los cuatro sectores siguientes de la relación.

Fuente: Estadística de Energía Eléctrica. SGT (MINER).

V - 4. INDUSTRIA Y ENERGIA - ENERGIA

V - 4.6. VENTAS DE PRODUCTOS PETROLIFEROS

	COMUNIDAD DE MADRID								ESPAÑA ⁽¹⁾
	1977	1978	1979	1980	1981	1982	1983	1984	1984
GASOLINA AUTO (Mil. metros cúbicos)	870,6	935,4	995,1	970,4	957,8	992,1	978,6	986,4	5.521,5
GASOLEO " " "	1.149,0	1.221,5	1.280,9	1.202,3	1.120,2	1.251,9	1.258,7	1.341,6	9.937,2
Gasóleo A	417,0	397,2	407,5	411,6	462,3	486,5	501,4	546,0	5.117,3
Gasóleo B	90,1	112,7	126,6	109,4	55,9 ⁽²⁾	114,4	113,5	11,6	2.863,9
Gasóleo C	641,9	711,6	746,8	681,3	602,0 ⁽²⁾	651,0	643,8	684,0	1.956,0
Disolventes (Mil. metros cúbicos)	-	-	-	-	-	2,2	1,3	1,2	-
FUEL - OIL (Miles toneladas)	505,0	503,4	483,1	442,5	390,5	371,7	324,4	309,6	8.259,3
Fuel 1	402,9	373,6	356,9	329,2	300,8	320,9	292,6	278,4	4.792,3
Fuel 2	96,5	125,1	116,7	93,9	66,0	28,4	8,1	6,0	3.076,0
Fuel Bia	5,6	4,7	9,5	19,4	23,7	22,4	23,7	25,2	391,2
NAFTAS (Miles toneladas)	-	-	-	-	-	116,9	129,2	136,8	806,4
LUBRICANTES " "	-	-	-	-	-	33,3	35,2	32,4	-
OTROS " "	-	-	-	-	-	3,7	6,5	7,2	897,2 ⁽³⁾

(1) Para España todos los productos están medidos en miles de toneladas.

(2) En el período Marzo-Julio se vendieron juntos los gasóleos B y C con la denominación de gasóleo pesado. Lo vendido en ese período se ha incluido en el gasóleo C.

(3) El grupo «Otros» incluye diferentes productos para la Comunidad de Madrid y para España.

Fuente: Zona de Madrid-Guadalajara. CAMPSA.
Informe General. CAMPSA.

V - 4.7. VENTAS SECTORIALES DE FUEL-OIL Y GASOLEO C

Toneladas

	COMUNIDAD DE MADRID						ESPAÑA
	1979	1980	1981	1982	1983	1984	1984
TOTAL	1.104.139	1.044.923	776.118	910.045	884.885	899.076	25.421.734
Industria	532.619	491.079	421.094	393.253	361.159	338.964	8.897.907
Doméstico y Servicios	547.116	518.982	311.173	497.070	488.774	535.253	7.390.781
Transporte	6.619	18.672	20.010	5.119	6.483	3.870	5.919.539
Otros	2.808	2.544	1.733	1.855	1.882	2.228	3.151.089
Variac. stocks y dif. estadísticas	14.977	13.646	22.108	12.748	26.587	18.761	62.418

Fuente: Suplemento Estadístico del Informe General. CAMPSA.

V - 4. INDUSTRIA Y ENERGIA - ENERGIA

V - 4.8. GASES LICUADOS DEL PETROLEO. VENTAS, NUMERO DE CARGAS Y USUARIOS

	COMUNIDAD DE MADRID								ESPAÑA
	1977	1978	1979	1980	1981	1982	1983	1984	1984
TOTAL G. L. P. (Miles toneladas)	295,4	-	331,0	324,9	297,8	293,3	280,8	269,7	2.104,4
Gas envasado (Miles toneladas)	-	229,3	236,1	231,6	220,1	215,9	206,9	206,9	1.668,2
Número de cargas vendidas (Miles)(1)									
• Doméstico UD-125	14.127,9	14.525,1	14.575,3	14.430,0	13.677,3	13.405,0	12.736,8	12.882,2	119.472,3
• Doméstico UD-110	461,1	617,4	831,3	657,8	598,4	647,7	710,0	833,9	3.525,3
• Industrial I-350	133,8	137,7	146,8	146,6	131,9	132,9	131,9	129,4	1.628,3
Número de usuarios a 31 Dic. (Miles)									
• Doméstico UD-125	1.217,8	1.250,8	1.289,3	1.325,4	1.343,9	1.366,7	1.400,9	1.426,5	13.128,9
• Industrial I-350	4,3	4,7	5,2	5,7	-	6,2	6,4	6,7	63,5
G. L. P. a granel (Miles toneladas)(2)	-	-	94,9	93,3	77,6	77,4	73,9	82,6	436,2

(1) No dispone de información homogénea de las «cargas automoción» (A150, AM120 y K120).

(2) Incluye venta a Firmas Populares y no incluye suministros a Industrias Petroquímicas.

Fuente: Rutas del Gas. Memoria de Actividades. BUTANO S. A.
Dirección Comercial. BUTANO S. A.

V - 4.9. VENTAS DE GASES LICUADOS DEL PETROLEO POR USOS

Miles toneladas

	1979	1980	1981	1982	1983	1984
TOTAL G. L. P	331,0	324,9	297,8	293,3	280,8	289,6
Envasado						
Doméstico	182,2	180,4	171,0	167,6	159,4	161,0
Automoción	39,6	38,6	38,0	36,6	35,2	32,2
Otros	14,3	12,6	11,2	11,8	12,4	13,8
A granel						
Doméstico	55,1	52,9	42,4	45,1	42,3	50,5
Industria	23,2	24,8	21,7	19,3	19,1	19,5
Servicios	7,9	7,9	7,6	7,4	7,2	7,6
Otros usos	8,7	7,7	5,9	5,5	5,2	5,0

Fuente: Dirección Comercial. BUTANO S. A.

V - 4. INDUSTRIA Y ENERGIA - ENERGIA

V - 4.10. GAS MADRID. FACTURACION POR USOS Millones metros cúbicos

	1979	1980	1981	1982	1983	1984
TOTAL FACTURACION						
Comunidad Autónoma	320,4	321,6	304,3	309,0	321,3	349,4
Municipio de Madrid	-	314,8	297,3	301,2	312,4	336,9
Otros municipios	-	6,8	7,0	7,8	8,9	12,5
Uso Doméstico						
Comunidad Autónoma	237,9	241,0	227,7	233,2	243,4	270,9
Municipio de Madrid	-	234,2	220,9	225,6	234,8	258,7
Otros municipios	-	6,8	6,8	7,6	8,6	12,2
Industria y Comercio						
Comunidad de Madrid	82,5	80,5	76,6	75,8	77,9	78,3
Municipio de Madrid	-	80,5	76,4	75,6	77,6	78,3
Otros municipios	-	0	0,2	0,2	0,3	0,3

Fuente: Dirección General GAS MADRID.



VI - Vivienda, construcción y urbanismo

VI - 1.1. CARACTERISTICAS DE LOS LOCALES POR TAMAÑO DE MUNICIPIOS. 1980

	COMUNIDAD DE MADRID				ESPAÑA
	Municipios de menos de 50.001 hab.	Municipios de más de 50.000 hab.	Municipio de Madrid	Total	
NUMERO DE LOCALES ACTIVOS	190	193	2.643	3.026	25.527
Establecimientos	135	136	2.197	2.468	20.711
Auxiliares	55	57	446	558	4.816
Independientes	125	118	1.853	2.096	18.396
Interdependientes	65	75	790	930	7.131
Sedes	21	17	397	435	2.422
Dependientes	44	58	393	495	4.709
PERSONAS OCUPADAS	1.007	1.218	26.949	29.174	153.454
En establecimientos	753	910	23.835	25.498	134.920
En locales auxiliares	254	308	3.114	3.676	18.534
En locales independientes	696	616	12.322	13.634	96.971
En locales interdependientes	311	602	14.627	15.540	56.483
En sedes	93	82	7.473	7.648	21.685
En locales dependientes	394	344	7.154	7.892	34.798

VI - 1.2. NUMERO DE LOCALES ACTIVOS Y PERSONAS OCUPADAS POR RAMAS DE ACTIVIDAD. 1980

	NUMERO DE LOCALES ACTIVOS			NUMERO DE PERSONAS OCUPADAS		
	Total	Establecimientos	Auxiliares	Total	Establecimientos	Auxiliares
5. CONSTRUCCION	3.026	2.468	558	29.174	25.498	3.676
501. Edificación y obras públicas (sin predominio). Demolición	82	57	25	4.424	3.933	491
502. Construcción de inmuebles	1.065	753	312	11.247	9.314	1.933
503. Obras públicas	146	83	63	3.495	2.975	520
504. Instalación, montaje y acabado de edificios y obras	1.733	1.575	158	10.008	9.276	732

Fuente: Censo de Locales de España 1980. INE (MINECO).

VI - 1.3. EDIFICIOS Y COMPLEJOS DE EDIFICIOS POR DESTINO Y TAMAÑO DE MUNICIPIOS

	COMUNIDAD DE MADRID						ESPAÑA		
	1970			1980			1980		
	Total	Municipio de Madrid	Municipios entre 10.000 y 500.000 hab.	Otros Municipios	Total	Municipio de Madrid	Municipios entre 10.000 y 500.000 hab.	Otros Municipios	
TOTAL EDIFICIOS Y COMPLEJOS	237.820	127.864	31.732	78.224	308.733	131.772	67.995	108.966	7.137.682
En núcleo	-	-	-	-	279.871	130.069	60.326	89.476	5.950.927
En diseminado	-	-	-	-	28.862	1.703	7.669	19.490	1.186.755
Destinados a vivienda familiar	221.140	117.875	29.108	74.157	281.946	120.571	58.616	102.759	6.637.347
Exclusivamente	-	-	-	-	211.391	75.253	41.833	94.305	4.434.481
• De 1 vivienda	115.517	42.935	15.179	57.403	157.459	44.341	28.792	84.326	3.829.916
• De 2 o más viviendas	-	-	-	-	53.932	30.912	13.041	9.979	604.565
Principalmente	105.623	74.940	13.929	16.754	70.555	45.318	16.783	8.454	2.202.866
• Con utilización agraria	5.683	192	465	5.026	2.843	33	251	2.559	1.320.669
• Con utilización no agraria	99.935	74.748	13.464	11.723	67.712	45.285	16.532	5.895	882.197
No destinados a vivienda familiar	16.680	9.989	2.624	4.067	26.787	11.201	9.379	6.207	500.335
Vivienda colectiva	1.238	920	114	204	1.441	910	225	306	24.687
Otro destino	15.442	9.069	2.510	3.863	25.346	10.291	9.154	5.901	475.648

Fuente: Censo de Edificios. INE (MINECO).

VI - 1.4. EDIFICIOS TERMINADOS DESTINADOS A VIVIENDA FAMILIAR POR DIVERSAS CARACTERISTICAS Y TAMAÑO DE MUNICIPIOS

	COMUNIDAD DE MADRID					ESPAÑA		
	1970		1980			1980		
	Total	Municipio de Madrid	Municipios entre 10.000 y 500.000 hab.	Otros Municipios	Total	Municipio de Madrid	Municipios entre 10.000 y 500.000 hab.	Otros Municipios
TOTAL	221.122	117.875	29.109	74.137	277.927	119.914	57.474	100.539
NUMERO DE PLANTAS								
1	117.985	47.417	16.528	54.040	123.863	39.342	20.669	63.852
2 y 3	50.992	25.406	6.587	18.998	78.764	26.623	17.554	34.587
4 y 5	31.763	26.476	4.440	848	47.828	31.971	13.897	1.960
6 y más	20.380	18.577	1.555	251	27.472	21.978	5.354	140
NUMERO DE VIVIENDAS FAMILIARES								
1	130.276	47.515	17.256	65.506	167.298	47.618	31.014	88.666
De 2 a 4	32.125	20.015	5.026	7.084	28.450	14.995	5.547	7.908
De 5 a 9	20.011	16.766	2.300	945	24.818	17.560	4.916	2.342
De 10 a 19	23.417	20.256	2.693	468	32.548	22.911	8.277	1.360
20 o más	15.293	13.322	1.834	134	24.813	16.830	7.720	263
CLASE DE PROPIETARIO DEL EDIFICIO								
Organismo público o similar	18.896	15.969	1.131	1.794	18.797	15.875	1.712	1.210
Comunidad de propietarios	40.375	33.592	5.758	1.022	69.377	46.281	19.663	3.433
Sociedad	4.838	3.165	938	734	3.215	1.863	732	620
Persona física	157.011	65.149	21.274	70.586	186.538	55.895	35.367	95.276
ESTADO DEL EDIFICIO								
Ruinoso	1.859	1.220	218	422	2.287	1.395	326	566
Malo	20.689	13.757	1.649	5.284	17.024	10.923	2.237	3.864
Alguna deficiencia	49.497	28.290	4.719	16.489	50.359	31.552	6.691	12.116
Bueno	149.074	74.609	22.523	51.942	208.257	76.044	48.220	83.993

Fuente: Censo de Edificios. INE (MINECO).

VI - 1.5. EDIFICIOS TERMINADOS DESTINADOS A VIVIENDA FAMILIAR POR OTRAS CARACTERISTICAS Y TAMAÑO DE MUNICIPIOS

	COMUNIDAD DE MADRID					ESPAÑA				
	1970			1980		1980				
	Total	Municipio de Madrid	Municipios entre 10.000 y 500.000 hab.	Otros Municipios	Total	Municipio de Madrid	Municipios entre 10.000 y 500.000 hab.	Otros Municipios		
INSTALACIONES Y SERVICIOS QUE POSEE										
Agua corriente	84,63	86,64	90,41	79,19	97,31	97,52	98,35	96,44	90,51	
Evacuación de aguas residuales	87,06	92,48	92,72	76,21	91,14	97,54	98,53	95,87	87,87	
Calefacción central	8,62	13,13	4,59	3,02	18,27	18,20	22,47	15,94	4,23	
Energía eléctrica	98,76	99,42	98,66	97,76	98,82	99,67	99,05	97,68	94,74	
Ascensor o montacargas	7,06	12,26	3,17	0,33	9,18	15,27	11,73	0,44	2,45	
Agua caliente central	-	-	-	-	19,31	15,26	21,52	22,88	20,53	
Portería (autom. y/o encargada)	-	-	-	-	21,30	33,42	27,73	3,19	5,45	
Garaje	8,31	5,73	6,78	13,02	-	-	-	-	-	
EPOCA DE CONSTRUCCION										
Antes de 1900	100,00	100,00	100,00	100,00	100,00(r)	100,00(r)	100,00	100,00(r)	100,00(r)	
De 1901 a 1940	13,98	7,01	11,72	25,95	6,42	4,95	-	9,50	20,21	
De 1941 a 1950	18,84	22,30	11,15	16,36	11,62	15,94	-	10,11	18,24	
De 1951 a 1960	12,07	12,31	10,34	12,35	8,63	10,43	-	7,88	9,70	
De 1961 a 1970	28,06	35,41	24,12	17,93	20,81	32,46	-	11,02	13,28	
De 1971 a 1980	27,05	22,97	42,67	27,41	25,44	24,66	-	23,25	18,16	
En construcción	-	-	-	-	25,66	11,24	-	36,06	18,60	
	-	-	-	-	1,43	0,54	-	2,16	1,82	
TERMINADOS EN EL ULTIMO DECEENIO										
1971	-	-	-	-	100,00	100,00	100,00	100,00	100,00	
1972	-	-	-	-	6,76	11,50	-	4,86	6,35	
1973	-	-	-	-	9,31	13,82	-	7,30	9,04	
1974	-	-	-	-	8,91	11,17	-	6,64	7,23	
1975	-	-	-	-	9,90	9,46	-	8,90	8,81	
1976	-	-	-	-	14,58	14,16	-	16,02	12,18	
1977	-	-	-	-	10,39	8,36	-	11,57	10,21	
1978	-	-	-	-	10,68	7,80	-	11,68	10,22	
1979	-	-	-	-	12,37	7,77	-	14,50	13,05	
1980	-	-	-	-	9,13	7,23	-	11,03	12,33	
	-	-	-	-	7,97	8,73	-	7,50	10,57	

(1) Es igual a 100 el Total de Edificios destinados a Vivienda Familiar, es decir, Terminados y en Construcción.
Fuente: Censo de Edificios. INE (MINECO).

VI - 1.6. EDIFICIOS DESTINADOS A VIVIENDA FAMILIAR SEGUN INSTALACIONES QUE POSEEN
POR MUNICIPIOS - 1980

	EDIFICIOS Y COMPLEJOS DE EDIFICIOS								
	Total	Destinados a Vivienda Familiar							
		Total	Instalaciones que poseen (Porcentajes)						
			Agua Corriente	Evacua- ción aguas residua- les	Calefac- ción central	Energía eléc- trica	Ascensor o monta- cargas	Agua caliente central	Portería
COMUNIDAD DE MADRID	308.733	281.946	97,31	97,14	18,27	98,82	9,18	19,31	21,31
Acebeda (La)	104	100	98,00	94,00	0	87,00	0	0	0
Ajalvir	334	247	96,75	95,94	6,50	97,97	0	28,05	1,22
Alameda del Valle	168	160	98,73	95,54	11,46	100,00	0	56,69	0
Alamo (El)	1.716	1.693	99,45	99,88	16,14	99,82	0,12	84,34	0,12
Alcalá de Henares	4.478	3.735	98,76	98,62	19,92	99,31	23,70	17,66	35,54
Alcobendas	3.457	3.030	99,38	99,35	29,99	99,38	8,00	29,65	33,86
Alcorcón	2.297	1.895	99,63	99,62	25,01	99,79	32,61	13,97	48,43
Aldea del Fresno	742	728	99,72	100,00	0,56	99,30	0	0	0,42
Algete	1.223	1.119	99,82	99,82	47,23	99,82	4,47	45,89	5,19
Alpedrete	1.222	1.165	99,22	98,87	46,27	99,91	0	81,89	25,13
Ambite	446	435	96,78	96,55	3,45	98,16	0	41,15	0
Anchuelo	207	192	95,95	95,38	6,36	97,11	0	0	0
Aranjuez	2.943	2.660	94,98	93,72	16,70	97,55	2,49	22,02	18,54
Arganda	3.131	2.440	96,91	96,74	20,53	99,25	2,76	4,68	11,50
Arroyomolinos	98	89	98,88	98,88	0	98,88	0	10,11	0
Atazar (El)	46	42	100,00	100,00	0	97,62	0	42,86	0
Batres	357	341	100,00	100,00	0	100,00	0	95,78	0
Becerril de la Sierra	1.509	1.466	99,66	99,66	24,79	100,00	0	93,84	2,67
Belmonte de Tajo	412	398	97,99	95,48	6,28	96,23	0,25	2,26	0
Berruero (El)	181	176	92,62	92,05	0	97,16	0	5,11	0
Berzosa del Lozoya	75	73	53,12	53,12	1,56	75,00	0	1,56	0
Boadilla del Monte	1.567	1.528	99,87	99,87	0,46	100,00	0,07	0,53	1,31
Boalo (El)	1.194	1.151	99,82	99,91	0,17	100,00	0	0,17	0
Braojos	135	131	96,18	95,42	0	99,24	0	0	0
Brea de Tajo	293	284	98,87	98,11	0,75	98,87	0	0	0,38
Brunete	486	441	100,00	99,55	92,03	98,86	0	84,05	12,76
Buitrago del Lozoya	460	410	95,96	96,21	11,62	96,21	0	58,84	1,01
Bustarviejo	866	829	97,55	96,94	19,14	99,26	0	1,84	0,12
Cabanillas de la Sierra	363	347	96,83	99,42	53,89	100,00	0	0	0
Cabrera (La)	684	659	82,56	86,43	1,13	96,61	0	0,16	0
Cadalso de los Vidrios	1.497	1.452	99,93	99,93	0	99,79	0,07	0,14	0,07
Camarma de Esteruelas	418	387	98,11	98,11	0,27	97,30	0,27	0,27	0,27
Campo Real	754	676	98,01	96,49	0,15	94,65	0	0	0
Canencia	355	339	96,56	95,63	0,63	95,31	0	0,31	0
Carabancha	1.107	1.075	94,45	93,69	0,56	93,88	0	0,09	65,16
Casarrubuelos	188	167	100,00	100,00	1,22	100,00	0	0,61	0
Cenicientos	1.331	1.315	99,31	99,16	0,15	97,10	0,08	0,15	0
Cercadilla	2.250	2.168	99,86	99,81	21,69	99,81	0,09	3,02	7,37
Cervera de Buitrago	83	80	5,00	3,75	0	83,75	0	0	0
Ciempozuelos	1.941	1.836	99,50	99,45	2,34	99,55	1,84	1,45	3,73
Cobefia	250	227	99,56	99,12	0,44	99,56	0,44	0,44	0
Colmenar de Oreja	1.810	1.727	99,19	99,13	3,95	98,90	0	0,93	0,17
Colmenar del Arroyo	464	449	96,61	95,88	0	98,54	0	0	0
Colmenar Viejo	4.676	4.352	99,49	99,33	9,79	99,16	1,07	14,82	5,61
Colmenarejo	760	728	99,12	99,12	11,01	99,85	1,62	14,98	2,20
Collado Villalba	2.820	2.580	96,60	96,40	31,64	99,52	3,48	29,48	21,72
Collado-Mediano	1.065	1.036	100,00	99,81	29,21	98,94	0,10	26,21	0,48
Corpa	206	195	97,89	97,89	0,53	97,37	0	22,11	0
Coslada	2.052	1.749	97,10	96,50	12,33	99,35	10,31	28,33	30,71
Cubas	403	386	100,00	100,00	44,88	100,00	0	28,35	0,26

VI - 1.6. EDIFICIOS DESTINADOS A VIVIENDA FAMILIAR SEGUN INSTALACIONES QUE POSEEN POR MUNICIPIOS - 1980 (CONT.)

	EDIFICIOS Y COMPLEJOS DE EDIFICIOS								
	Total	Destinados a Vivienda Familiar							
		Total	Instalaciones que poseen (Porcentajes)						
			Agua Corriente	Evacua- ción aguas residua- les	Calefac- ción central	Energía eléc- trica	Ascensor o monta- cargas	Agua caliente central	Portería
Chapinería	627	511	99,01	99,01	0	98,81	0	0	1,98
Chinchón	1.827	1.722	99,71	70,78	0,29	74,34	0	22,91	0,94
Daganzo de Arriba	361	311	95,63	93,96	14,43	99,66	1,34	14,09	4,36
Escorial (El)	1.990	1.931	99,84	99,73	23,75	99,89	1,01	72,04	2,88
Estremera	867	825	94,60	95,22	2,77	91,95	0	0	0
Fresnedillas	389	380	96,54	93,33	1,33	92,53	0	0	1,33
Fresno de Torote	78	69	75,47	75,47	3,77	100,00	0	5,66	0
Fuenlabrada	3.860	2.276	99,32	99,03	23,73	99,54	34,74	21,94	55,03
Fuente el Saz de Jarama	796	763	98,64	97,95	2,33	97,95	0	47,74	1,09
Fuentidueña de Tajo	492	450	89,27	96,34	4,11	89,50	0	0,91	0
Galapagar	2.621	2.517	95,83	95,42	39,91	99,17	1,07	32,85	3,80
Garganta de los Montes	262	254	90,55	88,19	93,70	95,67	0	75,59	0
Gargantilla del Lozoya	412	406	25,64	42,13	2,79	91,12	0	0,76	0
Gascones	108	104	85,55	78,89	0	63,33	0	0	0
Getafe	4.469	4.012	98,92	98,99	12,40	99,70	3,64	9,41	30,61
Griñón	616	576	100,00	100,00	0	100,00	0	0	0,18
Guadalupe de la Sierra	800	763	99,46	99,60	1,47	100,00	0,40	0	0
Guadarrama	1.734	1.639	99,93	99,81	11,69	99,88	4,51	5,57	11,26
Hiruela (La)	81	78	100,00	98,72	0	100,00	0	0	0
Horcajo de la Sierra	176	171	97,07	98,25	0	92,40	0	0	0
Horcajuelo de la Sierra	86	85	98,81	96,43	0	97,62	0	0	0
Hoyo de Manzanares	1.828	1.801	99,88	99,95	69,22	99,44	0,06	72,67	9,50
Humanes de Madrid	1.170	394	98,17	96,36	4,43	98,96	6,51	1,82	10,16
Leganés	4.381	2.788	96,66	97,51	11,28	99,28	19,39	9,71	36,30
Loeches	553	495	96,95	96,95	19,31	98,78	0,61	69,11	1,63
Lozoya	233	226	100,00	100,00	94,25	100,00	0	3,10	0,44
Lozoyuela-Navas-Sieteiglesias	614	591	63,17	63,36	0,38	97,14	0	1,15	0,19
Madarcos	57	52	71,16	69,24	0	82,69	0	0	0
Madrid	131.772	120.571	97,52	97,54	18,19	99,67	15,27	15,26	33,42
Majadahonda	2.302	2.223	99,68	99,15	22,51	99,23	22,46	22,69	35,95
Manzanares el Real	1.743	1.675	99,04	98,74	0,48	98,98	0	0,42	1,98
Meco	572	488	98,48	98,48	8,46	99,13	0,22	75,92	0
Mejorada del Campo	934	826	95,67	94,43	26,86	97,15	0,25	22,90	9,90
Miraflores de la Sierra	1.906	1.831	99,67	99,67	1,33	99,67	0	0,77	0,06
Molar (El)	1.232	1.194	96,73	96,74	0	97,82	0	0	0
Molinos (Los)	1.251	1.189	100,00	100,00	56,92	99,83	0	54,12	3,31
Montejo de la Sierra	208	204	99,02	98,53	0,98	96,08	0	0,49	0,49
Moraleja de Enmedio	510	428	98,80	97,34	28,50	98,31	0	68,36	17,15
Moralzarzal	1.303	1.279	100,00	100,00	94,04	100,00	0,08	93,32	3,66
Morata de Tajüña	1.570	1.500	96,32	97,27	3,00	95,90	0,82	0,55	1,64
Móstoles	3.533	3.175	94,13	99,20	31,24	94,42	39,46	20,40	52,34
Navacerrada	1.055	972	99,69	99,59	82,24	99,90	0,10	95,74	40,91
Navalafuente	384	365	96,92	96,54	36,69	99,44	0	4,20	0,28
Navalagamella	348	326	99,06	98,43	0,94	98,75	0,31	75,55	0
Navalcarnero	1.862	1.701	99,46	99,03	1,94	99,40	0,12	0,79	1,39
Navarredonda	162	156	76,62	88,96	3,25	98,70	0	3,25	0
Navas del Rey	933	886	91,41	65,39	2,32	91,06	0,35	0	0
Nuevo Baztán	1.177	1.161	92,69	92,41	0,56	92,60	0	0,46	0
Olmeda de las Fuentes	179	165	98,79	97,58	0	93,33	0	0	0
Orusco	499	493	96,49	96,28	11,16	92,15	0,41	1,24	0,21

VI - 1.6. EDIFICIOS DESTINADOS A VIVIENDA FAMILIAR SEGUN INSTALACIONES QUE POSEEN POR MUNICIPIOS - 1980 (CONT.)

	EDIFICIOS Y COMPLEJOS DE EDIFICIOS								
	Total	Destinados a Vivienda Familiar							
		Total	Instalaciones que poseen (Porcentajes)						
			Agua Corriente	Evacuación aguas residuales	Calefacción central	Energía eléctrica	Ascensor o montacargas	Agua caliente central	Portería
Paracuellos de Jarama	812	717	99,84	98,94	9,74	99,70	0	0,15	6,09
Parla	2.669	2.400	99,83	99,76	10,24	99,83	3,83	7,62	29,95
Patones	227	224	78,58	79,02	0	99,11	0,45	78,57	1,34
Pedrezuela	571	563	99,11	99,11	0	99,11	0	0	0
Pelayos de la Presa	1.218	1.185	99,83	99,75	0,08	99,83	0	0	0,08
Perales de Tajuña	1.019	947	96,04	92,79	5,90	95,30	0	60,55	0,55
Pezuela de las Torres	364	350	99,71	99,71	0	100,00	0	0,29	0
Pinilla del Valle	154	147	98,64	98,64	6,80	99,32	0	32,65	0
Pinto	1.464	1.247	99,11	98,87	20,79	99,68	7,41	7,01	15,71
Piñuecar	205	192	60,57	60,57	2,29	74,29	0	0	0
Pozuelo de Alarcón	5.913	5.672	99,32	99,39	57,85	99,37	0,97	57,75	22,00
Pozuelo del Rey	159	149	5,52	5,52	2,07	95,86	0	1,38	0
Prádena del Rincón	128	126	100,00	92,07	0	99,21	0	0	0
Puebla de la Sierra	128	124	1,64	0,82	0	53,28	0	0,82	0
Puentes Viejas	375	359	58,00	60,57	0	94,86	0	0	0,29
Quijorna	389	366	96,07	93,12	10,16	90,16	0	6,23	0,66
Rascafría	817	759	99,73	99,86	21,28	99,73	0	49,34	0,66
Redueña	121	106	99,04	99,04	0	99,04	0	0	0,96
Ribatejada	288	279	99,27	97,82	51,27	99,64	0,36	79,64	0
Rivas-Vaciamadrid	235	199	84,93	85,93	12,56	97,99	0	0,50	0
Robledillo de la Jara	86	83	10,52	11,84	1,32	94,74	0	0	0
Robledo de Chavela	1.539	1.480	96,88	97,48	34,28	98,96	0,14	32,20	0,14
Robregordo	110	105	95,24	95,24	0	94,29	0	0	0
Rozas de Madrid (Las)	3.042	2.955	100,00	99,93	30,54	99,79	7,46	36,03	21,92
Rozas de Puerto Real	454	442	100,00	100,00	0	99,55	0	67,05	0
San Agustín de Guadalix	379	350	100,00	100,00	31,94	100,00	0,90	30,75	21,79
San Fernando de Henares	1.398	1.130	98,73	98,63	14,31	99,18	12,31	22,97	26,07
San Lorenzo de El Escorial	1.861	1.726	99,82	99,88	1,83	99,94	2,19	1,95	5,26
San Martín de la Vega	2.016	1.856	86,31	86,21	1,29	94,88	0,27	1,19	1,40
San Martín de Valdeiglesias	2.223	2.071	98,93	98,73	1,17	98,59	0,19	0,78	0,29
San Sebastián de los Reyes	2.717	2.389	99,46	99,42	22,06	99,19	5,72	21,66	25,53
Santa María de la Alameda	1.320	1.286	84,80	93,44	0,24	92,24	0	0	0,08
Santorcaz	358	341	95,86	93,95	1,91	94,90	0	0	0
Santos de la Humosa (Los)	507	489	99,79	99,59	1,02	99,80	0,41	0,61	0
Serna del Monte (La)	89	86	71,95	71,95	1,22	80,49	0	0	0
Serranillos del Valle	375	362	98,88	98,61	0	98,88	0	21,23	0
Sevilla la Nueva	483	452	99,55	99,55	0,22	99,78	1,35	0	1,57
Somosierra	64	57	100,00	100,00	52,63	100,00	0	50,88	0
Soto del Real	1.773	1.736	100,00	99,94	95,59	98,78	0,12	97,50	4,65
Talamanca de Jarama	506	483	98,32	98,74	4,01	100,00	0,21	0,42	6,12
Tielmes	673	614	95,93	94,46	43,32	99,35	0,16	46,09	0,33
Titulcia	310	305	98,69	99,34	0	95,74	0	0	0
Torrejón de Ardoz	3.453	2.412	98,37	98,33	7,44	99,04	16,85	14,97	27,76
Torrejón de la Calzada	268	208	98,51	97,52	21,39	99,00	0	71,14	3,98
Torrejón de Velasco	476	462	95,86	95,64	3,49	97,82	0	0	0,22
Torrelaguna	1.010	970	98,34	98,34	3,33	97,92	0	49,12	0
Torrelodones	1.566	1.509	99,80	99,74	9,64	99,73	0	6,32	0,47
Torremocha de Jarama	147	128	92,19	95,31	0	98,44	0	0	0
Torres de la Alameda	771	699	96,07	95,45	12,58	94,24	17,42	0,61	2,27
Valdaracete	408	387	100,00	100,00	0	97,35	0	0	0

VI - 1.6. EDIFICIOS DESTINADOS A VIVIENDA FAMILIAR SEGUN INSTALACIONES QUE POSEEN POR MUNICIPIOS - 1980 (CONCL.)

	EDIFICIOS Y COMPLEJOS DE EDIFICIOS								
	Total	Destinados a Vivienda Familiar							
		Total	Instalaciones que poseen (Porcentajes)						
			Agua Corriente	Evacuación aguas residuales	Calefacción central	Energía eléctrica	Ascensor o montacargas	Agua caliente central	Portería
Valdeavero	261	248	99,57	99,13	11,30	99,13	0	1,74	0
Valdelaguna	330	323	99,07	98,76	0,93	96,59	0,31	0,31	0,62
Valdemanco	353	343	95,03	94,41	30,75	100,00	0	13,66	0
Valdemaqueda	508	496	51,32	90,43	4,68	95,93	0	1,02	0
Valdemorillo	2.173	2.116	99,63	99,58	0,58	99,79	0,05	0	0,26
Valdemoro	999	811	97,99	97,74	17,06	98,49	11,17	10,16	17,94
Valdeolmos	194	181	100,00	100,00	6,63	100,00	0	1,66	0
Valdepiélagos	147	142	92,08	92,09	0	100,00	0	0	0
Valdetorres de Jarama	387	379	100,00	100,00	0,26	100,00	0	0	0
Valdilecha	751	723	100,00	99,86	3,54	100,00	0	0,57	0,71
Valverde de Alcalá	151	145	98,57	98,57	0	97,86	0	50,71	0
Velilla de San Antonio	311	287	98,95	97,91	1,05	98,95	0,35	1,05	2,44
Vellón (El)	411	401	99,74	99,74	0	99,22	0	0	0
Venturada	423	417	99,28	99,28	0	99,52	0,24	0	0
Villa del Prado	2.047	1.987	99,85	99,85	0,10	99,80	0	0	0,56
Villaconejos	963	920	98,43	98,43	0,45	98,99	0	0	0,56
Villalbilla	921	874	97,04	96,81	0,35	96,81	0,12	78,49	0,12
Villamanrique de Tajo	450	425	97,17	96,93	0	95,99	0,71	0	0
Villamanta	702	657	99,84	99,68	1,28	99,84	0	0	0
Villamantilla	213	198	95,85	91,19	0	94,82	0	0	0
Villanueva de la Cañada	928	896	99,76	99,65	97,75	99,76	0	96,68	0,59
Villanueva de Perales	213	198	91,49	85,74	0,53	93,09	0	0,53	0
Villanueva del Pardillo	309	280	97,72	96,96	63,12	98,48	0	87,07	3,42
Villar del Olmo	590	559	96,93	93,14	3,97	98,92	0	84,12	0,36
Villarejo de Salvanes	1.463	1.380	97,89	96,76	6,33	98,57	0	43,86	1,36
Villaviciosa de Odón	1.530	1.447	99,72	99,72	37,32	99,58	0,21	3,73	4,86
Villavieja del Lozoya	274	271	80,39	75,69	0,39	87,06	0	0	0,39
Zarzalejo	546	532	93,99	90,69	26,16	98,64	0	2,52	0,58

Fuente: Censo de Edificios 1980. INE (MINECO).

VI - 1.7. VIVIENDAS Y ALOJAMIENTOS POR MUNICIPIOS

	1970			1981		
	Viviendas familiares	Alojamientos	Viviendas colectivas	Viviendas familiares	Alojamientos	Viviendas colectivas
COMUNIDAD DE MADRID	1.132.793	6.866	2.951	1.710.371	3.181	3.070
Acebeda (La)	65	0	0	103	0	0
Ajalvir	297	0	0	317	0	1
Alameda del Valle	137	0	0	227	0	0
Alamo (El)	748	0	0	1.915	0	0
Alcalá de Henares	17.913	0	37	48.249	12	56
Alcobendas	8.884	0	3	18.996	0	11
Alcorcón	16.525	4	3	43.925	1	7
Aldea del Fresno	545	10	0	1.094	2	0
Algete	579	0	0	3.005	0	0
Alpedrete	1.060	0	3	2.785	0	5
Ambite	321	0	0	464	0	0
Anchuelo	162	0	0	203	0	0
Aranjuez	8.948	0	18	12.676	1	35
Arganda	4.030	0	7	7.807	1	9
Arroyomolinos	80	0	0	112	0	0
Atazar (El)	40	0	0	42	0	0
Batres	109	0	0	341	0	0
Becerril de la Sierra	1.204	0	0	2.187	0	2
Belmonte de Tajo	376	0	0	435	0	0
Berrueco (El)	125	0	0	234	0	0
Berzosa del Lozoya	34	0	0	76	0	0
Boadilla del Monte	629	0	1	2.108	0	5
Boalo (El)	650	0	1	1.957	0	0
Braojos	95	0	0	145	0	0
Brea de Tajo	290	0	0	301	2	0
Brunete	318	0	0	627	0	0
Buitrago del Lozoya	430	0	4	738	0	10
Bustarviejo	353	0	0	1.039	0	0
Cabanillas de la Sierra	114	0	0	414	1	0
Cabrera (La)	456	0	3	759	0	1
Cadalso de los Vidrios	994	0	1	1.662	0	3
Camarma de Esteruelas	328	0	0	461	0	0
Campo Real	724	1	0	859	0	0
Canencia	289	0	0	397	0	0
Carabaña	729	18	0	1.103	0	0
Casarrubuelos	169	0	0	173	0	1
Cenicientos	995	0	0	1.436	0	1
Cercedilla	2.767	0	30	3.932	0	19
Cervera de Buitrago	67	0	0	101	0	0
Ciempozuelos	1.762	102	5	3.399	28	8
Cobeña	145	0	0	334	0	0
Colmenar de Oreja	1.701	0	3	1.974	0	2
Colmenar del Arroyo	264	0	0	485	0	0
Colmenar Viejo	5.416	0	4	9.008	0	16
Colmenarejo	528	0	0	982	4	0
Collado Villalba	2.872	6	4	13.403	5	8
Collado Mediano	825	0	0	1.803	0	2
Corpa	140	0	0	205	0	0
Coslada	4.205	0	3	18.416	3	2
Cubas	216	0	2	461	0	3
Chapinería	339	0	0	674	0	0
Chinchón	1.506	0	3	2.215	0	2
Daganzo de Arriba	236	0	0	459	0	0
Escorial (El)	2.501	0	4	4.931	1	7
Estremera	596	0	0	896	11	0
Fresnedillas	241	0	0	451	0	0
Fresno de Torote	39	0	0	75	0	0
Fuenlabrada	2.400	0	0	38.966	10	1
Fuente el Saz de Jarama	287	0	0	928	0	0
Fuentidueña de Tajo	299	194	0	554	60	0

VI - 1.7. VIVIENDAS Y ALOJAMIENTOS POR MUNICIPIOS (CONT.)

	1970			1981		
	Viviendas familiares	Alojamientos	Viviendas colectivas	Viviendas familiares	Alojamientos	Viviendas colectivas
Galapagar	2.420	2	1	4.647	0	5
Garganta de los Montes	117	0	0	301	0	0
Gargantilla del Lozoya	172	0	0	431	0	0
Gascones	43	0	0	109	0	0
Getafe	22.272	0	16	38.147	0	31
Grifón	379	0	3	821	0	3
Guadalupe de la Sierra	581	0	0	923	0	0
Guadarrama	2.309	2	20	6.532	0	5
Hiruela (La)	52	0	0	78	0	0
Horcajo de la Sierra	111	0	0	191	0	1
Horcajuelo de la Sierra	86	0	0	83	0	0
Hoyo de Manzanares	752	0	7	2.871	0	5
Humanes de Madrid	386	0	0	1.518	1	0
Leganés	17.770	0	2	48.700	57	15
Loeches	578	0	3	770	0	2
Lozoya	242	0	0	491	0	0
Lozoyuela Navas Sieteiglesias	438	0	0	676	0	0
Madarcos	30	0	0	58	0	0
Madrid	901.698	6.271	2.612	1.095.209	2.852	2.577
Majadahonda	1.594	0	3	8.434	0	8
Manzanares el Real	1.085	0	0	2.236	1	0
Meco	383	0	0	1.441	0	0
Mejorada del Campo	1.000	1	0	4.141	0	1
Miraflores de la Sierra	1.968	0	3	2.396	2	4
Molar (El)	702	0	0	1.557	0	4
Molinos (Los)	1.181	0	11	1.579	0	7
Montejo de la Sierra	146	0	0	223	0	0
Moraleja de Enmedio	253	0	0	565	0	0
Moralzarzal	841	0	0	2.494	0	1
Morata de Tajuña	1.339	68	1	1.984	32	1
Móstoles	7.321	19	2	55.535	11	5
Navacerrada	722	0	4	1.393	0	7
Navalafuente	140	0	0	417	0	0
Navalagamella	171	0	0	477	0	1
Navalcarnero	2.151	0	1	3.522	0	4
Navarredonda	95	0	0	171	0	0
Navas del Rey	514	0	1	946	0	0
Nuevo Baztan	209	0	1	1.177	0	0
Olmeda de las Fuentes	139	0	0	166	0	0
Orusco	430	0	0	517	0	0
Paracuellos de Jarama	595	3	1	1.383	0	1
Parla	3.487	0	0	21.014	3	1
Patones	310	0	3	239	0	0
Pedrezuela	162	0	0	583	0	0
Pelayos de la Presa	484	0	1	1.780	0	1
Perales de Tajuña	690	0	0	1.073	10	1
Pezuela de las Torres	216	0	0	379	0	0
Pinilla del Valle	130	0	0	165	0	0
Pinto	2.621	0	3	5.906	0	6
Piñuecar	89	0	0	201	0	0
Pozuelo de Alarcón	4.698	3	21	9.687	7	39
Pozuelo del Rey	148	0	0	163	0	0
Prádena del Rincón	80	0	0	128	0	0
Puebla de la Sierra	97	0	0	116	0	0
Puentes Viejas	226	0	1	388	0	0
Quijorna	169	0	0	386	0	0
Rascafría	571	0	3	1.065	0	9
Redueña	53	0	0	128	0	0
Ribatejada	139	0	0	300	0	0
Rivas-Vaciamadrid	303	0	0	227	0	0

VI - 1.7. VIVIENDAS Y ALOJAMIENTOS POR MUNICIPIOS (CONCL.)

	1970			1981		
	Viviendas familiares	Alojamientos	Viviendas colectivas	Viviendas familiares	Alojamientos	Viviendas colectivas
Robledillo de la Jara	60	0	0	83	0	0
Robledo de Chavela	1.366	0	2	2.032	0	2
Robregordo	97	0	1	122	0	1
Rozas de Madrid (Las)	2.184	0	6	5.672	6	13
Rozas del Puerto Real	292	0	1	490	0	1
San Agustín de Guadalix	390	0	0	1.282	0	1
San Fernando de Henares	2.722	0	1	8.054	0	3
San Lorenzo de El Escorial	3.806	3	35	5.513	1	29
San Martín de la Vega	1.170	0	0	2.952	0	0
San Martín de Valdeiglesias	2.075	0	2	3.451	0	1
San Sebastián de los Reyes	5.103	0	3	13.196	0	4
Santa María de la Alameda	765	1	0	1.495	0	2
Santorcaz	228	0	0	351	0	1
Santos de la Humosa (Los)	402	0	0	504	0	0
Serna del Monte (La)	48	0	0	87	0	0
Serranillos del Valle	121	0	0	377	0	0
Sevilla la Nueva	243	0	0	532	0	1
Somosierra	50	0	2	71	0	1
Soto del Real	1.142	1	0	2.130	0	0
Talamanca de Jarama	246	0	0	747	0	0
Tielmes	487	72	2	805	0	1
Titulcia	170	74	0	330	23	0
Torrejón de Ardoz	6.202	1	2	25.034	18	19
Torrejón de la Calzada	148	0	0	386	0	0
Torrejón de Velasco	350	0	0	491	0	0
Torrelaguna	641	0	2	1.269	0	3
Torrelodones	1.177	0	8	2.188	0	6
Torremocha de Jarama	88	0	0	141	0	0
Torres de la Alameda	634	0	1	895	0	0
Valdaracete	393	0	0	410	7	0
Valdeavero	171	0	0	271	0	0
Valdelaguna	274	0	0	321	0	0
Valdemanco	137	0	0	446	0	0
Valdemaqueda	321	0	0	565	0	0
Valdemorillo	774	0	0	2.241	2	0
Valdemoro	1.408	0	11	5.208	0	8
Valdeolmos	169	0	0	178	0	0
Valdepiélagos	112	0	0	139	0	0
Valdetorres de Jarama	317	0	0	452	2	0
Valdilecha	632	7	0	855	0	0
Valverde de Alcalá	91	0	0	147	0	0
Velilla de San Antonio	434	0	0	527	0	0
Vellón (El)	250	0	0	444	0	0
Venturada	94	0	0	453	0	0
Villa del Prado	973	0	3	2.168	0	2
Villaconejos	839	0	0	973	0	1
Villalbilla	276	0	0	936	0	0
Villamanrique de Tajo	369	3	0	448	0	0
Villamanta	384	0	0	729	0	0
Villamantilla	151	0	0	218	0	0
Villanueva de la Cañada	303	0	0	1.000	2	1
Villanueva de Perales	157	0	0	213	0	0
Villanueva del Pardillo	222	0	0	454	0	0
Villar del Olmo	313	0	0	588	0	0
Villarejo de Salvanés	1.285	0	2	2.022	1	2
Villaviciosa de Odón	1.643	0	4	2.904	1	5
Villavieja del Lozoya	154	0	0	279	0	0
Zarzalejo	555	0	0	840	0	0

VI - 1.8. VIVIENDAS FAMILIARES SEGUN UTILIZACION POR MUNICIPIOS

	1970				1981		
	Ocupadas		Vacantes	Otras	Ocupadas		Desocupadas
	Principales	Secundarias			Principales	Secundarias	
COMUNIDAD DE MADRID	947.260	50.757	107.733	27.043	1.336.767	131.785	241.819
Acebeda (La)	35	26	4	0	28	75	0
Ajalvir	255	12	30	0	242	29	46
Alameda del Valle	68	46	10	13	58	136	33
Alamo (El)	348	375	25	0	481	1.264	170
Alcalá de Henares	13.885	71	3.955	2	35.961	1.017	11.271
Alcobendas	5.964	11	2.868	41	15.909	266	2.821
Alcorcón	11.749	74	4.675	27	36.558	1.352	6.015
Aldea del Fresno	195	330	20	0	247	814	33
Algete	383	39	157	0	1.355	636	1.014
Alpedrete	467	560	31	2	652	2.029	104
Ambite	157	154	6	4	121	287	56
Anchuelo	132	22	7	1	129	37	37
Aranjuez	7.274	138	1.445	91	9.679	853	2.144
Arganda	2.966	139	737	188	5.654	272	1.881
Arroyomolinos	60	14	6	0	61	0	51
Atazar (El)	29	6	5	0	24	2	16
Batres	52	52	5	0	52	289	0
Becerril de la Sierra	298	681	225	0	401	1.646	140
Belmonte de Tajo	319	29	23	5	328	53	54
Berrueco (El)	74	25	26	0	71	129	34
Berzosa del Lozoya	24	10	0	0	25	45	6
Boadilla del Monte	431	113	68	17	1.339	514	255
Boalo (El)	275	328	38	9	356	1.428	173
Braojos	57	38	0	0	38	107	0
Brea de Tajo	198	31	17	44	154	94	53
Brunete	265	36	0	17	301	273	53
Buitrago del Lozoya	219	157	54	0	310	286	142
Bustarviejo	331	8	13	1	354	563	122
Cabanillas de la Sierra	70	44	0	0	77	294	43
Cabrera (La)	184	197	74	1	211	465	83
Cadalso de los Vidrios	599	313	82	0	643	872	147
Camarma de Esteruelas	258	14	56	0	354	74	33
Campo Real	560	90	65	9	600	111	148
Canencia	145	144	0	0	147	159	91
Carabaña	380	277	72	0	368	584	151
Casarrubuelos	141	3	24	1	146	11	16
Cenicientos	726	223	45	1	775	645	16
Cercedilla	852	1.351	529	35	1.011	2.763	158
Cervera de Buitrago	51	8	8	0	34	44	23
Ciempozuelos	1.558	97	92	15	2.252	343	804
Cobeña	117	0	25	3	159	78	97
Colmenar de Oreja	1.438	58	169	36	1.404	186	384
Colmenar del Arroyo	144	90	17	13	148	280	57
Colmenar Viejo	3.295	1.565	555	1	5.393	2.574	1.041
Colmenarejo	248	237	40	3	429	487	66
Collado Villalba	1.870	847	141	14	5.062	6.804	1.537
Collado-Mediano	304	432	79	10	412	1.363	28
Corpa	129	1	10	0	116	88	1
Coslada	3.287	83	656	179	14.257	21	4.138
Cubas	127	64	18	7	170	177	114
Chapinería	199	90	41	9	200	405	69
Chinchón	1.144	221	130	11	1.139	758	318
Daganzo de Arriba	196	19	21	0	287	41	131
Escorial (El)	1.001	1.256	239	5	1.601	2.804	526
Estremera	403	110	83	0	330	459	107
Fresnedillas	126	108	3	4	131	278	42
Fresno de Torote	35	4	0	0	29	27	19
Fuenlabrada	1.819	484	93	4	22.684	618	15.664
Fuente el Saz de Jarama	252	27	7	1	364	405	159
Fuentidueña de Tajo	209	58	29	3	291	202	61

VI - 1.8. VIVIENDAS FAMILIARES SEGUN UTILIZACION POR MUNICIPIOS (CONT.)

	1970				1981		
	Ocupadas		Vacantes	Otras	Ocupadas		Desocupadas
	Principales	Secundarias			Principales	Secundarias	
Galapagar	989	1.230	194	7	1.598	2.525	524
Garganta de los Montes	103	9	5	0	96	184	21
Gargantilla del Lozoya	90	82	0	0	74	318	39
Gascones	28	8	7	0	27	72	10
Getafe	17.752	123	2.715	1.682	32.607	718	4.822
Grifón	243	112	24	0	328	310	183
Guadalupe de la Sierra	401	66	113	1	399	459	65
Guadarrama	926	1.175	207	1	1.698	4.790	44
Hiruela (La)	30	21	0	1	22	40	16
Horcajo de la Sierra	66	36	9	0	61	130	0
Horcajuelo de la Sierra	34	4	48	0	25	55	3
Hoyo de Manzanares	304	415	33	0	697	2.083	91
Humanes de Madrid	317	19	41	9	788	50	680
Leganes	13.487	26	3.575	682	41.723	500	6.477
Loeches	494	62	21	1	515	146	109
Lozoya	149	82	11	0	153	309	29
Lozoyuela-Navas-Sieteiglesias	237	152	49	0	207	357	112
Madarcos	21	8	1	0	16	42	0
Madrid	787.982	19.147	71.941	22.628	933.918	34.135	127.156
Majadahonda	1.159	361	74	0	5.804	1.535	1.095
Manzanares el Real	295	605	157	28	440	1.631	165
Meco	289	34	60	0	306	122	1.013
Mejorada del Campo	838	72	88	2	2.602	14	1.525
Miraflores de la Sierra	562	1.378	27	1	644	1.678	74
Molar (El)	518	76	108	0	819	407	331
Molinos (Los)	464	367	348	2	483	934	162
Montejo de la Sierra	77	33	35	1	68	155	0
Moraleja de Enmedio	189	44	9	11	248	151	166
Moralzarzal	272	372	192	5	458	1.809	227
Morata de Tajuña	1.064	179	71	25	1.214	478	292
Móstoles	4.543	31	2.741	6	40.410	3.018	12.107
Navacerrada	216	403	102	1	300	982	111
Navalafuente	56	74	2	8	82	313	22
Navalagamella	156	14	1	0	159	177	141
Navalcarnero	1.722	120	247	62	2.253	189	1.080
Navarredonda	60	35	0	0	38	117	16
Navas del Rey	257	130	124	3	289	559	98
Nuevo Baztán	46	155	0	8	114	1.004	59
Olmeda de las Fuentes	55	77	7	0	46	89	31
Orusco	234	149	47	0	185	317	15
Paracuellos de Jarama	467	32	93	3	712	490	181
Parla	2.515	217	354	401	14.517	269	6.228
Patones	153	72	28	57	102	108	29
Pedrezuela	158	1	3	0	198	292	93
Pelayos de la Presa	135	225	118	6	191	1.589	0
Perales de Tajuña	584	87	16	3	562	504	7
Pezuela de las Torres	188	19	9	0	157	168	54
Pinilla del Valle	67	31	14	18	44	102	19
Pinto	2.288	59	253	21	4.846	73	987
Piñuécar	67	8	14	0	53	117	31
Pozuelo de Alarcón	3.581	939	151	27	7.029	1.636	1.022
Pozuelo del Rey	84	39	25	0	65	61	37
Prádena del Rincón	47	3	30	0	39	89	0
Puebla de la Sierra	42	39	16	0	29	66	21
Puentes Viejas	173	46	7	0	137	197	54
Quijorna	115	40	3	11	140	190	56
Rascafría	313	218	29	11	313	644	108
Redueña	28	9	16	0	32	76	20
Ribatejada	71	58	10	0	82	200	18
Rivas-Vaciamadrid	258	0	0	45	175	2	50

VI - 1.8. VIVIENDAS FAMILIARES SEGUN UTILIZACION POR MUNICIPIOS (CONCL.)

	1970				1981		
	Ocupadas		Vacantes	Otras	Ocupadas		Desocupadas
	Principales	Secundarias			Principales	Secundarias	
Robledillo de la Jara	33	17	9	1	25	41	17
Robledo de Chavela	451	528	384	3	502	1.492	38
Robregordo	57	30	10	0	39	81	2
Rozas de Madrid (Las)	1.276	747	160	1	3.341	753	1.578
Rozas de Puerto Real	130	131	28	3	138	291	61
San Agustín de Guadalix	233	118	33	6	485	587	210
San Fernando de Henares	2.413	9	285	15	5.678	5	2.371
San Lorenzo de El Escorial	2.025	1.397	380	4	2.452	2.521	540
San Martín de la Vega	1.138	32	0	0	1.388	14	1.550
San Martín de Valdeiglesias	1.304	370	401	0	1.362	1.544	545
San Sebastián de los Reyes	3.720	275	1.090	18	10.279	460	2.457
Santa María de la Alameda	227	522	13	3	244	1.122	129
Santorcaz	143	63	22	0	151	155	45
Santos de la Humosa (Los)	274	74	1	53	262	180	62
Serna del Monte (La)	27	15	6	0	22	52	13
Serranillos del Valle	101	12	8	0	104	265	8
Sevilla la Nueva	145	84	14	0	186	281	65
Somosierra	39	10	1	0	34	37	0
Soto del Real	188	872	82	0	367	1.712	51
Talamanca de Jarama	184	30	32	0	247	476	24
Tielmes	394	58	33	2	505	260	40
Titulcia	154	11	5	0	231	75	24
Torrejón de Ardoz	5.013	73	1.114	2	19.943	137	4.954
Torrejón de la Calzada	103	24	19	2	185	74	127
Torrejón de Velasco	349	1	0	0	363	34	94
Torrelaguna	636	2	3	0	659	264	346
Torrelodones	441	715	21	0	852	860	476
Torremocha de Jarama	60	8	14	6	49	69	23
Torres de la Alameda	512	8	111	3	629	109	157
Valdaracete	290	25	59	19	230	70	110
Valdeavero	134	8	29	0	118	83	70
Valdelaguna	201	25	48	0	176	68	77
Valdemanco	101	35	1	0	124	224	98
Valdemaqueda	94	182	45	0	119	446	0
Valdemorillo	412	284	9	69	574	1.471	196
Valdemoro	1.344	53	7	4	3.312	218	1.678
Valdeolmos	113	27	26	3	129	35	14
Valdepiélagos	81	22	9	0	89	34	16
Valdetorres de Jarama	242	54	19	2	263	121	68
Valdilecha	398	193	36	5	440	337	78
Valverde de Alcalá	71	5	15	0	55	47	45
Velilla de San Antonio	365	19	49	1	397	4	126
Vellón (El)	250	0	0	0	267	101	76
Venturada	35	4	55	0	54	391	8
Villa del Prado	663	273	33	4	744	1.180	244
Villaconejos	754	1	84	0	766	77	130
Villalbilla	202	51	23	0	267	594	75
Villamanrique de Tajo	196	140	32	1	169	234	45
Villamanta	236	146	1	1	260	383	86
Villamantilla	97	54	0	0	95	116	7
Villanueva de la Cañada	160	113	15	15	428	524	48
Villanueva de Perales	107	49	1	0	106	95	12
Villanueva del Pardillo	158	50	9	5	247	74	133
Villar del Olmo	151	139	23	0	160	389	39
Villarejo de Salvanés	1.062	99	46	78	1.243	321	458
Villaviciosa de Odón	751	560	223	109	1.457	868	579
Villavieja del Lozoya	89	53	12	0	54	178	47
Zarzalejo	297	189	69	0	253	460	127

VI - 1.9. E.P.F. DISTRIBUCION DEL NUMERO DE HOGARES POR DIVERSAS CARACTERISTICAS DE LA VIVIENDA Y TAMAÑO DE MUNICIPIOS

Porcentajes

	COMUNIDAD DE MADRID						ESPAÑA
	1974/75	1980/81					1980/81
		TOTAL	Municipio de Madrid	Municipios de más de 50.000 h.	Municipios entre 10.000 y 50.000 h.	Municipios de menos de 10.000 h.	
REGIMEN DE TENENCIA	100,0	100,0	100,0	100,0	100,0	100,0	100,0
Propiedad	44,2	41,0	42,1	30,2	35,1	55,5	53,7
Herencia	2,8	2,5	1,7	1,3	0	14,4	14,2
Compra	41,4	38,5	40,4	28,9	35,1	41,0	39,5
• Nueva	-	24,5	23,8	24,4	24,6	31,4	25,0
• Usada	-	14,0	16,6	4,5	10,5	9,6	14,4
Acceso propiedad	11,5	25,8	19,8	53,8	43,9	16,8	15,5
• Nueva	-	21,2	14,9	47,4	43,9	15,6	12,8
• Usada	-	4,6	4,9	6,4	0	1,2	2,7
Arrendamientos	37,9	28,3	33,3	12,2	19,3	16,9	22,9
Otros	6,3	4,9	4,7	3,8	1,7	10,9	7,9
SUPERFICIE (Metros cuadrados)	100,0 (1)	100,0	100,0	100,0	100,0	100,0	100,0
Hasta 50	-	21,0	25,6	8,3	5,2	12,0	11,0
De 50 a 70	-	34,9	31,1	51,9	35,1	38,6	28,2
De 70 a 110	-	36,2	43,7	36,6	52,7	48,2	48,2
Más de 110	-	7,9	9,6	3,2	7,0	1,2	12,6
SERVICIOS							
Agua corriente	100,0	100,0	100,0	100,0	100,0	100,0	100,0
No tiene	2,6	0,6	0,8	0	0	0	3,8
Sí tiene	97,4	99,4	99,2	100,0	100,0	100,0	96,2
• Sólo fría	18,7	5,9	5,6	1,8	1,8	19,2	19,5
• Fría y caliente	78,7	93,5	93,6	98,2	98,2	80,8	76,7
Calefacción	100,0	100,0	100,0	100,0	100,0	100,0	100,0
No tiene	17,0	32,9	31,2	27,6	28,1	62,6	61,7
Sí tiene	83,0	67,1	68,8	72,4	71,9	37,4	38,3
• Individual	61,1	39,6	39,3	48,7	43,8	22,9	29,9
• Central	21,9	27,5	29,5	23,7	28,1	14,5	8,5
Servicios higiene	100,0	100,0	100,0	100,0	100,0	100,0	100,0
No tiene	3,7	1,8	2,4	0	0	0	7,6
Retrete	8,8	2,0	1,6	0,6	0	9,6	2,4
Aseo	12,0	4,2	4,1	2,6	3,5	8,4	7,1
Cuarto de baño	65,2	75,5	71,7	88,5	87,7	78,3	67,3
Dos cuartos de baño	8,2	13,4	15,9	8,3	7,0	3,6	14,0
Más de dos cuartos de baño	2,1	3,2	4,2	0	1,8	0	1,7

(1) En la Encuesta de 1974/75 la clasificación por superficie es: Menos de 65 m², 65-110 m², más de 110 m² y los correspondientes porcentajes 42,6; 48,4; 9, 1.

Fuente: Encuesta de Presupuestos Familiares. INE (MINECO).

VI - 1.10. E.P.F. DISTRIBUCION DEL NUMERO DE HOGARES POR OTRAS CARACTERISTICAS DE LA VIVIENDA Y TAMAÑO DE MUNICIPIOS. 1980/81 Porcentajes

	CÓMUNIDAD DE MADRID					ESPAÑA
	Total	Municipio de Madrid	Municipios entre 50.000 y 200.000 h.	Municipios entre 10.000 y 50.000 h.	Municipios de menos de 10.000 h.	
AÑO DE CONSTRUCCION	100,0	100,0	100,0	100,0	100,0	100,0
Antes de 1900	5,4	5,9	0	7,0	9,6	16,2
De 1900 a 1939	11,2	14,0	2,6	0	8,4	13,1
De 1940 a 1959	20,3	25,4	2,6	3,5	15,6	17,1
De 1960 a 1969	32,8	33,6	33,3	24,6	29,0	27,4
Después de 1969	30,4	20,9	61,5	64,9	37,3	25,8
No sabe	0	0	0	0	0	0,4
ELECTRICIDAD	100,0	100,0	100,0	100,0	100,0	100,0
No tiene	0,3	0,3	0	0	1,2	0,9
Sí tiene	99,7	99,7	100,0	100,0	98,8	99,1
GARAJE	100,0	100,0	100,0	100,0	100,0	100,0
No tiene	89,7	88,3	94,9	86,0	95,2	83,7
Sí tiene	10,3	11,7	5,1	14,0	4,8	16,3
En el mismo edificio	6,7	7,8	3,2	7,0	3,6	6,3
En otro edificio	3,6	3,9	1,9	7,0	1,2	10,0

Fuente: Encuesta de Presupuestos Familiares 1980/81. INE (MINECO).

VI - 2. VIVIENDA, CONSTRUCCION Y URBANISMO - ACTIVIDAD CONSTRUCCION

VI - 2.1. LICITACION OFICIAL DE OBRAS

Millones pesetas

	COMUNIDAD DE MADRID								ESPAÑA
	1977	1978	1979	1980	1981	1982	1983	1984	1984
TOTAL LICITACION OFICIAL	19.172	20.363	22.561	33.332	40.126	45.513	31.371	45.977	416.059
Por tipos de obra									
Edificación	-	8.630	13.791	23.201	22.246	21.625	15.558	23.085	136.353
Obra civil	-	11.733	8.770	10.131	17.880	23.888	15.813	22.892	279.706
Por Organismos									
Administración Central	-	14.620	19.805	29.638	27.322	28.673	26.152	39.099	278.687
• M.O.P.U	-	5.568	4.790	13.680	7.632	6.377	8.699	5.542	146.851
• M.T.T.C.	-	2.272	5.680	6.037	7.885	5.315	6.818	10.741	48.040
• Resto	-	6.780	9.335	9.921	11.805	16.981	10.635	22.816	83.796
Administración Autonómica	-	-	-	-	-	-	304	2.996	87.383
Administración Local	-	5.743	2.756	3.694	12.804	16.840	4.915	3.882	49.989

VI - 2.2. LICITACION OFICIAL DE OBRAS. DESGLOSE DE EDIFICACION Y OBRA CIVIL

Millones pesetas

	COMUNIDAD DE MADRID		ESPAÑA
	1983	1984	1984
EDIFICACION	15.558	23.085	136.353
Vivienda	953	3.556	23.913
Docentes	7.545	8.388	39.969
Sanitarias	504	2.002	15.970
Administrativas	1.219	1.418	5.982
Industriales	350	95	5.077
Terminales	654	112	5.042
Deportivas	703	786	6.913
Varias	1.119	4.752	19.458
Reparaciones	2.511	1.976	14.029
OBRA CIVIL	15.813	22.892	279.706
Urbanización	1.894	1.723	25.794
Hidráulica	2.124	2.130	93.738
Carreteras	6.427	10.337	114.699
Pistas	123	696	1.945
Puertos	0	0	11.384
Ferrocarriles	5.245	8.006	32.146

Fuente: Informe Anual. SEOPAN.
Circular Informativa sobre la Construcción. SEOPAN.

VI - 2. VIVIENDA, CONSTRUCCION Y URBANISMO - ACTIVIDAD CONSTRUCCION

VI - 2.3. CONSTRUCCION DE VIVIENDAS POR FASES ADMINISTRATIVAS Y REGIMENES

	COMUNIDAD DE MADRID					ESPAÑA
	1980	1981	1982	1983	1984	1984
SOLICITUDES DE CALIFICACION PROVISIONAL						
V.P.O. Promoción privada	15.956	15.357	15.640	17.289	10.790	115.664
Grupo I	1.588	542	184	0	0	32
Grupo II	0	0	0	0	0	368
Subvencionadas	0	0	0	0	0	0
Sociales	0	0	0	0	0	0
V.P.O. 31/78	14.368	14.815	15.456	17.289	10.790	115.264
CALIFICACIONES PROVISIONALES						
V.P.O. Promoción privada	13.249	12.831	14.807	11.695	13.184	110.837
Grupo I	5.631	1.165	408	212	0	32
Grupo II	0	0	0	0	0	0
Subvencionadas	0	0	0	0	0	0
Sociales	0	0	0	0	0	0
V.P.O. 31/78	7.618	11.666	14.399	11.483	13.184	110.805
SOLICITUDES DE CALIFICACION DEFINITIVA						
V.P.O. Promoción privada	5.942	6.293	10.920	10.983	12.507	117.012
Grupo I	3.835	1.968	3.080	2.038	1.860	5.470
Grupo II	0	96	0	72	661	661
Subvencionadas	447	703	408	172	0	40
Sociales	0	0	0	0	0	72
V.P.O. 31/78	1.660	3.526	7.432	8.701	9.986	110.769
CALIFICACIONES DEFINITIVAS						
V.P.O. Promoción privada	6.770	5.539	9.418	12.711	11.567	111.815
Grupo I	4.432	1.946	2.767	2.436	1.034	6.482
Grupo II	0	205	0	136	688	688
Subvencionadas	871	203	528	306	222	255
Sociales	0	0	0	0	0	55
V.P.O. 31/78	1.467	3.185	6.123	9.833	9.623	104.335

Fuente: Evolución cuantitativa del Subsector Vivienda en España. D. G. de Arquitectura y Vivienda (MOPU).

VI - 2.4. CONSTRUCCION DE VIVIENDAS INICIADAS Y TERMINADAS POR REGIMENES

	COMUNIDAD DE MADRID								ESPAÑA
	1977	1978	1979	1980	1981	1982	1983	1984	1984
VIVIENDAS INICIADAS	40.100	26.744	21.665	22.822	23.413	20.185	16.490	15.951	202.087
Viviendas de Protección Oficial (V.P.O.)	8.452	4.218	7.730	15.635	15.848	16.988	14.515	12.702	122.328
Promoción privada	7.972	3.545	2.591	5.264	11.100	13.795	10.027	11.164	108.299
• Grupo I	4.998	2.110	2.303	1.719	3.163	2.389	735	202	413
• Grupo II	606	933	0	0	0	0	0	24	24
• Subvencionadas	1.955	224	0	0	0	0	0	0	2
• Sociales	413	278	0	0	0	0	0	0	0
• V.P.O. 31/78	-	-	288	3.545	7.937	11.406	9.292	10.938	107.860
Promoción pública	480	673	5.139	10.371	4.748	3.193	4.488	1.538	14.029
• Promoción directa	-	-	-	2.082	3.221	2.366	4.361	319	7.960
• Convenios con entes locales e institucionales	-	-	-	8.289	1.527	827	127	1.219	6.069
• Adquisiciones en proyecto	-	-	-	-	-	0	0	0	0
Viviendas Libres	31.648	22.526	13.935	7.189	7.565	3.197	1.975	3.249	79.767
VIVIENDAS TERMINADAS	52.198	48.829	37.250	31.409	27.441	28.950	28.027	22.553	197.874
Viviendas de Protección Oficial (V.P.O.)	15.308	12.104	7.912	7.461	9.360	14.128	18.030	16.386	129.975
Promoción privada	13.978	8.823	4.644	5.449	6.425	10.920	10.983	12.507	115.617
• Grupo I	8.364	3.582	3.218	3.835	1.968	3.080	2.038	1.860	5.470
• Grupo II	510	933	182	0	96	0	72	661	661
• Subvencionadas	5.104	4.308	887	447	703	408	172	0	40
• Sociales	0	0	0	466	0	0	0	0	72
• V.P.O. 31/78	-	-	357	701	3.658	7.432	8.701	9.986	109.374
Promoción Pública	1.330	3.281	3.268	2.012	2.935	3.208	7.047	3.879	14.358
• Promoción directa	-	-	-	921	1.001	2.591	6.711	3.879	13.127
• Convenios con entes locales e institucionales	-	-	-	1.091	1.934	0	336	0	749
• Adquisiciones en proyecto o construcción	-	-	-	-	-	617	0	0	482
Viviendas Libres	36.890	36.725	29.338	23.948	18.081	14.822	9.997	6.167	67.899

Fuente: Evolución cuantitativa del Subsector Vivienda en España. D. G. de Arquitectura y Vivienda (MOPU).

VI - 2. VIVIENDA, CONSTRUCCION Y URBANISMO - ACTIVIDAD CONSTRUCCION

VI - 2.5. PROYECTOS VISADOS POR LOS COLEGIOS DE ARQUITECTOS Y VENTAS DE CEMENTO

	COMUNIDAD DE MADRID								ESPAÑA
	1977	1978	1979	1980	1981	1982	1983	1984	1984
PROYECTOS VISADOS									
Total Viviendas	48.818	38.269	34.701	28.623	24.869	14.429	30.727	21.560	218.301
Protegidas	-	-	-	14.358	9.325	9.334	15.027	8.809	99.333
Libres	-	-	-	14.265	15.544	5.095	15.700	12.751	118.968
VENTAS DE CEMENTO									
Miles toneladas	2.538	2.316	1.932	1.881	1.909	1.947	1.721	1.375	16.179

Fuente: Evolución cuantitativa del Subsector Vivienda en España. D. G. de Arquitectura y Vivienda (MOPU).
Circular Informativa sobre la Construcción. SEOPAN.

VI - 2. VIVIENDA, CONSTRUCCION Y URBANISMO - ACTIVIDAD CONSTRUCCION

**VI - 2.6. OPINIONES EMPRESARIALES. CAMARA DE COMERCIO
E INDUSTRIA DE MADRID**
Saldos netos - Medias anuales

	1980	1981	1982	1983	1984
NIVEL DE CONTRATACION⁽¹⁾					
Total	-70,7	-73,7	-59,3	-69,3	-67,3
Obras públicas e ingeniería civil	-53,3	-60,6	-36,3	-70,0	-64,2
Construcción industrial	-65,4	-77,4	-70,4	-85,5	-77,1
Vivienda	-73,9	-76,3	-66,5	-58,3	-67,0
VOLUMEN DE OBRA EJECUTADA⁽¹⁾					
Total	-61,6	-48,3	-52,1	-64,2	-63,1
Obras públicas e ingeniería civil	-65,8	-39,8	-37,9	-51,2	-51,9
Construcción industrial	-60,2	-67,5	-70,7	-91,1	-96,8
Vivienda	-59,6	-43,4	-45,1	-56,7	-52,1
PERSPECTIVAS DE LA DEMANDA⁽²⁾					
Total	-17,8	-2,9	-23,2	-11,0	-18,3
Obras públicas e ingeniería civil	-14,3	3,6	4,8	14,4	-2,7
Construcción industrial	-13,8	-24,6	-50,0	-58,8	-41,6
Vivienda	-17,2	-3,6	-28,8	-21,7	-22,0
PERSPECTIVAS DEL EMPLEO⁽²⁾					
	-29,0	-18,7	-17,4	-23,1	-46,8

(1) Los Saldos netos, para estas variables, son la diferencia entre los porcentajes de respuestas «elevada» y «débil».



(2) Las perspectivas se refieren a los próximos 12 meses y los Saldos netos, en estas variables, son la diferencia entre los porcentajes de respuesta «aumentará» y «disminuirá».

Fuente: Informe de Coyuntura de la Industria de Madrid. Cámara de Comercio e Industria de Madrid.



ESTADO DE LA TRAMITACION

-  Aprobación definitiva
-  Aprobación provisional en revisión
-  Aprobación provisional
-  Aprobación inicial
-  Exposición al público del avance
-  Plan en redacción

BASES PARA LA REVISION DEL PLANEAMIENTO

-  Firmadas
-  Documento elaborado
-  En redacción

TIPO DE TRAMITACION

-  Con convenio de cooperación
-  Ambito R.D.L. II/1980
-  Subrogación de la C.O.T.M.A.V.

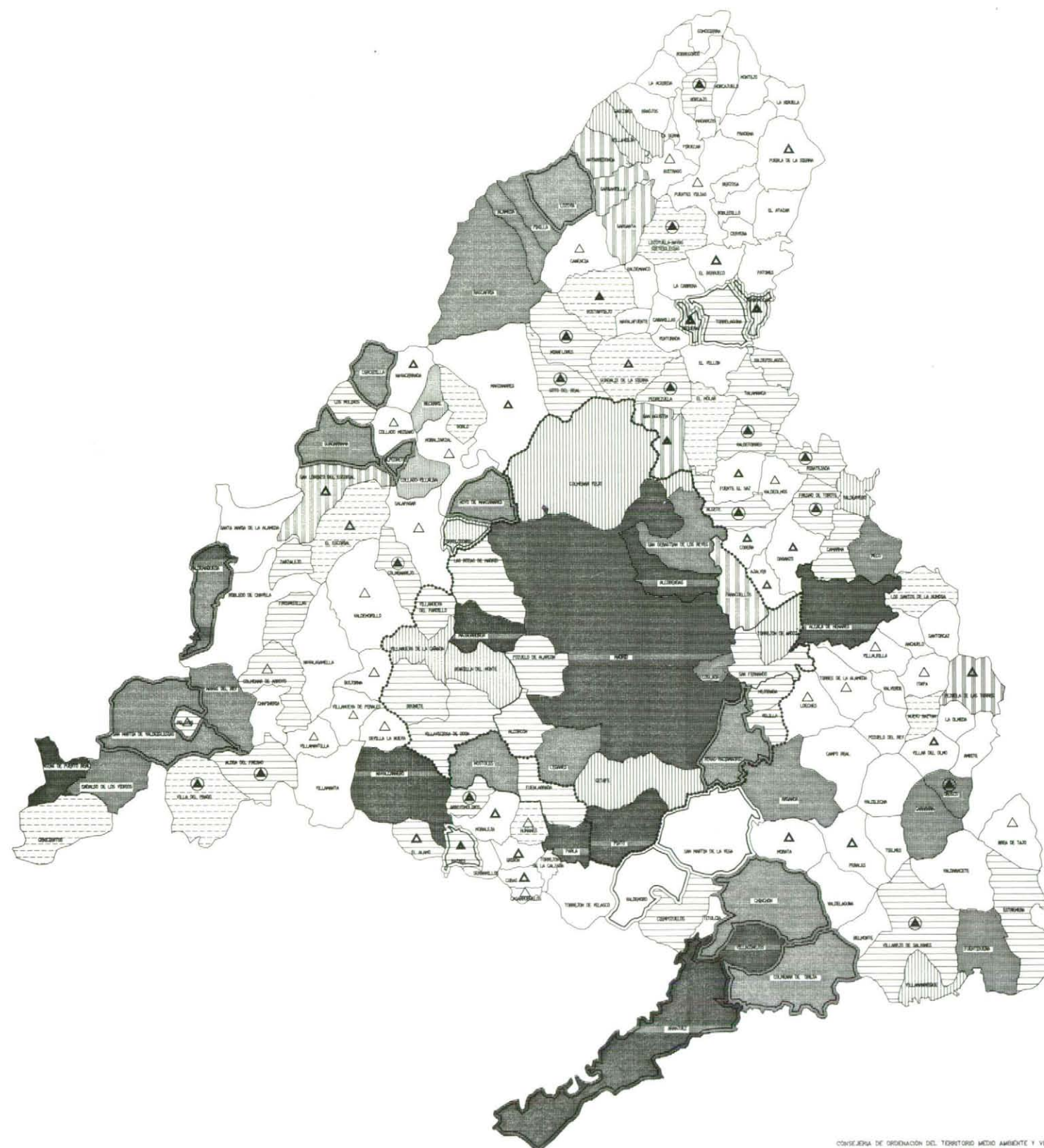

CONSEJERIA DE ORDENACION DEL TERRITORIO MEDIO AMBIENTE Y VIVIENDA
Servicio de Apoyo Informático

-  Suelo no urbanizable especialmente protegido
-  Suelo no urbanizable
-  Suelo urbanizable no programado
-  Suelo urbano y urbanizable programado

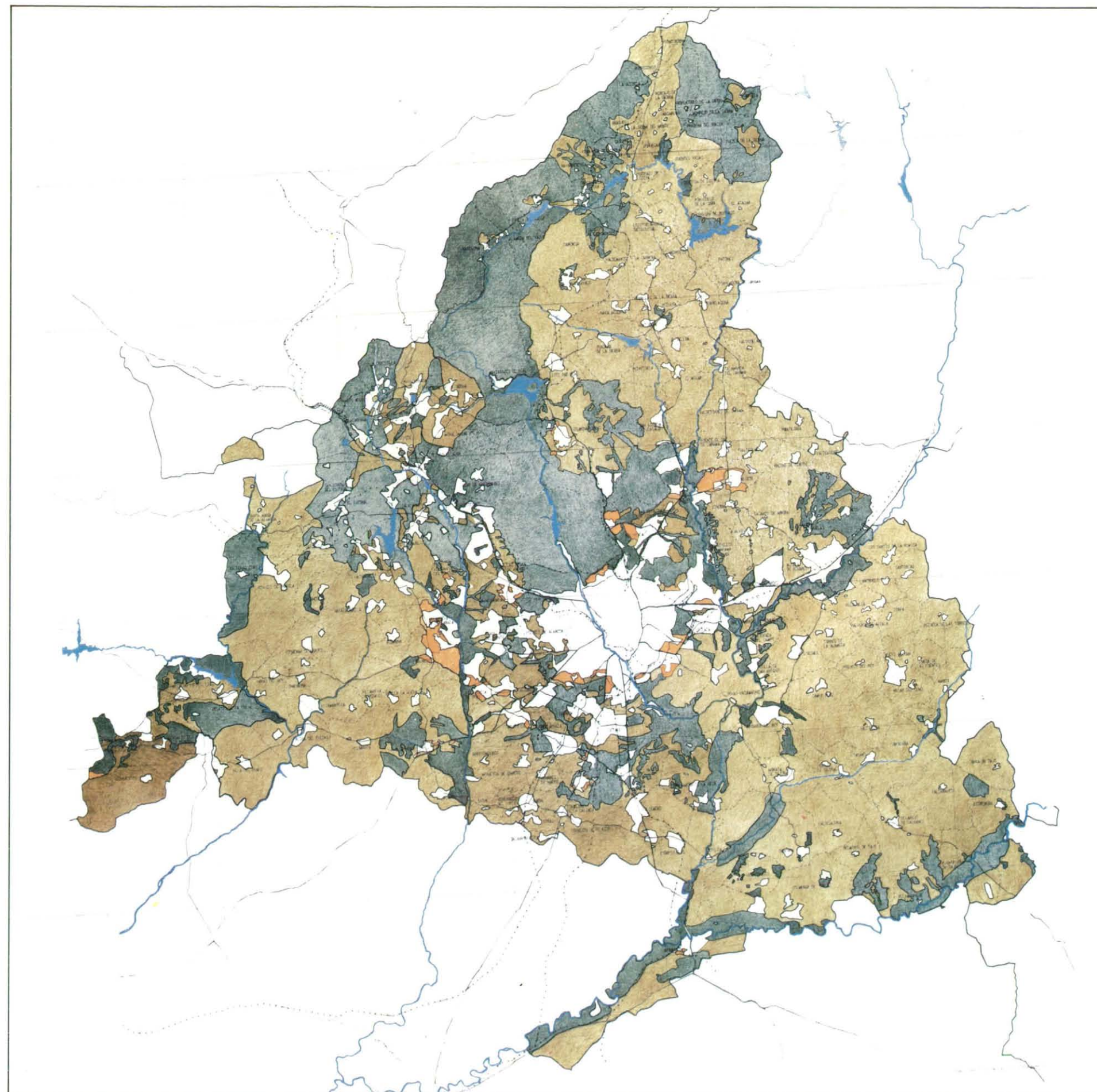



VII - Transportes y comunicaciones

VII - 1. TRANSPORTES Y COMUNICACIONES - TRANSPORTE POR CARRETERA

VII - 1.1. RED DE CARRETERAS DEPENDIENTE DE LA COMUNIDAD DE MADRID
POR ANCHOS DE CALZADA Y TIPO DE FIRME (*)

Kilómetros

	TOTAL	ANCHO (Metros)						
		< 3,99	De 4 a 4,99	De 5 a 5,99	De 6 a 6,99	De 7 a 7,99	De 8 a 8,99	> de 9
RED DE CARRETERAS	2.727,80	256,62	706,33	679,14	718,79	295,16	27,59	44,17
Aglomerado asfáltico	1.031,45	31,83	102,31	221,70	418,61	185,24	27,59	44,17
Doble tratamiento superficial	1.696,35	256,62	604,02	457,44	300,18	109,92	0	0

(*) Por Real Decreto 946/1984 de 11 de Abril se transfirieron a la Comunidad de Madrid 1.424,4 Kilómetros de la Red de carreteras dependientes del Estado. La Red actual de carreteras de interés general en la Comunidad de Madrid, dependientes del Estado comprende 439,5 Kilómetros, a las que hay que añadir los 14,5 Kilómetros de Autopistas en régimen de concesión (peaje).

Fuente: Consejería de Obras Públicas y Transporte. Comunidad de Madrid.

VII - 1. TRANSPORTES Y COMUNICACIONES - TRANSPORTE POR CARRETERA

VII - 1.2. PARQUE DE VEHICULOS

	COMUNIDAD DE MADRID								ESPAÑA
	1977	1978	1979	1980	1981	1982	1983	1984 ⁽¹⁾	1984
PARQUE DE VEHICULOS AUTOMOVILES	1.338.275	1.450.501	1.537.696	1.636.628	1.731.859	1.776.564	1.838.219	1.554.452	11.190.564
Camiones	138.514	145.131	149.120	156.022	159.396	163.874	166.674	154.063	1.444.844
Autobuses	7.611	7.734	7.749	7.803	7.862	6.920	7.138	8.292	41.161
Turismos	1.076.025	1.177.164	1.256.706	1.345.030	1.415.355	1.474.068	1.529.048	1.314.253	8.874.442
Motocicletas	114.857	118.920	122.367	125.839	129.096	129.512	132.945	63.363	706.017
Tractores industriales	1.268	1.552	1.754	1.934	2.150	2.190	2.414	4.263	37.205
Otros vehículos	-	-	-	-	-	-	-	10.218	86.855
INDICES									
Vehículos por 1.000 habitantes	307	332	352	363	363	376	389	322	292
Habitantes por vehículo turismo	4	4	3	3	3	3	3	4	4
Vehículos por Km. de carretera	687	744	872	929	973	943	952	805	139
PARQUE DE REMOLQUES Y SEMI-REMOLQUES	9.477	9.655	9.838	10.051	10.409	10.790	11.235	11.520	61.541
Remolques	3.666	3.673	3.672	3.670	3.702	3.739	3.761	3.763	14.939
Semi-remolques	5.811	5.982	6.166	6.381	6.707	7.051	7.474	7.757	46.602

(1) En este año se modifica la agrupación de vehículos utilizada en años anteriores al aplicar la Clasificación de Vehículos establecida por Orden de 16 de julio de 1984 (BOE 21 de julio de 1984). Por ello aparece el concepto Otros vehículos. No obstante, las diferencias cuantitativas entre los datos de 1984 y años anteriores se debe a una depuración de los ficheros del Parque de Vehículos Automóviles.

Fuente: Boletín Informativo. D. G. de Tráfico. (MI).
Anuario Estadístico General. D. G. de Tráfico. (MI).

VII - 1. TRANSPORTES Y COMUNICACIONES - TRANSPORTE POR CARRETERA

VII - 1.3. MATRICULACIONES Y TRANSFERENCIAS DE PROPIEDAD DE VEHICULOS

	COMUNIDAD DE MADRID								ESPAÑA
	1977	1978	1979	1980	1981	1982	1983	1984	1984
MATRICULACIONES									
Camiones	10.462	10.327	10.515	9.477	7.001	10.958	11.987	10.688	101.346
Autobuses	360	332	230	223	273	408	489	458	1.719
Turismos	109.123	110.782	100.832	98.114	85.441	88.066	87.475	87.343	522.229
Motocicletas	5.147	5.079	5.164	4.165	4.079	4.309	4.823	4.267	32.979
Tractores industriales	364	324	284	221	253	422	344	299	2.988
TRANSFERENCIAS DE PROPIEDAD									
De vehículos matriculados en Madrid									
Camiones	9.576	11.547	11.911	12.490	10.975	11.302	11.310	12.866	105.625
Autobuses	462	618	562	655	427	440	418	652	2.989
Turismos	128.119	152.225	140.901	138.506	124.690	130.685	136.230	128.426	686.639
Motocicletas	4.236	5.212	5.003	4.504	4.187	4.207	5.159	4.982	44.374
Tractores industriales	80	104	131	124	107	182	247	347	6.027
Formalizadas en Madrid									
Camiones	4.358	6.488	6.973	7.836	6.958	6.699	6.741	7.892	105.625
Autobuses	239	389	389	488	356	341	256	415	2.989
Turismos	78.932	107.913	93.619	96.292	90.613	90.689	95.309	95.210	686.639
Motocicletas	3.272	4.429	4.366	4.018	3.669	3.638	4.400	4.355	44.374
Tractores industriales	46	38	52	73	85	140	270	299	6.027

Fuente: Boletín Informativo. D.G. de Tráfico (MI).

Anuario Estadístico. D.G. de Tráfico (MI).

VII - 1. TRANSPORTES Y COMUNICACIONES - TRANSPORTE POR CARRETERA

VII - 1.4. VEHICULOS DE TRANSPORTE POR CARRETERA POR TIPO DE AUTORIZACION (*)

	COMUNIDAD DE MADRID								ESPAÑA
	1977	1978	1979	1980	1981	1982	1983	1984	1984
TOTAL AUTORIZACIONES	81.241	83.516	84.230	84.933	86.455	84.089	81.625	80.656	920.814
Transporte de viajeros	18.861	18.921	18.652	18.974	18.832	18.877	18.892	18.869	98.003
Turismos	15.349	15.411	15.205	15.663	15.390	15.388	15.365	15.456	70.541
• VT	15.349	15.411	15.205	15.663	15.390	15.388	15.365	15.456	70.541
Autobuses	3.512	3.510	3.447	3.311	3.442	3.489	3.527	3.413	27.462
Servicio público	3.192	3.179	3.159	3.035	3.171	3.239	3.299	3.163	25.921
• VR	1.028	1.066	1.105	993	1.093	1.078	1.142	1.213	10.264
• VD	2.164	2.113	2.054	2.042	2.078	2.161	2.157	1.950	15.657
Servicio privado	320	331	288	276	271	250	228	250	1.541
• VP	69	56	27	23	22	14	10	10	146
• VC	251	275	261	253	249	236	218	240	1.395
Transporte de mercancías	56.673	58.566	59.249	59.752	60.984	58.549	56.330	55.885	778.257
Servicio público	20.886	21.549	21.890	22.440	22.791	22.010	21.528	21.669	240.809
• MR	204	202	193	165	161	139	125	119	911
• MDC	3.152	2.974	2.675	2.517	2.363	2.155	2.048	2.174	19.883
• MDCC	9.894	10.624	11.119	11.869	12.144	11.707	11.394	11.704	139.992
• MDCN	7.530	7.639	7.795	7.796	8.029	7.919	7.873	7.585	71.800
• MDCNP	1	1	0	0	0	1	1	1	314
• MDF	97	102	103	88	90	87	85	84	6.352
• MDCF	8	7	5	5	4	2	2	2	1.557
Servicio privado	35.787	37.017	37.359	37.312	38.193	36.539	34.802	34.216	537.448
• MP	25.640	26.194	26.121	25.494	25.662	24.191	22.466	21.646	354.037
• MC	10.147	10.823	11.238	11.818	12.531	12.348	12.336	12.570	183.411
Transporte mixto	2.874	3.116	3.323	3.291	3.578	3.577	3.365	2.904	12.807
Servicio público (1)	16	17	18	17	5	5	5	3	492
Servicio privado (2)	2.858	3.099	3.305	3.274	3.572	3.572	3.360	2.901	12.315
Tractores	2.833	2.913	3.006	2.916	3.062	3.086	3.038	2.998	31.747
Servicio público (TD)	2.075	2.136	2.256	2.232	2.381	2.357	2.388	2.374	28.158
Servicio privado (TP)	758	777	750	684	681	729	650	624	3.598

(*) CLAVES

VIAJEROS

- VT - Servicios públicos discrecionales, con vehículos de 9 o menos plazas, incluido el conductor.
- VR - Servicios públicos regulares.
- VD - Servicios públicos discrecionales, con vehículo de más de 9 plazas, incluido el conductor.
- VP - Transportes privados de viajeros para «Servicio propio», con vehículos de más de 9 plazas, incluido el conductor.
- VC - Transportes privados de viajeros para «Servicio Particular Complementario», con vehículos de más de 9 plazas, incluido el conductor.

MERCANCIAS

- MR - Servicios públicos regulares.
- MDC - Servicios públicos discrecionales, por carga completa y radio de acción no superior a 50 km.
- MDCC - Servicios públicos discrecionales, por carga completa y radio de acción comarcal (provincia y limitrofes).
- MDCN - Servicios públicos discrecionales, por carga completa de mercancías en general y radio de acción nacional.
- MDCNP - Servicios públicos discrecionales, por carga fraccionada, de pescado fresco, con radiode acción nacional. Retorno con carga completa.
- MDF - Servicios públicos discrecionales, por carga fraccionada y radio de acción no superior a 50 km.
- MDCF - Servicios públicos discrecionales, por carga fraccionada y radio de acción comarcal.
- MP - Transportes privados de mercancías, para «Servicio Propio».
- MC - Transportes privados de mercancías, para «Servicio Particular complementario».

MIXTOS

- XR - Servicios públicos regulares.
- XDC - Servicios públicos discrecionales, sin pago individual los viajeros y por carga completa la mercancía, con radio de acción no superior a 50 km.
- XDCC - Servicios públicos discrecionales, sin pago individual los viajeros y por carga completa la mercancía, con radio de acción comarcal.
- XDF - Servicios públicos discrecionales, con pago individual los viajeros y por carga fraccionada la mercancía, para ferias, mercados, fiestas y romerías.
- XP - Transportes privados para servicios propios, desde 6 plazas, incluido conductor, y 500 kg. de carga.
- XC - Transportes privados para servicios propios, complementarios de una industria.
- DC - Servicios especiales de viajeros, mercancías o mixtos, de Despachos Centrales y Auxiliares de los Ferrocarriles.

TRACTORES

- TD - Tractores sin posibilidad de transportar carga por sí solos, para servicio público.
- TP - Tractores sin posibilidad de transportar carga por sí solos, para «Servicio Privado».

(1) Incluye las autorizaciones XR, XDC, XDCC, XDF, DC.

(2) Incluye las autorizaciones XP, XC.

VII - 1. TRANSPORTES Y COMUNICACIONES - TRANSPORTE POR CARRETERA

VII - 1.5. EMPRESAS Y VEHICULOS DE TRANSPORTE DE MERCANCIAS POR TIPO SERVICIO Y PESO TOTAL EN CARGA (*)

	COMUNIDAD DE MADRID								ESPAÑA
	1977	1978	1979	1980	1981	1982	1983	1984	1984
TOTAL SERVICIO PUBLICO									
Empresas (1)	12.169	12.778	13.278	13.796	14.184	13.789	13.485	13.831	159.713
Vehículos	20.886	21.549	21.890	22.440	22.791	22.010	21.528	21.669	240.809
Vehículos hasta 6 Tm.									
Empresas	7.989	8.649	9.072	9.788	10.124	9.872	9.726	10.273	102.264
Vehículos	9.762	10.572	11.016	11.820	12.013	11.663	11.475	12.088	115.915
Vehículos de más de 6 Tm.									
Empresas	4.628	4.600	4.674	4.491	4.563	4.371	4.193	3.994	63.490
Vehículos	11.124	10.977	10.874	10.620	10.778	10.347	10.053	9.581	124.894
TOTAL SERVICIO PRIVADO									
Empresas (1)	15.103	15.803	16.009	16.741	17.428	16.902	16.615	16.690	381.522
Vehículos	35.787	37.017	37.357	37.312	38.193	36.539	34.802	34.216	537.448
Vehículos hasta 6 Tm.									
Empresas	13.854	14.572	14.835	15.480	16.112	15.543	15.248	15.457	362.381
Vehículos	25.332	26.601	27.061	27.230	27.892	26.569	25.587	25.879	464.575
Vehículos de más de 6 Tm.									
Empresas	2.368	2.335	2.345	2.373	2.462	2.440	2.400	2.242	35.002
Vehículos	10.455	10.416	10.296	10.082	10.301	9.970	9.215	8.337	72.873

(*) A partir de 1984 los vehículos de transporte de mercancías se clasifican por disposición legal en ligeros y pesados. (Orden del MTTC de 23.XII.1983, BOE 30.XII.1983). Ligeros son aquellos vehículos de carga cuyo peso autorizado no exceda de 6 Toneladas o aquellos que aún sobrepasándolos tengan una capacidad de carga útil no superior a 3,5 Toneladas. Pesados son aquellos que sobrepasan los tonelajes establecidos para los ligeros. Las modificaciones que la nueva clasificación introduce en la serie anterior no llega al 1 % según estimaciones del MTTC.

(1) El total de empresas no es la suma de los subtotales, ya que hay empresas que por tener vehículos en los dos tramos de peso del vehículo aparecen contabilizadas también en ambos.

Fuente: Memoria y Datos Estadísticos. D. G. de Transportes Terrestres (MTTC).

VII - 1.6. VEHICULOS DE TRANSPORTE DE MERCANCIAS POR TIPO DE SERVICIO, PESO TOTAL EN CARGA Y RADIO DE ACCION





	COMUNIDAD DE MADRID				ESPAÑA			
	1983		1984		1984		Capacidad de carga (Tm)	Número de empresas ⁽¹⁾
	Número de vehículos	Número de empresas ⁽¹⁾	Capacidad de carga (Tm)	Número de vehículos	Número de vehículos	Número de empresas ⁽¹⁾		
SERVICIO PUBLICO	21.528	13.485	163.243	21.669	13.831	161.298	240.809	159.267
Servicio regular	125	56	1.340	119	55	1.254	911	404
Radio de acción local	2.133	1.570	16.120	2.258	1.711	15.715	26.235	19.408
Radio de acción comarcal	11.396	10.151	35.128	11.706	10.419	34.960	141.549	119.210
Radio de acción nacional	7.874	2.551	110.656	7.586	2.461	109.369	72.114	32.246
Vehículos hasta 6 Toneladas ⁽²⁾	11.475	9.726	15.143	12.088	10.273	16.336	115.915	102.264
Servicio regular	9	8	18	9	8	19	118	92
Radio de acción local	838	711	1.161	1.036	914	1.439	12.287	11.072
Radio de acción comarcal	9.161	8.529	11.775	9.605	8.895	12.562	97.809	89.759
Radio de acción nacional	1.467	645	2.198	1.438	644	2.316	5.701	3.206
Vehículos de más de 6 Toneladas	10.053	4.193	148.100	9.581	3.994	144.962	124.894	63.490
Servicio regular	116	52	1.322	110	51	1.235	793	373
Radio de acción local	1.259	896	14.958	1.222	841	14.276	13.948	8.930
Radio de acción comarcal	2.235	1.737	23.353	2.101	1.634	22.398	43.740	32.131
Radio de acción nacional	6.407	2.099	108.467	6.148	2.008	107.053	66.413	30.463
SERVICIO PRIVADO	34.802	16.615	110.605	34.216	16.690	107.203	537.448	381.522
Radio de acción local	1.971	1.505	5.494	1.804	1.303	5.665	59.275	50.581
Radio de acción provincial	1.891	1.527	3.874	1.597	1.298	3.404	37.550	31.795
Radio de acción comarcal	3.257	2.727	6.858	3.373	2.868	6.596	183.918	157.366
Radio de acción nacional	27.683	12.089	94.379	27.442	12.389	91.548	256.705	169.285
Vehículos hasta 6 Toneladas ⁽²⁾	25.587	15.248	27.991	25.879	15.457	28.389	464.575	362.381
Radio de acción local	1.441	1.309	1.466	1.255	1.137	1.329	53.153	47.739
Radio de acción provincial	1.577	1.360	1.662	1.327	1.160	1.434	35.071	30.634
Radio de acción comarcal	2.805	2.456	3.020	2.950	2.620	3.155	170.408	150.388
Radio de acción nacional	19.764	10.964	21.843	20.347	11.361	22.471	205.943	154.031
Vehículos de más de 6 Toneladas	9.215	2.650	82.614	8.337	2.242	78.814	72.873	35.002
Radio de acción local	530	216	4.028	549	192	4.336	6.122	3.072
Radio de acción provincial	314	192	2.212	270	167	1.970	2.479	1.693
Radio de acción comarcal	452	313	3.838	423	289	3.431	13.510	11.385
Radio de acción nacional	7.919	1.929	72.536	7.095	1.831	69.077	50.762	23.895

(1) Los totales en esta columna no son suma de los conceptos en que se desagregan. Una misma empresa puede tener al mismo tiempo vehículos en los distintos tramos de peso total en carga, vehículos con distinto radio de acción para un mismo tramo de peso, o ambas cosas a la vez. Aparecerá por ello en cada uno de los conceptos, pero al consolidar en los totales sólo aparecerá una única empresa.



(2) Ver (*) del cuadro VII-1.5.

Fuente: Memoria y Datos Estadísticos. D. G. de Carreteras (MTTC).

CARRETERAS DE LA COMUNIDAD

-  Carreteras nacionales
-  Carreteras comarcales
-  Carreteras locales
-  Carreteras provinciales
-  Carreteras vecinales

CARRETERAS DEL M.O.P.U.

-  Autopistas
-  Carreteras nacionales

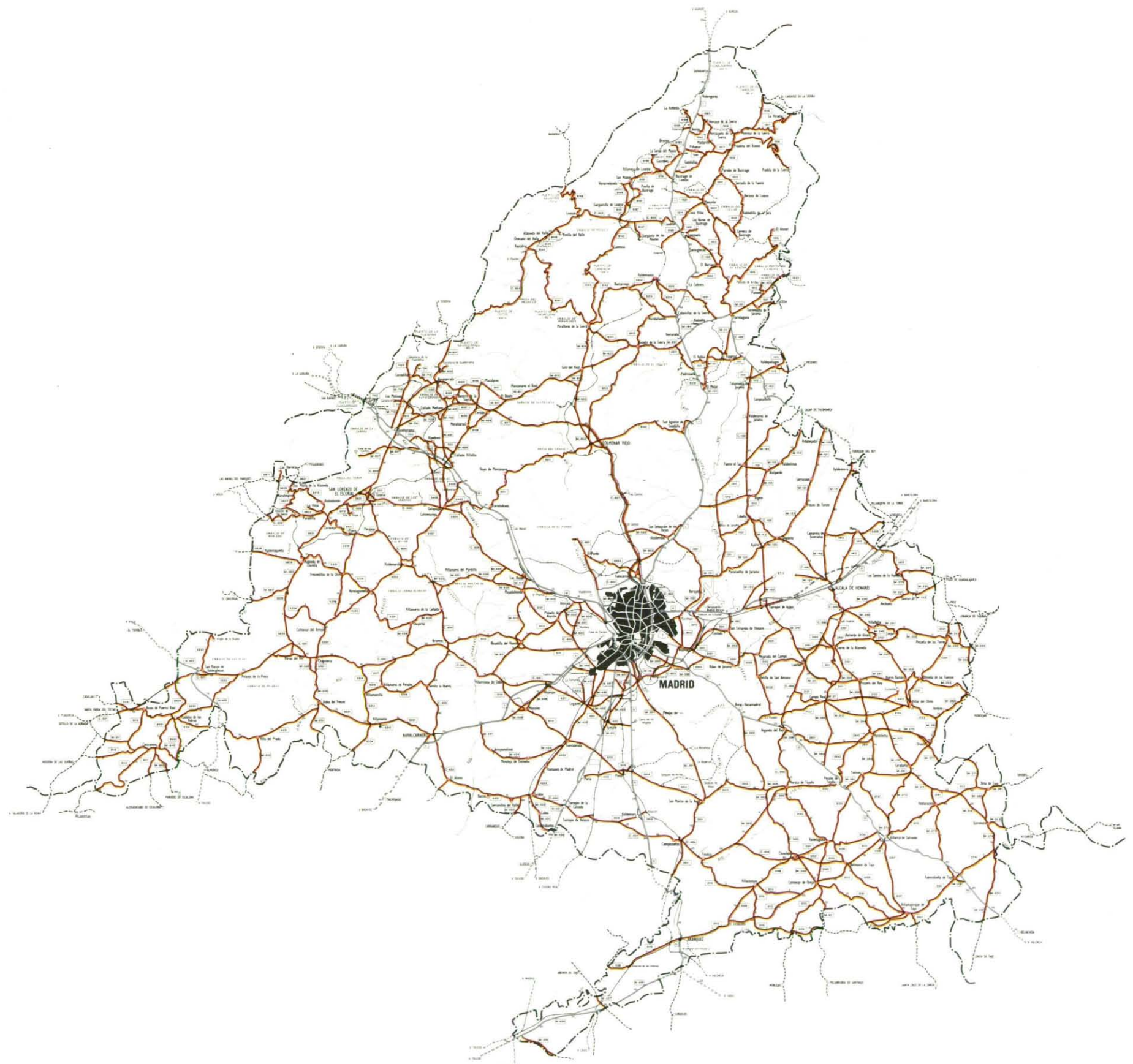

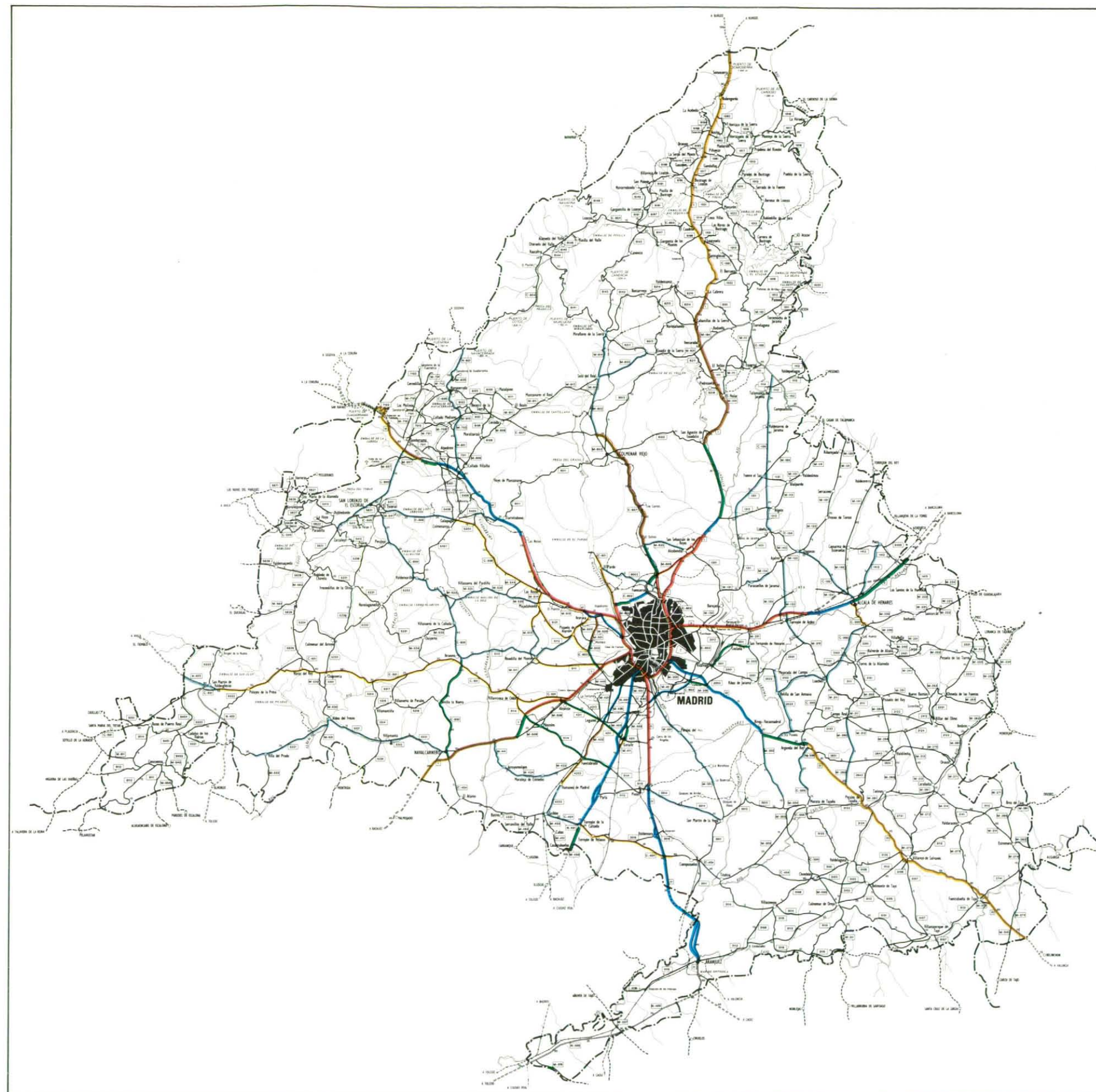

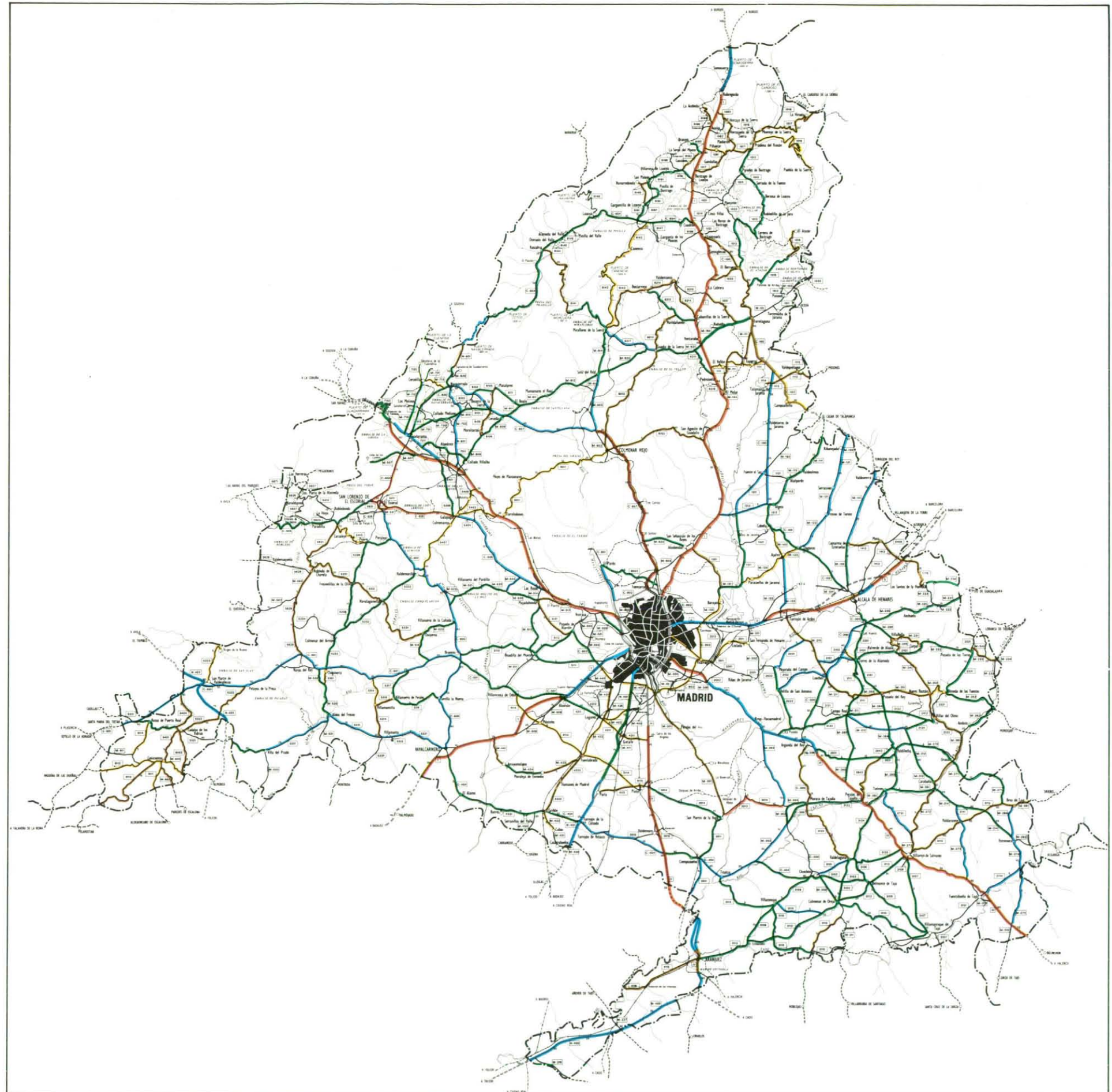

VII - 1. TRANSPORTES Y COMUNICACIONES - TRANSPORTE POR CARRETERA

VII - 1.7. VEHICULOS DE TRANSPORTE DE MERCANCIAS POR TIPO DE SERVICIO Y DE VEHICULO (*)

	COMUNIDAD DE MADRID								ESPAÑA
	1977	1978	1979	1980	1981	1982	1983	1984	1984
TOTAL SERVICIO PUBLICO									
Vehiculos	20.745	21.392	21.705	22.238	22.572	21.873	21.392	21.592	239.661
Toneladas(1)	156.500	159.810	161.365	160.553	166.309	163.245	161.009	158.770	2.067.225
Camiones									
Número	18.573	19.068	19.321	19.784	19.885	18.951	18.340	18.460	206.058
Toneladas	109.185	107.795	107.456	104.836	104.794	98.621	93.621	89.146	1.268.665
Remolques									
Número	656	650	682	681	691	221	247	252	1.015
Toneladas	11.898	12.274	13.339	13.520	13.661	1.428	1.650	1.709	8.349
Semi-remolques									
Número	1.516	1.674	1.702	1.773	1.996	2.701	2.805	2.880	32.588
Toneladas	35.417	39.741	40.570	42.197	47.854	63.196	61.738	67.915	790.211
TOTAL SERVICIO PRIVADO									
Vehículos	35.134	36.357	36.663	36.646	37.517	35.823	34.245	33.686	535.462
Toneladas(2)	116.381	118.768	118.302	116.705	119.583	115.307	108.980	105.693	1.118.655
Camiones									
Número	34.093	35.274	35.599	35.597	36.457	34.864	33.326	32.833	529.934
Toneladas	99.045	100.735	100.124	98.554	100.929	97.393	90.691	88.230	1.007.946
Remolques									
Número	549	576	560	539	553	207	150	105	863
Toneladas	6.486	6.760	6.868	6.674	7.182	924	767	608	4.695
Semi-remolques									
Número	492	507	504	510	507	752	769	748	4.665
Toneladas	10.850	11.273	11.310	11.477	11.472	16.990	17.522	16.855	106.014

(*) Se han excluido las autorizaciones de vehículos que no son aptos para el transporte de mercancías, camiones de bomberos, taller, furgones postales, funerarios, gruas de elevación, maquinaria de obras públicas, etc. y mixtos.

(1) Como efecto del redondeo de cifras en el tratamiento informático, pueden aparecer ligeras diferencias en los totales de toneladas de los distintos cuadros del Transporte de mercancías por carretera.

Fuente: Memoria y Datos Estadísticos. D. G. de Transportes Terrestres (MTTC).

VII - 1. TRANSPORTES Y COMUNICACIONES - TRANSPORTE POR CARRETERA

VII - 1.8. VEHICULOS DE TRANSPORTE DE MERCANCIAS POR TIPO DE SERVICIO Y CAPACIDAD DE CARGA (*)

	COMUNIDAD DE MADRID								ESPAÑA
	1977	1978	1979	1980	1981	1982	1983	1984	1984
SERVICIO PUBLICO Y PRIVADO									
Vehículos	55.879	57.749	58.368	98.884	60.089	57.696	55.637	55.278	775.125
Toneladas (1)	272.881	278.578	279.668	277.255	285.892	278.554	269.990	264.467	3.185.883
SERVICIO PUBLICO									
Vehículos	20.745	21.392	21.705	22.238	22.572	21.873	21.392	21.592	239.663
Toneladas (1)	156.497	159.810	161.365	160.553	166.309	163.245	161.010	158.772	2.067.226
Hasta 0,9 Toneladas									
Vehículos	2.398	2.926	3.213	3.642	3.716	3.574	3.473	3.658	43.018
Toneladas	1.759	2.158	2.390	2.765	2.889	2.781	2.671	2.775	32.421
De 1 a 4,9 Toneladas									
Vehículos	8.198	8.426	8.523	8.862	8.985	8.716	8.616	8.928	78.480
Toneladas	14.426	14.626	14.776	15.304	15.683	15.216	15.105	15.655	151.854
De 5 a 11,9 Toneladas									
Vehículos	4.898	4.646	4.534	4.332	4.227	3.997	3.819	3.654	47.016
Toneladas	40.399	38.520	37.888	36.211	35.487	33.662	32.408	30.935	420.889
De 12 a 15,9 Toneladas									
Vehículos	2.120	2.081	2.045	1.998	2.028	1.902	1.771	1.673	20.834
Toneladas	28.745	28.222	27.725	27.155	27.613	25.906	24.080	22.730	284.084
De 16 a 19,9 Toneladas									
Vehículos	598	568	555	519	506	494	455	402	5.619
Toneladas	10.067	9.584	9.366	8.774	8.562	8.360	7.707	6.850	94.228
De 20 y más Toneladas									
Vehículos	2.533	2.745	2.835	2.855	3.110	3.190	3.258	3.277	44.696
Toneladas	61.105	66.700	69.220	70.344	76.075	77.320	79.039	79.827	1.083.750
SERVICIO PRIVADO									
Vehículos	35.134	36.357	36.663	36.646	37.517	35.823	34.245	33.686	535.462
Toneladas (1)	116.384	118.768	118.303	116.702	119.583	115.309	108.980	105.695	1.118.657
Hasta 0,9 Toneladas									
Vehículos	10.004	10.693	10.962	11.184	11.645	10.991	10.718	10.876	267.670
Toneladas	6.379	6.955	7.157	7.417	7.792	7.312	7.015	6.890	171.443
De 1 a 4,9 Toneladas									
Vehículos	17.215	17.675	17.816	17.676	17.878	17.131	16.351	15.879	210.476
Toneladas	28.846	29.226	29.260	28.982	29.437	28.533	27.321	26.672	334.164
De 5 a 11,9 Toneladas									
Vehículos	5.416	5.475	5.442	5.438	5.650	5.460	5.133	4.995	40.378
Toneladas	38.771	39.350	39.035	39.012	40.816	39.774	37.359	36.730	319.627
De 12 a 15,9 Toneladas									
Vehículos	1.617	1.587	1.474	1.401	1.386	1.294	1.076	1.003	9.917
Toneladas	22.344	21.895	20.316	19.286	19.075	17.762	14.710	13.718	134.248
De 16 a 19,9 Toneladas									
Vehículos	168	168	154	136	131	130	131	124	1.259
Toneladas	2.865	2.876	2.643	2.344	2.253	2.248	2.263	2.148	21.611
De 20 y más Toneladas									
Vehículos	714	759	815	808	827	817	836	809	5.762
Toneladas	17.179	18.466	19.892	19.664	20.210	19.678	20.312	19.537	137.564

(*) Se han excluido las autorizaciones de vehículos que no son aptos para el transporte de mercancías, camiones de bomberos, taller, furgones postales, funerarios, grúas de elevación, maquinaria de obras públicas, etc. y mixtos.

(1) Como efecto de redondeo de cifras en el tratamiento informático, pueden aparecer ligeras diferencias en los Totales de Toneladas de los distintos cuadros del Transporte de mercancías por carretera.

Fuente: Memoria y Datos Estadísticos. D. G. de Transportes Terrestres. (MTTC)

VII - 1. TRANSPORTES Y COMUNICACIONES - TRANSPORTE POR CARRETERA

VII - 1.9. AUTOBUSES CLASIFICADOS POR TIPO DE AUTORIZACION, ANTIGÜEDAD Y CAPACIDAD (*)

	COMUNIDAD DE MADRID								ESPAÑA
	1977	1978	1979	1980	1981	1982	1983	1984	1984
SERVICIO PUBLICO									
Tarjeta VR. Vehículos matriculados	1.028	1.066	1.105	993	1.093	1.078	1.142	1.213	10.264
Por antigüedad									
• Hasta 1965	142	137	129	114	100	85	78	59	1.416
• De 1965 a 1970	429	427	428	369	334	306	313	307	3.001
• De 1971 a 1975	382	382	373	302	371	367	372	386	3.385
• De 1976 a 1980	75	120	175	208	364	259	276	294	1.624
• De 1981 a 1984	-	-	-	-	24	61	103	167	838
Por Capacidad									
• Hasta 35 plazas	478	481	489	302	361	342	342	346	2.326
• De 37 a 45 plazas	124	139	166	218	246	226	232	248	2.118
• De 46 y más	426	446	450	473	486	510	568	619	5.820
Total de plazas	43.151	44.913	44.739	44.063	47.933	47.776	51.254	54.854	479.217
Tarjeta VD. Vehículos matriculados	2.164	2.113	2.054	2.042	2.078	2.161	2.157	1.950	15.657
Por antigüedad									
• Hasta 1965	245	198	147	129	117	100	82	78	358
• De 1965 a 1970	648	536	469	407	360	293	230	183	2.121
• De 1971 a 1975	1.061	995	936	884	846	838	760	579	4.943
• De 1976 a 1980	210	384	502	622	648	673	642	559	4.629
• De 1981 a 1984	-	-	-	-	107	257	443	551	3.606
Por Capacidad									
• Hasta 35 plazas	523	453	394	359	321	296	280	240	2.558
• De 36 a 45	464	393	339	316	302	281	246	200	1.540
• De 46 y más	1.177	1.267	1.321	1.367	1.455	1.584	1.631	1.510	11.559
Total de plazas	-	-	-	-	99.198	104.755	105.669	95.993	770.710
SERVICIO PRIVADO(1)									
Vehículos matriculados	320	331	288	276	271	250	228	250	1.541
Por antigüedad									
• Hasta 1965	69	54	26	16	14	6	4	5	54
• De 1965 a 1970	106	96	80	64	49	37	30	32	311
• De 1971 a 1975	103	103	95	87	83	77	63	72	578
• De 1976 a 1980	42	78	87	109	112	112	105	111	428
• De 1981 a 1984	-	-	-	-	13	18	26	30	170
Por Capacidad									
• Hasta 35 plazas	231	240	199	189	184	171	152	167	971
• De 36 a 45	35	38	36	35	33	29	30	35	199
• De 46 y más	54	53	53	52	54	50	46	48	371
Total plazas	-	-	-	-	8.725	9.010	7.400	8.117	51.891

(*) El significado de cada tarjeta aparece a pie de página del cuadro VII-1.4.

(1) Incluye las autorizaciones VP y VC.

Fuente: Memoria y Datos Estadísticos. D. G. de Transportes por Carretera (MTTC).

VII - 1. TRANSPORTES Y COMUNICACIONES - TRANSPORTE POR CARRETERA

VII - 1.10. COMPAÑÍAS DE TRANSPORTE REGULAR DE PASAJEROS. INFRAESTRUCTURA

	COMUNIDAD DE MADRID (1)				ESPAÑA
	1980	1981	1982	1983	1983
EMPRESAS	48	47	51	51	1.067
Transporte regular exclusivamente	23	22	23	20	302
Transporte regular y escolar	1	2	3	3	129
Transporte regular, escolar y discrecional	24	23	25	28	636
REGIMEN JURIDICO EMPRESAS					
Individual	14	13	11	10	565
Municipal	-	-	-	-	4
Sociedad Regular Comanditaria o Socied. Anónima	22	24	27	28	322
Otros	12	10	13	13	176
VEHICULOS	1.449	1.253	1.366	1.443	12.871
PLAZAS	82.010	71.233	77.210	81.665	691.852
PERSONAL	3.496	3.026	3.034	3.128	21.381
Directivos y técnicos	106	111	123	138	789
Administrativos	344	333	330	401	1.900
Conductores	1.533	1.323	1.401	1.517	12.219
Cobradores, inspectores y otro pers. cualificado	1.231	971	879	793	4.547
Personal no cualificado	271	259	263	210	891
Personal no remunerado	11	6	9	17	578
Personal eventual remunerado	-	23	29	52	457

(1) Se asignan a la Comunidad de Madrid las empresas de transporte regular de pasajeros por carretera con sede social en esta Comunidad.

Fuente: INE (MINECO).

VII - 1. TRANSPORTES Y COMUNICACIONES - TRANSPORTE POR CARRETERA

VII - 1.11. COMPAÑÍAS DE TRANSPORTE REGULAR DE PASAJEROS. INFRAESTRUCTURA Y TRAFICO POR TIPO DE SERVICIO

	COMUNIDAD DE MADRID (1)				ESPAÑA
	1980	1981	1982	1983	1983
NUMERO TOTAL DE VEHICULOS	1.449	1.253	1.366	1.443	12.871
SERVICIO REGULAR					
Vehículos dedicados a servicios regulares	1.223	1.021	1.140	1.182	9.181
Capacidad total de plazas	70.016	58.932	65.407	68.044	500.312
Número de líneas	430	452	480	377	4.902
Longitud total de líneas (Kilómetros)	41.942	42.510	47.630	41.195	227.247
Tráfico del servicio regular (Miles)					
Expediciones realizadas	2.500	2.453	2.723	2.150	15.068
Vehículos expedidos	2.585	2.542	2.861	2.230	15.731
Vehículos - Kilómetro	89.108	106.972	110.370	90.561	461.665
Viajeros transportados	89.708	78.770	82.483	66.219	521.668
Viajeros - Kilómetro	2.869.909	2.734.357	2.645.001	2.123.421	9.674.450
SERVICIOS DISCRECIONALES					
Vehículos dedicados a servicios discrecionales	226	232	226	261	3.690
Capacidad total de plazas	11.994	12.301	11.803	13.621	191.540
Transporte escolar					
Longitud de las rutas	716	1.164	1.683	2.692	76.768
Expediciones realizadas	10.397	15.899	30.735	49.424	1.200.234
Vehículos expedidos	10.397	15.899	31.765	49.594	1.333.164
Vehículos - Kilómetro (Miles)	691	665	1.137	1.795	76.810
Viajeros transportados (Miles)	435	1.062	1.447	2.400	68.412
Resto servicios discrecionales					
Expediciones realizadas	39.476	66.860	146.792	164.864	1.003.313
Vehículos expedidos	39.476	66.860	146.792	164.864	1.044.250
Vehículos -Kilómetro (Miles)	8.267	7.612	12.272	11.004	91.793
Viajeros -Kilómetro (Miles)	1.824	3.044	4.744	8.004	46.109
Viajeros transportados	123.691	292.821	422.085	532.819	3.229.950

(1) Se asignan a la Comunidad de Madrid las empresas de transporte regular de pasajeros por carretera con sede social en esta Comunidad.

Fuente: INE (MINECO).

VII - 1. TRANSPORTES Y COMUNICACIONES - TRANSPORTE POR CARRETERA

VII - 1.12. COMPAÑÍAS DE TRANSPORTE REGULAR DE PASAJEROS.
ACTIVIDAD ECONOMICA

Miles pesetas

	COMUNIDAD DE MADRID (1)				ESPAÑA
	1980	1981	1982	1983	1983
INGRESOS	7.564.869	8.687.186	9.763.708	9.005.199	49.405.183
Recaudación pasajeros servicio regular	7.073.884	8.031.155	8.784.289	7.494.246	35.809.285
Recaudación por transporte escolar	17.995	59.084	99.937	137.044	4.428.704
Recaudación otros servicios discrecionales	303.290	321.202	583.880	742.244	6.168.357
Recaudación por equipajes	65.354	130.233	168.632	146.645	762.243
Otros ingresos	104.122	145.512	126.970	485.020	2.236.594
TASAS E IMPUESTOS	143.970	48.038	62.736	89.226	645.744
Canon de coincidencia	108.997	4.016	4.110	13.283	72.515
I.T.E.	1.678	1.691	2.412	3.498	134.620
Otros impuestos sobre producción	33.295	42.331	56.214	72.445	438.609
GASTOS DE EXPLOTACION	1.845.422	2.354.223 (2)	2.727.607 (2)	3.475.405	19.288.984
Gasóleo	772.397	964.641	956.157	1.524.756	9.785.759
" (Miles litros)	(26.762)	(24.488)	(24.171)	(29.113)	(273.279)
Gasolina	2.823	1.814	2.476	2.654	27.529
" (Miles litros)	(53)	(27)	(33)	(33)	(323)
Aceites y grasas	59.075	70.749	68.281	105.484	627.100
" " (Miles litros)	(494)	(470)	(399)	(539)	(9.038)
Reparación y mantenimiento	270.224	315.218	489.085	535.254	3.546.570
Otros gastos	558.818	719.000 (2)	927.000 (2)	1.019.360	3.611.807
Seguros	182.085	282.801	284.608	287.897	1.690.219
De viajeros	111.628	208.481	211.953	181.546	920.491
Otros seguros	70.457	74.320	72.655	106.351	769.728
GASTOS DE PERSONAL	2.827.902	2.982.747	3.445.978	3.909.455	26.239.136
Fijo	2.827.677	2.975.022	3.406.849	3.872.483	25.862.010
Sueldos y salarios brutos	2.194.774	2.293.498	2.578.287	2.960.699	19.322.766
Cotizaciones y otras prestaciones sociales	632.903	681.524	828.562	911.784	6.539.244
Eventual	225	7.725	39.129	36.972	377.126
Sueldos y salarios brutos	-	5.925	26.496	28.563	280.639
Cotizaciones y otras prestaciones sociales	-	1.800	12.633	8.409	96.487
AMORTIZACIONES	319.144	450.041	463.816	569.273	3.445.052
De material de transporte	267.546	401.560	412.878	514.344	3.099.510
Otras amortizaciones	51.598	48.481	50.938	54.929	345.542
OPERACIONES DE CAPITAL	1.196.707	1.019.300	948.998	1.766.688	7.145.609
Adquisición material transporte nuevo	386.328	585.290	605.927	843.277	4.474.595
Adquisición material transporte usado	675.193	350.880	246.003	627.683	2.070.989
Adquisición otros bienes capital nuevos	19.483	52.714	63.273	62.733	288.846
Adquisición otros bienes capital usados	115.703	30.416	33.795	232.995	311.179
VENTAS DE MATERIAL DE TRANSPORTE	94.840	111.294	105.973	73.797	341.162

(1) Se asignan a la Comunidad de Madrid las empresas de transporte regular de pasajeros por carretera con sede social en esta Comunidad.

(2) Datos estimados.

Fuente: INE (MINECO).

VII - 2.1. TRANSPORTE URBANO. AUTOBUSES. INFRAESTRUCTURA Y TRAFICO (*)

	COMUNIDAD DE MADRID					ESPAÑA
	1979	1980	1981	1982	1983	1983
EMPRESAS	14	4	5	5	7	189
LINEAS						
Número	157	154	164	157	163	1.233
Longitud (Kilómetros)	1.253	1.200	1.248	1.242	1.282	8.544
VEHICULOS	2.031	1.937	1.939	1.835	1.853	6.749
Según capacidad						
De menos de 25 plazas	6	6	-	-	-	173
De 25 a 64 plazas	749	824	864	831	947	2.045
De 65 a 89 plazas	1.110	991	987	964	906	3.690
De más de 90 plazas	166	116	88	40	-	841
Según antigüedad						
Hasta 5 años	1.220	1.379	771	260	370	1.936
De 6 a 10 años	738	511	1.150	1.153	1.164	2.807
De 11 a 15 años	59	38	18	422	319	1.528
De más de 15 años	14	9	-	-	-	478
Capacidad total de plazas	137.284	127.604	124.607	114.365	110.196	454.957
TRAFICO (Miles)						
Vehículos-Kilómetro	100.879	95.013	102.789	101.058	99.252	320.349
Número de viajeros	485.681	470.243	497.275	484.120	480.591	1.567.716
Promedio diario de viajeros	1.331	1.288	1.362	1.326	1.317	4.295
PERSONAL	8.178	7.880	6.881	6.828	6.600	22.240
Directivos y técnicos	125	71	70	67	66	446
Administrativos	194	307	353	372	357	1.092
Conductores	3.756	7.332	3.945	3.851	3.750	13.584
Cobradores, inspectores, personal taller	3.681	-	2.013	2.400	2.312	6.406
Personal cualificado	431	170	500	138	115	712

(*) Capitales de provincia y municipios de más de 5.000 habitantes.

Fuente: INE (MINECO).

VII - 2. TRANSPORTES Y COMUNICACIONES - TRANSPORTE URBANO

VII - 2.2. TRANSPORTE URBANO. AUTOBUSES. ACTIVIDAD ECONOMICA (*)

Miles

	COMUNIDAD DE MADRID					ESPAÑA
	1979	1980	1981	1982	1983	1983
INGRESOS	6.302.186	7.938.053	9.258.577	11.515.543	12.810.881	40.695.786
Recaudación por viajeros	6.247.108	7.877.665	9.165.361	11.416.076	12.728.317	39.551.974
Otros ingresos	55.078	60.388	93.216	99.467	81.603	1.143.812
GASTOS DE EXPLOTACION	1.839.952	2.725.495	3.015.310	3.970.807	3.803.916	12.286.896
Gasolina	851	-	-	-	-	29.464
Gasóleo	806.943	1.167.730	1.754.645	1.887.289	2.200.862	6.771.661
Aceites y grasas	90.341	111.494	115.354	159.497	157.313	439.432
Seguro de viajeros	16.319	15.129	72.878	81.830	76.557	268.332
Gastos de conservación	691.498	792.012	842.792	1.000.591	1.089.101	3.254.434
Otros gastos	234.000	639.130	229.641	841.600	280.083	1.523.573
GASTOS DE PERSONAL	7.603.758	8.165.195	8.804.426	9.875.515	10.869.446	38.345.623
OPERACIONES DE CAPITAL	341.014	932.483	46.770	353.649	1.092.397	4.503.916
Adquisición material transporte nuevo	2.194	845.584	-	299.568	1.060.336	3.749.833
Adquisición material transporte usado	415	34.031	750	-	-	91.514
Adquisición otros bienes capital nuevos	338.405	52.868	46.020	54.081	31.984	608.305
Adquisición otros bienes capital usados	-	-	-	-	72	54.264

(*) Capitales de provincia y municipios de más de 5.000 habitantes.

Fuente: INE (MINECO).

VII - 2. TRANSPORTES Y COMUNICACIONES - TRANSPORTE URBANO

VII - 2.3. TRANSPORTE URBANO . METROPOLITANOS. INFRAESTRUCTURA Y TRAFICO

	1977	1978	1979	1980	1981	1982	1983	1984
LINEAS								
Número	7	7	8	9	9	10 (1)	10 (1)	10 (1)
Longitud (Kilómetros)	62	63	72	82	87	91	102	102
PARQUE DE VEHICULOS A 31 Dic.	750	770	770	774	786	818	894	900
Motores	-	584	584	586	594	626	699	711
De hasta 5 años de antigüedad	-	160	160	3	12	52	134	136
De 6 a 10 años	-	112	112	154	160	146	160	160
De 11 a 15 años	-	78	78	170	110	110	16	16
De más de 15 años	-	234	234	259	312	318	389	399
Remolques	-	186	186	188	195	192	195	189
De hasta 5 años de antigüedad	-	13	13	3	6	14	6	6
De 6 a 10 años	-	20	20	10	33	20	15	15
De 11 a 15 años	-	4	4	18	11	-	18	18
De más de 15 años	-	149	149	157	145	158	156	150
CAPACIDAD TOTAL DE PLAZAS	114.450	114.450	114.450	116.100	117.900	119.290	119.450	-
TRAFICO (Miles)								
Vehiculos-Kilómetro	60.010	70.064	72.044	79.183	80.484	82.296	84.886	80.556
Total viajeros	484.195	446.674	393.098	407.618	373.880	376.486	346.890	331.646
Promedio diario de viajeros	1.327	1.224	1.077	1.117	1.024	1.031	950	906
PERSONAL TOTAL	4.531	4.682	5.605	5.620	5.619	6.050	6.814	6.426
Directivos y técnicos	271	272	336	287	338	391	400	403
Administrativos	160	164	187	206	199	170	204	169
Conductores y otro personal cualificado	3.659	3.644	4.370	4.315	4.368	4.743	5.179	5.052
Personal no cualificado	441	602	712	812	714	746	730	802
Personal eventual remunerado	-	-	-	-	-	-	301	-

(1) 10 líneas más un ramal.

Fuente: INE (MINECO).

VII - 2. TRANSPORTES Y COMUNICACIONES - TRANSPORTE URBANO

VII - 2.4. TRANSPORTE URBANO. METROPOLITANOS. ACTIVIDAD ECONOMICA

Miles pesetas

	1978	1979	1980	1981	1982	1983	1984
INGRESOS	3.166.295	4.042.391	5.083.992	6.820.931	7.947.131	8.608.709	11.035.863
Recaudación por viajeros	3.134.303	4.009.205	5.022.538	6.639.165	7.746.828	8.381.101	10.729.628
Otros ingresos	31.992	33.186	61.454	181.766	200.303	227.608	306.235
TASAS E IMPUESTOS ⁽¹⁾	17.115	14.059	22.942	48.473	49.826	58.335	58.131
GASTOS DE EXPLOTACION	914.255	1.243.266	2.456.271	3.470.116	4.115.642	5.337.904	6.198.074
Energía eléctrica	304.380	360.447	675.410	1.120.834	1.301.946	1.776.920	2.166.096
Lubricantes	7.023	9.917	10.842	10.677	11.317	8.372	-
Conservación y reparación material transporte	169.155	274.743	539.144	431.338	580.170	461.907	535.918
Conservación y reparación edificios y compra de bienes y servicios	432.517	596.431	1.228.988	1.904.335	2.220.129	3.087.699	3.482.867
Seguros ⁽²⁾	1.540	1.728	1.887	2.932	2.080	3.006	13.193
GASTOS DE PERSONAL	3.340.947	4.387.470	5.632.163	6.520.101	8.015.104	8.852.495	10.610.206
Fijo	3.340.947	4.387.470	5.632.163	6.520.101	8.015.104	8.721.400	10.610.206
Sueldos y salarios brutos	2.447.985	3.364.245	4.062.455	4.571.700	5.536.255	6.336.517	7.567.191
Cotizaciones sociales	892.962	1.023.225	1.569.708	1.948.401	2.478.849	2.384.883	3.043.015
Eventual	-	-	-	-	-	131.095	-
GASTOS FINANCIEROS	632.730	1.278.687	1.601.647	1.596.448	2.632.839	2.546.005	3.075.131
AMORTIZACIONES	266.126	404.379	450.449	229.875	264.644	956.031	1.481.207
De material de transporte	131.955	181.977	397.085	229.875	264.644	708.742	1.133.058
Otras amortizaciones	134.171	222.402	53.364	-	-	247.289	348.149
OPERACIONES DE CAPITAL	682.869	976.807	406.401	1.219.389	3.243.304	4.589.464	1.174.362
Adquisición material transporte nuevo	-	-	-	1.219.316	3.243.304	4.287.359	1.425.511
Adquisición material transporte usado	-	-	-	-	-	-	-
Adquisición otros bienes capital nuevo	682.869	976.807	406.401	73	-	302.105	548.851
Adquisición otros bienes capital usado	-	-	-	-	-	-	-

(1) ITE e impuesto sobre la producción

(2) No incluye seguro de viajeros

Fuente: INE (MINECO).

VII - 2. TRANSPORTES Y COMUNICACIONES - TRANSPORTE URBANO

VII - 2.5. TURISMOS DE SERVICIO PUBLICO POR MODALIDAD DE TRANSPORTE

	COMUNIDAD DE MADRID								ESPAÑA
	1977	1978	1979	1980	1981	1982	1983	1984	1984
AUTOTAXIS ⁽¹⁾	16.051	16.019	16.271	16.476	16.511	16.447	16.349	16.333	74.654
Capitales	15.294	15.250	15.585	15.730	15.720	15.742	15.745	15.732	45.979
Con taxímetro	15.000	15.000	15.382	15.500	15.500	15.500	15.500	15.500	44.437
Sin taxímetro	294	250	203	230	220	242	245	232	1.542
Otros municipios	757	769	686	746	791	705	604	601	28.675
Con taxímetro	307	370	329	347	257	257	146	148	3.700
Sin taxímetro	450	399	357	399	534	448	458	453	24.975
TURISMOS CON TARJETA VT ⁽²⁾	-	15.411	15.208	15.666	15.393	15.387	15.365	15.605	72.576
Autotaxis ⁽³⁾	-	14.767	14.604	15.044	14.778	14.757	14.745	14.974	44.941
Gran turismo	-	600	541	538	523	501	488	482	25.598
Ambulancias	-	44	63	84	92	129	132	149	2.037

(1) A 31 de Julio. Autotaxis con licencia municipal, para realizar servicio público urbano.

(2) A 31 de Diciembre.

(3) Autotaxis que además de disponer de licencia municipal para realizar servicio público urbano, disponen de autorización del MTTC para realizar servicio público discrecional por carretera.

Fuente: INE (MINECO).
Memoria y Datos Estadísticos. D. G. Transportes Terrestres (MTTC).

**VII - 3.1. MOVIMIENTO DE MERCANCIAS TRANSPORTADAS EN VAGON COMPLETO
POR COMUNIDADES DE ORIGEN O DESTINO****Toneladas**

	1983		1984	
	Llegadas a estaciones ferroviarias de la Comunidad de Madrid	Salidas de estaciones ferroviarias de la Comunidad de Madrid	Llegadas a estaciones ferroviarias de la Comunidad de Madrid	Salidas de estaciones ferroviarias de la Comunidad de Madrid
TOTAL	2.573.947,2	1.821.598,3	2.483.202,2	1.808.229,4
Andalucía	152.955,3	122.226,4	169.408,9	148.207,2
Aragón	27.289,9	40.198,6	22.653,6	43.772,6
Asturias (Principado)	335.492,4	109.574,9	278.277,9	63.566,7
Baleares	-	-	-	-
Canarias	-	-	-	-
Cantabria	189.639,9	115.827,6	155.597,6	107.150,7
Castilla-La Mancha	665.853,0	532.342,7	749.571,8	488.724,5
Castilla-León	153.794,5	119.897,0	129.512,6	112.133,5
Cataluña	115.419,3	55.595,8	115.531,7	92.875,5
Comunidad Valenciana	98.251,5	86.998,5	125.088,1	102.831,5
Extremadura	12.581,7	14.559,2	11.418,3	11.223,9
Galicia	30.770,2	38.202,4	44.739,0	49.744,5
Madrid	296.872,9	296.872,9	263.295,9	263.295,9
Murcia	200.591,9	136.210,3	210.957,2	149.688,2
Navarra	12.735,4	540,9	15.062,5	413,1
País Vasco	259.615,9	152.155,6	190.364,0	174.087,6
Rioja (La)	2.083,4	395,5	1.723,1	514,0

Fuente: RENFE.

VII - 3. TRANSPORTES Y COMUNICACIONES - TRANSPORTE POR FERROCARRIL

VII - 3.2. MOVIMIENTO DE MERCANCIAS TRANSPORTADAS EN VAGON COMPLETO
POR TIPO DE MERCANCIA (*)

Toneladas

	1983		1984	
	Llegadas a estaciones ferroviarias de la Comunidad de Madrid	Salidas de estaciones ferroviarias de la Comunidad de Madrid	Llegadas a estaciones ferroviarias de la Comunidad de Madrid	Salidas de estaciones ferroviarias de la Comunidad de Madrid
TOTAL	2.573.947,2	1.821.598,3	2.483.202,2	1.808.229,4
Cereales	42.405,0	4.635,4	43.886,6	2.531,3
Remolacha y azúcar	1.857,3	1.813,3	1.707,8	389,0
Carbones minerales	269.819,4	39.808,3	251.888,5	187.590,9
Cemento	219.537,5	428.137,9	312.574,5	131.566,5
Minerales	4.381,2	4.512,0	50,1	49,2
Productos siderúrgicos	428.946,8	265.902,9	324.658,9	221.567,4
Combustibles líquidos	413.360,7	40.821,3	440.840,7	32.877,6
Productos químicos	32.719,4	489,7	36.014,3	524,1
Butano y propano	256.839,9	-	227.136,8	-
Abonos	40.042,2	9.825,0	39.813,7	14.229,5
Automóviles	72.862,4	29.606,1	53.906,6	7.543,2
Bebidas	2.042,7	569,2	2.396,9	647,0
Maderas	26.570,3	6.141,3	15.106,2	7.282,2
Materiales de construcción	4.716,4	3.804,1	3.026,6	3.675,8
Piedras y tierras	205.169,4	57.610,7	182.569,7	94.430,0
Contenedores	225.253,8	201.711,2	260.347,8	298.247,6
Resto vagón completo	327.423,2	726.209,9	287.276,5	805.078,1

(*) La clasificación de mercancías responde a las Normas de la Unión Internacional de Ferrocarriles.

Fuente: RENFE.

**VII - 3.3. VENTA ELECTRONICA DE BILLETES DE PASAJEROS (TRENES DE LARGO RECORRIDO)
POR ORIGEN O DESTINO**

	1983		1984	
	Llegadas a estaciones ferroviarias de la Comunidad de Madrid	Salidas de estaciones ferroviarias de la Comunidad de Madrid	Llegadas a estaciones ferroviarias de la Comunidad de Madrid	Salidas de estaciones ferroviarias de la Comunidad de Madrid
TOTAL BILLETES	3.566.371	4.642.487	3.658.301	4.677.834
Andalucía	1.069.689	1.158.413	1.069.355	1.155.699
Aragón	220.163	302.825	223.030	300.000
Asturias (Principado)	144.980	149.572	136.087	140.781
Baleares	-	-	-	-
Canarias	-	-	-	-
Cantabria	127.305	134.565	129.761	134.497
Castilla La Mancha	131.336	372.823	186.300	348.796
Castilla León	194.833	398.650	128.466	386.736
Cataluña	358.108	416.289	426.109	461.481
Comunidad Valenciana	394.773	426.706	103.516	431.458
Extremadura	85.000	181.291	77.255	171.338
Galicia	353.676	389.348	344.422	380.279
Madrid	35.243	35.243	29.579	29.579
Murcia	137.803	173.635	143.820	180.861
Navarra	28.590	44.920	26.566	41.390
País Vasco	272.653	346.341	273.933	334.542
Rioja (La)	12.518	16.124	11.427	15.555
Francia	0	95.466	0	107.528
Portugal	51	276	48.675	57.314

Fuente: RENFE.

VII - 3.4. CERCANIAS INTERURBANAS. OFERTA DIARIA DE TRENES Y PLAZAS. 1984 (*)

	LON- GI- TUD LI- NEA (Kms)	LABORABLES			SABADOS			DOMINGOS Y FESTIVOS												
		Número de trenes			Número de trenes			Oferta de plazas (Miles)			Número de trenes			Número de plazas (Miles)						
		Oferta de plazas (Miles)		Total	Oferta de plazas (Miles)		Total	Oferta de plazas (Miles)		Total	Número de trenes		Total	Número de plazas (Miles)		Total				
		Espe- cifi- cos ⁽¹⁾	Otros ⁽²⁾		Senta- dos	De pie		Espe- cifi- cos	Otros		Senta- dos	De pie		Espe- cifi- cos	Otros		Senta- dos	De pie		
TOTAL CERCANIAS INTERURBANAS		-	669	107	776	213,0	370,5	583,5	531	109	640	139,6	243,2	382,8	452	113	565	123,2	212,8	336,0
TOTAL LINEAS RENFE		-	415	107	522	142,8	245,2	388,0	309	109	418	104,1	178,8	282,9	245	113	358	90,1	152,7	242,8
Madrid Atocha apeadero-Villalba		-	34	49	83	21,6	37,2	58,8	35	51	86	23,4	40,3	63,7	30	53	83	24,4	42,2	66,6
Madrid Atocha apeadero-El Escorial		60	22	27	49	12,7	22,0	34,7	21	27	48	13,0	22,4	35,4	16	29	45	12,7	22,0	34,7
Madrid Atocha apeadero-Cercedilla		67	12	22	34	8,9	15,2	24,1	14	24	38	10,4	17,9	28,3	14	24	38	11,7	20,2	31,9
Madrid Principe Pio-Pinar de las Rozas		21	62	-	62	10,5	18,9	29,4	54	-	54	8,6	15,7	24,3	54	-	54	8,6	15,7	24,3
Madrid Chamartín-Miraflores		50	-	4	4	0,9	0,2	1,1	-	4	4	0,9	0,2	1,1	-	4	4	0,9	0,2	1,1
Madrid Atocha apeadero-Canto Blanco		17	45	-	45	14,3	24,6	38,9	-	-	-	-	-	-	-	-	-	-	-	-
Madrid Chamartín-Alcalá de Henares		42	112	12	124	32,3	55,5	87,8	88	12	100	26,0	44,8	70,8	63	12	75	19,5	33,6	53,1
Madrid Chamartín-Guadalajara		65	67	12	79	-	-	-	57	12	69	-	-	-	46	12	58	-	-	-
Madrid Atocha-Aranjuez		49	28	36	64	16,6	28,7	45,3	23	36	59	15,3	26,5	41,8	16	37	53	13,5	23,3	36,8
Madrid Atocha-Parla		23	54	4	58	16,4	28,2	44,6	39	4	43	11,2	19,0	30,2	25	5	30	7,8	11,3	19,1
Madrid Atocha-Fuenlabrada		22	80	2	82	30,2	51,9	82,1	70	2	72	18,7	32,3	51,0	57	2	59	15,4	26,4	41,8
LINEA SUBURBANO																				
Laguna-Villaviciosa de Odón		16	254	-	254	70,2	125,3	195,5	222	-	222	35,5	64,4	99,9	207	-	207	33,1	60,1	93,2

(*) Los límites de cercanías interurbanas de la Comunidad de Madrid vienen indicados por las estaciones finales de la denominación de las líneas respectivas. Ver mapa VII.M.4. Estos servicios se prestan a partir del 3-VI-1984.

(1) Trenes dedicados exclusivamente a prestar servicio de cercanías.

(2) Trenes de largo recorrido que también prestan servicio de cercanías.

Fuente: RENFE.

VII - 3.5. CERCANIAS INTERURBANAS. TRAFICO DE PASAJEROS (*)

	1981						1982						1983						1984					
	Media diaria de viajeros (1)			Recorrido medio viajero (Km)			Media diaria de viajeros (1)			Recorrido medio viajero (Km)			Media diaria de viajeros (1)			Recorrido medio viajero (Km)			Media diaria de viajeros (1)			Recorrido medio viajero (Km)		
	Labora- bles (248 d.)	Sábados y fest. (117 d.)	Ponde- rada	Labora- bles (248 d.)	Sábados y fest. (117 d.)	Ponde- rada	Labora- bles (246 d.)	Sábados y fest. (119 d.)	Ponde- rada	Labora- bles (247 d.)	Sábados y fest. (118 d.)	Ponde- rada	Labora- bles (248 d.)	Sábados y fest. (118 d.)	Ponde- rada	Labora- bles (248 d.)	Sábados y fest. (118 d.)	Ponde- rada	Labora- bles (248 d.)	Sábados y fest. (118 d.)	Ponde- rada	Labora- bles (248 d.)	Sábados y fest. (118 d.)	Ponde- rada
TOTAL	130.194	82.241	114.382	19,0	155.851	93.514	134.912	18,3	171.344	97.654	146.716	18,4	175.918	95.940	149.323	17,8								
LINEAS RENFE	83.900	58.962	75.465	24,1	106.242	68.739	93.400	22,4	123.877	74.053	106.965	21,7	126.919	72.291	108.497	20,8								
Madrid Atocha apeadero- El Escorial	5.813	5.223	5.624	33,6	6.434	5.957	6.278	31,9	7.295	6.462	7.026	33,5	7.333	6.404	7.033	33,0								
Madrid Atocha apeadero- Cercadilla	4.449	5.706	4.852	36,9	4.947	5.776	5.217	36,3	5.654	6.178	5.823	35,2	5.333	5.982	5.542	34,7								
Madrid Príncipe Pio- Pinar de las Rozas	3.300	2.160	2.934	13,6	3.935	2.654	3.517	13,1	4.841	3.151	4.295	13,1	5.203	3.209	4.560	12,9								
Madrid Chamartín- Miraflores(2)	-	-	-	-	-	-	-	-	161	274	197	44,1	225	294	247	42,3								
Madrid Atocha apeadero- Canto Blanco(3)	5.917	-	3.580	11,3	8.035	-	4.802	11,4	9.770	-	5.808	11,6	10.127	-	6.054	12,1								
Madrid Chamartín- Guadalajara	36.585	27.660	33.724	24,2	41.283	28.542	37.129	21,9	47.240	29.046	41.358	22,5	49.507	29.650	43.105	21,2								
Madrid Atocha- Aranjuez(4)	9.348	7.521	8.762	31,1	10.993	8.820	10.284	32,3	11.129	8.535	10.290	28,6	9.791	7.009	8.894	25,9								
Madrid Atocha - Parla	4.946	2.699	4.226	17,4	10.040	5.061	8.417	17,4	11.305	5.487	9.424	16,7	10.876	4.831	8.927	16,0								
Madrid Atocha- Fuenlabrada	13.542	7.993	11.763	17,4	20.575	11.929	17.756	17,0	26.482	14.920	22.774	16,5	28.524	14.912	24.135	16,2								
LINEA SUBURBANO																								
Laguna- Villaviciosa de Odón(5)	46.294	23.271	38.917	9,2	49.609	24.775	41.512	9,0	47.467	23.601	39.751	9,1	48.999	23.649	40.826	10,1								

(*) Los límites de los servicios de Cercanías interurbanas de la Comunidad de Madrid viene indicados por las estaciones finales en la denominación de las líneas respectivas. No obstante el tráfico en cada año para cada línea se especifica en las notas siguientes. Ver mapa VII-M.4.

(1) Se contabilizan los viajeros transportados en los dos sentidos de cada línea.

(2) Comienza en 1983 a prestar servicio de cercanías.

(3) Solo funciona los 11 meses lectivos. Los días de funcionamiento fueron 162 en 1981, 170 en 1982 y 193 en 1983 y 1984.

(4) Hasta 1982 recoge el tráfico Madrid Atocha - Aranjuez / Toledo; a partir de Junio de 1983, del tráfico generado por el servicio Madrid-Toledo y viceversa, se recoge exclusivamente el transporte realizado por un único tren. En 1984 sólo se refleja el tráfico Madrid-Aranjuez y viceversa.

(5) Hasta 1984, Aluche-Villaviciosa de Odón.

Fuente: RENFE.

VII - M.4. RED DE CERCANIAS POR FERROCARRIL

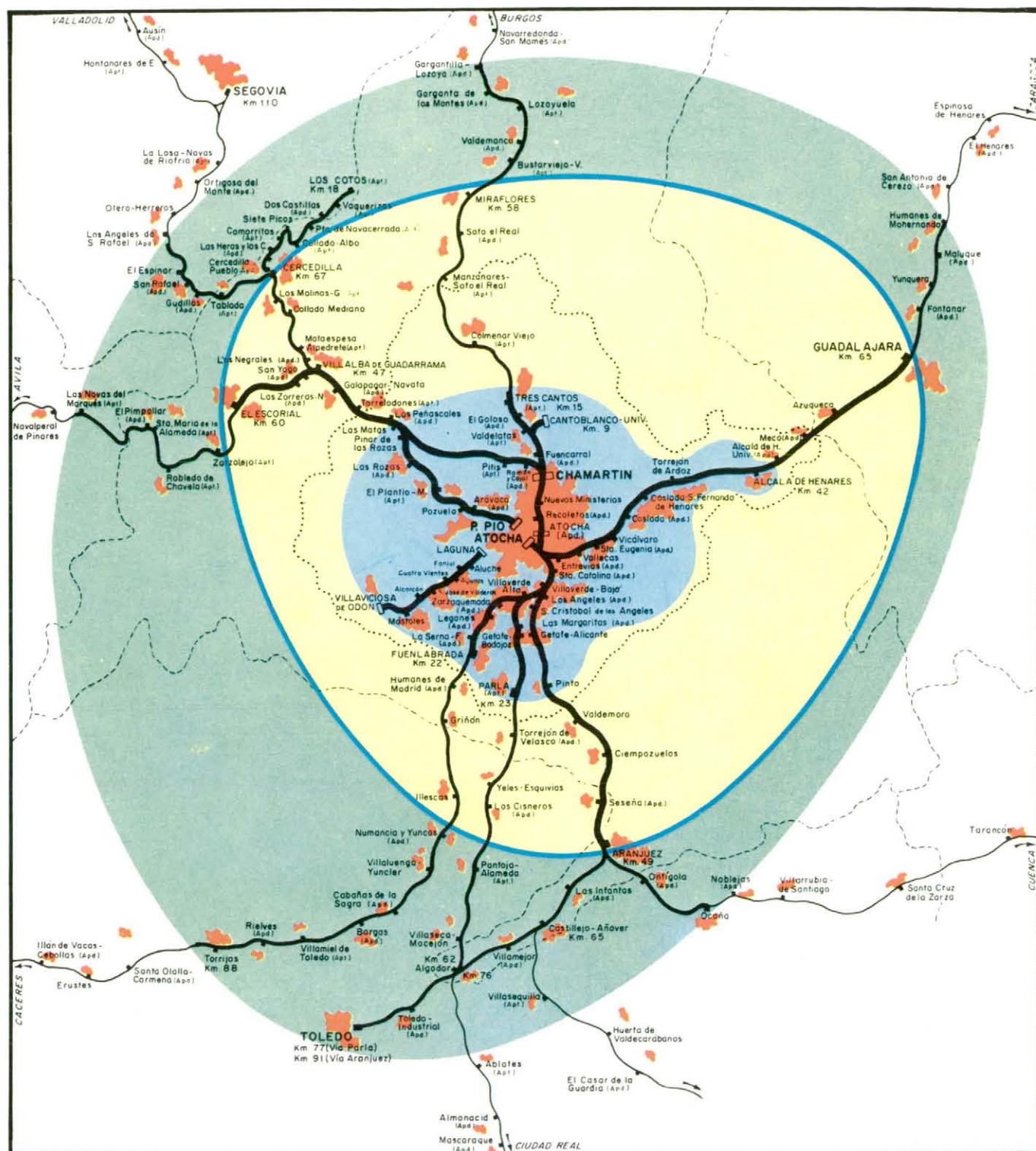

- Subárea de Expansión de Cercanías
- Subárea de Cercanías Interurbanas
- Subárea de Cercanías Suburbanas
- Núcleos Urbanos
- Corona de Cercanías
- Red Básica de Cercanías
- Red Complementaria
- Cinturón del Área Metropolitana Funcional
- Límite de Provincia

VII - 4. TRANSPORTES Y COMUNICACIONES - TRANSPORTE AEREO

VII - 4.1. TRAFICO AEREO. AEROPUERTO DE BARAJAS. TOTAL

	COMUNIDAD DE MADRID								ESPAÑA
	1977	1978	1979	1980	1981	1982	1983(p)	1984(p)	1984(p)
AERONAVES (1)	120.340	124.336	124.282	123.716	114.446	113.576	113.397 (2)	109.388 (2)	530.057 (2)
Transporte interior	71.946	75.490	74.423	73.383	65.347	65.339	63.569 (2)	58.451 (2)	269.950 (2)
Regular	65.201	70.619	70.039	69.718	62.260	61.837	60.565	55.780	246.514
No regular	5.329	3.845	3.521	2.995	2.510	2.756	3.004	2.671	23.436
Otros servicios	1.416	1.026	863	670	577	746	-	-	-
Transporte internacional	48.394	48.846	49.859	50.333	49.099	48.237	49.828 (2)	50.937 (2)	260.107 (2)
Regular	44.049	45.101	47.377	47.656	46.946	46.105	47.750	48.431	100.302
No regular	2.994	2.388	1.715	2.034	1.691	1.599	2.078	2.506	159.805
Otros servicios	1.351	1.357	767	643	462	533	-	-	-
PASAJEROS (Miles) (3)	9.399,5	10.578,8	10.670,0	10.166,6	10.019,3	10.322,2	10.157,8	10.122,1	51.104,7
Transporte interior	5.920,2	6.717,6	6.722,1	6.250,2	5.896,4	6.093,2	5.717,2	5.301,0	21.486,4
Regular	5.530,6	6.417,8	6.459,5	6.020,2	5.670,0	5.822,2	5.478,8	5.165,5	20.597,8
No regular	389,6	299,8	262,6	230,0	226,4	271,0	238,4	135,5	888,6
Transporte internacional	3.479,3	3.861,2	3.947,9	3.916,4	4.122,9	4.229,0	4.440,6	4.921,1	29.618,3
Regular	3.236,1	3.667,9	3.765,7	3.700,8	3.934,0	4.053,7	4.279,2	4.737,9	8.324,8
No regular	243,2	193,3	182,2	215,6	188,9	175,3	161,4	183,2	21.293,5
MERCANCIAS (Toneladas)	146.497,8	153.016,5	144.406,3	145.006,8	150.864,1	153.049,3	153.940,8	163.885,3	360.680,5
Transporte interior	54.188,1	59.611,5	62.573,7	63.848,6	62.323,3	61.913,5	56.067,5	51.098,1	209.350,1
Regular	53.415,3	59.161,8	62.303,2	63.631,4	62.077,8	61.603,3	55.985,5	51.035,2	208.552,0
No regular	772,8	449,7	270,5	217,2	245,5	310,2	82,0	62,9	798,1
Transporte internacional	92.309,7	93.405,0	81.832,6	81.158,2	88.540,8	91.135,8	97.873,3	112.787,2	151.330,4
Regular	69.284,5	75.464,1	80.391,7	80.262,9	88.037,0	90.561,6	361,0	11.849,7	139.159,1
No regular	23.025,2	17.940,9	1.440,9	895,3	503,8	574,2	97.512,3	937,3	12.171,3
CORREO (Toneladas)	17.435,5	17.934,8	15.648,6	13.981,0	14.632,9	14.877,7	-	-	-
Transporte interior	13.009,0	13.027,5	11.391,1	9.840,3	10.318,8	10.493,6	-	-	-
Regular	13.009,0	13.027,5	11.391,1	9.840,3	10.318,8	10.493,6	-	-	-
Transporte internacional	4.426,5	4.907,3	4.257,5	4.140,7	4.314,1	4.384,1	-	-	-
Regular	4.426,5	4.907,3	4.257,5	4.140,7	4.314,1	4.384,1	-	-	-

(p) Datos provisionales.

(1) No incluye otras clases de tráfico (militares, de estado, privados y trabajos aéreos).

(2) No incluye «Otros servicios».

(3) No incluye el tránsito directo.

Fuente: Anuario Estadístico del Transporte Aéreo. D. G. de Aviación Civil (MTTC).

VII - 4.2. TRAFICO AEREO. AEROPUERTO DE BARAJAS. ENTRADAS

	COMUNIDAD DE MADRID						ESPAÑA
	1977	1978	1979	1980	1981	1982	1982
AERONAVES (1)	60.170	62.168	62.141	61.858	57.223	56.788	268.120
Transporte interior	35.977	37.628	37.163	36.730	32.696	32.686	146.234
Regular	32.611	35.240	35.006	34.881	31.128	30.937	130.778
No regular	2.686	1.933	1.770	1.528	1.279	1.384	10.041
Otros servicios	680	455	387	321	289	365	5.415
Transporte internacional	24.193	24.540	24.978	25.128	24.527	24.102	121.886
Regular	22.014	22.620	23.702	23.806	23.475	23.034	51.000
No regular	1.198	947	845	1.012	798	812	67.005
Otros servicios	981	973	431	310	254	256	3.881
PASAJEROS (Miles) (2)	4.715,1	5.292,7	5.315,9	5.052,8	4.974,8	5.144,5	24.314,6
Transporte interior	2.974,6	3.368,9	3.359,7	3.122,4	2.943,9	3.058,2	11.870,5
Regular	2.778,7	3.219,7	3.229,3	3.006,8	2.827,1	2.918,6	11.034,5
No regular	195,9	149,2	130,4	115,6	116,8	139,6	836,0
Transporte internacional	1.740,5	1.923,8	1.956,2	1.930,4	2.030,9	2.086,3	12.444,1
Regular	1.613,4	1.823,5	1.865,7	1.823,5	1.939,4	1.996,6	3.657,2
No regular	127,1	100,3	90,5	106,9	91,5	89,7	8.786,9
MERCANCIAS (Toneladas)	55.087,6	58.205,7	62.043,4	63.188,5	65.722,2	65.241,8	166.091,0
Transporte interior	22.821,5	25.302,9	25.304,5	26.262,9	27.793,5	27.381,9	114.067,1
Regular	22.584,5	25.153,9	25.157,1	26.191,9	27.688,4	27.264,3	113.598,1
No regular	237,1	149,0	147,4	71,0	105,2	117,6	469,0
Transporte internacional	32.265,7	32.902,8	36.738,9	36.925,6	37.928,7	37.859,9	52.023,9
Regular	31.975,2	32.456,3	36.570,8	36.706,5	37.892,3	37.677,6	50.856,2
No regular	290,5	446,5	168,1	219,1	36,4	182,3	1.167,7
CORREO (Toneladas)	7.880,2	8.099,1	7.036,4	6.116,3	5.885,8	6.021,2	18.261,8
Transporte interior	5.625,2	5.571,8	4.879,2	3.826,6	3.595,0	3.706,4	14.687,1
Regular	5.625,2	5.571,8	4.879,2	3.826,6	3.595,0	3.706,4	14.687,1
Transporte internacional	2.255,0	2.527,3	2.157,2	2.289,7	2.290,8	2.314,8	3.574,7
Regular	2.255,0	2.527,3	2.157,2	2.289,7	2.290,8	2.314,8	3.574,7

(1) No incluye otras clases de tráfico (militares, de estado, privados y trabajos aéreos).

(2) No incluye el tránsito directo.

Fuente: Anuario Estadístico del Transporte Aéreo. D. G. de Aviación Civil. (MTTC).

VII - 4. TRANSPORTES Y COMUNICACIONES - TRANSPORTE AEREO

VII - 4.3. TRAFICO AEREO. AEROPUERTO DE BARAJAS. SALIDAS

	COMUNIDAD DE MADRID						ESPAÑA
	1977	1978	1979	1980	1981	1982	1982
AERONAVES (1)	60.170	62.168	62.141	61.858	57.223	56.788	268.120
Transporte interior	35.969	37.862	37.260	36.653	32.651	32.653	146.234
Regular	32.590	35.379	35.033	34.837	31.132	30.900	130.778
No regular	2.643	1.912	1.751	1.467	1.231	1.372	10.041
Otros servicios	736	571	476	349	288	381	5.415
Transporte internacional	24.201	24.306	24.881	25.205	24.572	24.135	121.886
Regular	22.035	22.481	23.675	23.850	23.471	23.071	51.000
No regular	1.796	1.441	870	1.022	893	787	67.005
Otros servicios	370	384	336	333	208	277	3.881
PASAJEROS (Miles) (2)	4.684,4	5.286,1	5.354,1	5.113,8	5.044,5	5.117,6	24.373,8
Transporte interior	2.945,6	3.348,7	3.362,3	3.127,8	2.952,5	3.035,0	11.870,5
Regular	2.751,9	3.198,1	3.230,2	3.013,4	2.842,9	2.903,6	11.034,5
No regular	* 193,7	150,6	132,2	114,4	109,6	131,4	836,0
Transporte internacional	1.738,8	1.937,4	1.991,8	1.986,0	2.092,0	2.142,6	12.503,3
Regular	1.622,7	1.844,4	1.900,0	1.877,3	1.994,6	2.057,1	3.738,0
No regular	116,1	93,0	91,8	108,7	97,4	85,5	8.765,3
MERCANCIAS (Toneladas)	91.410,5	94.180,8	82.362,9	81.818,3	85.141,8	87.807,5	191.224,4
Transporte interior	31.366,5	34.308,6	37.269,2	37.585,7	34.529,7	34.531,7	114.067,1
Regular	30.830,8	34.007,9	37.146,1	37.439,5	34.389,4	34.339,1	113.598,1
No regular	535,7	300,7	123,1	146,2	140,3	192,6	469,0
Transporte internacional	60.044,0	60.502,2	45.093,7	44.232,6	50.612,1	53.275,8	77.157,3
Regular	37.309,3	43.007,8	43.820,9	43.556,4	50.144,7	52.883,9	64.487,5
No regular	22.734,7	17.494,4	1.272,8	676,2	467,4	391,9	12.669,8
CORREO (Toneladas)	9.555,4	9.835,7	8.612,2	7.864,7	8.747,0	8.856,4	18.261,8
Transporte interior	7.383,8	7.455,7	6.511,9	6.013,7	6.723,8	6.787,1	14.687,1
Regular	7.383,8	7.455,7	6.511,9	6.013,7	6.723,8	6.787,1	14.687,1
Transporte internacional	2.171,5	2.380,0	2.100,3	1.851,0	2.023,3	2.069,3	3.574,7
Regular	2.171,5	2.380,0	2.100,3	1.851,0	2.023,3	2.069,3	3.574,7

(1) No incluye otras clases de tráfico (militares, de estado, privados y trabajos aéreos).

(2) No incluye el tránsito directo.

Fuente: Anuario Estadístico del Transporte Aéreo. D. G. de Aviación Civil (MTTC).

VII - 5. TRANSPORTES Y COMUNICACIONES - OTROS DATOS DEL TRANSPORTE

VII - 5.1. FUNICULARES Y TRANSPORTE POR CABLE

	COMUNIDAD DE MADRID								ESPAÑA
	1977	1978	1979	1980	1981	1982	1983	1984	1984
INSTALACIONES (1)									
Funiculares	1	1	1	1	1	1	1	1	11
Transporte por cable									
Telecabinas	1	1	1	1	1	1	1	1	14
Telesillas	9	9	10	10	10	10	10	10	72
Telesquíes	16	16	16	17	18	18	18	18	181
MOVIMIENTO Y RECAUDACION (Miles)									
Funiculares									
Viajeros	303,7	314,1	251,8	261,4	236,9	249,7	255,8	24.150 (3)	2.707.018
Recaudación	10.629,7	12.249,9	12.629,4	15.112,3	15.833,9	17.479,9	17.906,0	1.690,5 (3)	117.130,9
Transporte por cable (2)									
Viajeros	1.446,0	793,0	939,5	994,9	595,9	988,8	676,4	620,0	9.788,9
• Telecabinas	461,0	428,0	382,6	436,9	378,7	384,0	407,1	1.510,8	17.200,0
• Telesillas	320,7	262,4	292,6	323,4	165,0	256,3	160,4	340,8	2.347,3
• Telesquíes	664,3	102,6	264,3	234,6	52,2	348,5	108,9	550,0	5.063,8
Recaudación	42.861,5	43.034,2	62.446,6	77.391,1	54.811,4	111.013,0	68.574,4	138.383,6	1.420.989,7

(1) La situación de los medios de transporte recogidos en el cuadro es la siguiente: funicular en el Valle de los Caídos; Telecabinas en la Casa de Campo; Telesillas y telesquíes en las estaciones de invierno del Puerto de Navacerrada y del Puerto de Cotos (Valcotos y Valdesquí).

(2) Hasta 1980 los datos incluyen en el transporte de viajeros e ingresos los correspondientes a la estación de la Pinilla en Riaza, provincia de Segovia.

(3) No funcionó más que 3 meses por obras de reforma.

Fuente: Memoria y Datos Estadísticos. D. G. de Transportes Terrestres (MTTC).

VII - 5. TRANSPORTES Y COMUNICACIONES - OTROS DATOS DEL TRANSPORTE

VII - 5.2. PERMISOS DE CONDUCIR EXPEDIDOS POR SEXO Y CLASES

	COMUNIDAD DE MADRID								ESPAÑA
	1977	1978	1979	1980	1981	1982	1983	1984 (1)	1984 (1)
TOTAL	103.494	104.092	104.444	100.427	77.056	75.110	77.106	72.049	701.629
Hombres	73.903	71.462	67.863	60.477	52.501	51.334	52.089	49.722	487.856
Mujeres	29.591	32.630	36.581	39.950	24.555	23.776	25.017	22.327	213.773
A-1	1.871	2.059	3.301	2.091	1.751	1.717	1.649	1.452	22.216
Hombres	1.775	1.958	3.066	1.922	1.616	1.586	1.516	1.338	19.292
Mujeres	96	101	235	169	135	131	133	114	2.924
A-2	8.457	8.336	7.920	5.604	5.800	6.488	6.837	6.838	77.451
Hombres	8.079	7.887	7.325	5.232	5.411	5.984	6.317	6.284	70.926
Mujeres	378	449	595	372	389	504	520	554	6.525
B-T	218	245	139	197	94	40	3	34	3.400
Hombres	213	238	136	191	93	40	3	34	2.824
Mujeres	5	7	3	6	1	-	-	-	576
B	88.341	88.848	88.572	86.752	62.239	60.637	61.552	56.338	521.971
Hombres	59.252	56.813	52.864	47.400	38.361	37.543	37.253	34.728	318.878
Mujeres	29.089	32.035	35.708	39.352	23.968	23.094	24.299	21.610	203.093
C	3.325	3.520	3.506	4.075	4.304	3.966	4.413	4.865	50.243
Hombres	3.305	3.485	3.469	4.031	4.247	3.929	4.358	4.822	49.734
Mujeres	20	35	37	44	57	37	55	13	509
D	988	817	814	1.250	1.657	1.251	1.357	1.330	13.053
Hombres	986	815	813	1.244	1.655	1.242	1.350	1.327	12.984
Mujeres	2	2	1	6	2	9	7	3	69
E	294	267	192	458	1.121	1.011	1.295	1.192	13.295
Hombres	293	266	190	457	1.118	1.010	1.292	1.189	13.218
Mujeres	1	1	2	1	3	1	3	3	77

(1) A partir del 18-II-1984 se dejan de expedir los permisos de conducir clase B y clase C. La clase B es sustituida por las nuevas clases B-1 y B-2 y la clase C, por las clases C-1 y C-2.

Fuente: Boletín Informativo: Anuario Estadístico General. D. G. de Tráfico (MI).

VII - 5. TRANSPORTES Y COMUNICACIONES - OTROS DATOS DEL TRANSPORTE

VII - 5.3. ACCIDENTES DE CIRCULACION

	COMUNIDAD DE MADRID								ESPAÑA
	1977	1978	1979	1980	1981	1982	1983	1984	1984
TOTAL GENERAL									
Accidentes con víctimas	7.639	7.826	7.354	6.394	5.341	4.443	5.250	5.583	74.111
Accidentes mortales	222	280	287	289	257	233	297	274	4.007
Víctimas	12.211	12.812	12.573	10.883	9.546	8.287	9.283	10.124	120.355
Muertos	240	336	339	361	302	263	355	324	4.827
Accidentes en zona urbana									
Accidentes con víctimas	5.176	5.272	4.795	4.128	3.176	2.379	3.052	3.386	39.590
Accidentes mortales	40	57	55	63	56	43	70	73	837
Víctimas	7.238	7.436	6.974	5.983	4.911	3.987	4.851	5.394	54.087
Muertos	41	58	62	66	58	44	80	86	905
Accidentes en carretera									
Accidentes con víctimas	2.463	2.554	2.559	2.266	2.165	2.064	2.198	2.197	34.521
Accidentes mortales	182	223	232	226	201	190	227	201	3.170
Víctimas	4.973	5.376	5.599	4.900	4.635	4.300	4.432	4.730	66.268
Muertos	199	278	277	295	244	219	275	201	3.922

Fuente: Boletín Informativo: Accidentes, D. G. de Tráfico (MI).

VII - 6. TRANSPORTES Y COMUNICACIONES - COMUNICACIONES

VII - 6.1. SERVICIOS DE CORREOS Y TELECOMUNICACION. INSTALACIONES. 1984 (*)

	Comunidad de Madrid	España
TOTAL OFICINAS AMBITO URBANO	154	1.671
En capitales	111	313
En departamentos Administración o Entidades Públicas	51	-
En centros propios	60	-
Otros municipios ámbito urbano	43	1.358
TOTAL SERVICIOS RURALES	253	11.675
Oficinas auxiliares	78	4.621
Enlaces rurales	94	5.951
Agencias colaboradoras	69	391
Ayudantes de reparto y enlace	12	712

(*) A 31 de Diciembre.

Fuente: Anuario estadístico. D. G. de Correos y Telecomunicación (MTTC).

VII - 6. TRANSPORTES Y COMUNICACIONES - COMUNICACIONES

VII - 6.2. SERVICIOS DE CORREOS Y TELECOMUNICACION. INFRAESTRUCTURA DE SERVICIOS. 1984 (*)

	Comunidad de Madrid	España
SERVICIOS POSTALES		
Total de expediciones por día	1.140	15.300
Internacionales	173	323
Nacionales	172	2.311
Provinciales	70	4.303
Locales	594	1.766
Rurales	131	6.597
SERVICIOS DE TELECOMUNICACION		
Centros telefónicos	5	935
Total enlaces telegráficos	200	2.774
Internacionales	21	67
Nacionales	174	1.595
Provinciales	5	1.038
Locales	-	74
Télex. Capacidad total centrales	9.840	45.488
Puestos de servicios y Géntex	391	2.046
Cabinas	7	95
Fonotélex	4	13
Capacidad para abonados	9.438	43.334
• Número total de abonados	8.381	33.845
• Enlazadas central propia provincia	8.376	31.396
• Enlazadas central de otra provincia	5	2.449
• Puestos télex cedidos a otras centrales	395	2.449
• Abonos pendientes de enlace	206	995
• Puestos télex libres	461	8.494
Peticiones pendientes de atender	90	811
Servicio Telebén		
Número de líneas	45	179
Número de abonados	5.050	21.367

(*) A 31 de Diciembre.

Fuente: Anuario estadístico. D. G. de Correos y Telecomunicación (MTTC).

VII - 6. TRANSPORTES Y COMUNICACIONES - COMUNICACIONES

VII - 6.3. TRAFICO POSTAL

Miles

	COMUNIDAD DE MADRID						ESPAÑA
	1979	1980	1981	1982	1983	1984	1984
CORRESPONDENCIA NACIDA							
Correspondencia ordinaria	1.257.249	1.242.264	1.086.531	1.287.935	1.392.992	1.302.180	3.871.398
Cartas y tarjetas	561.445	684.127	588.497	491.640	498.568	526.865	2.571.792
Periódicos	668.596	52.152	31.373	33.910	29.846	39.663	116.099
Impresos y otros objetos		439.425	407.631	692.770	827.930	692.526	1.053.234
Franquicia	14.048	51.435	45.091	58.474	27.283	36.046	111.268
Urgente	13.160	15.125	13.939	11.141	9.365	7.080	19.005
Correspondencia certificada	38.896	42.458	33.989	28.874	28.465	25.697	111.442
Cartas y tarjetas	19.956	20.934	17.218	15.415	15.748	17.797	72.108
Otros objetos	5.624	6.765	3.573	3.092	3.079	2.560	5.915
Franquicia	948	1.181	1.120	1.083	1.316	1.336	4.533
Urgente	1.221	1.307	1.555	1.661	1.024	906	2.906
Reembolsos	9.319	10.073	8.756	6.233	5.975	5.722	17.329
Paquetes	1.828	2.198	1.767	1.390	1.323	1.376	8.651
Correspondencia asegurada (1)							
• Número	300	336	230	197	185	192	1.080
• Valor asegurado	2.126,6	2.150,4	4.969,4	6.265,6	5.396,4	6.788,6	41.412,4
Particular							
• Número	-	-	204	168	159	146	957
• Valor asegurado	-	-	-	531,2	554,2	1.701,3	3.766,6
Oficial							
• Número	-	-	26	29	26	26	123
• Valor asegurado	-	-	-	5.734,4	4.842,3	5.087,3	37.645,7
Venta de sellos en oficinas postales	2.462,1	904,4	1.304,3	1.521,7	1.815,7	1.973,7	11.750,1
CORRESPONDENCIA DISTRIBUIDA							
Correspondencia ordinaria	887.660	887.789	749.667	706.789	650.160	720.597	3.508.278
Correspondencia certificada	25.474	24.103	25.901	29.323	23.616	27.483	104.574
Reembolsos	5.234	4.848	4.658	5.039	5.950	4.849	24.148
Correspondencia asegurada	258	244	281	333	324	321	1.298
CORRESPONDENCIA EN TRANSITO							
	-	595.853	423.134	373.120	575.483	662.485	2.188.992

(*) El valor asegurado en la correspondencia y la venta de sellos en oficinas postales se recoge en millones de pesetas.

Fuente: Memoria de la Gestión de los Servicios. D. G. de Correos y Telecomunicaciones (MTTC).

VII - 6. TRANSPORTES Y COMUNICACIONES - COMUNICACIONES

VII - 6.4. TRAFICO TELEGRAFICO

	COMUNIDAD DE MADRID								ESPAÑA
	1977	1978	1979	1980	1981	1982	1983	1984	1984
TELEGRAMAS									
Interiores									
Expedidos	1.764,1	1.605,0	1.550,7	1.367,1	1.236,0	1.257,7	1.183,8	1.159,6	3.625,2
Recibidos	1.781,4	1.569,3	1.376,1	1.151,1	1.105,5	1.159,2	1.025,4	951,1	4.256,9
Internacionales									
Expedidos	274,1	265,3	244,0	221,0	173,9	153,7	131,7	121,7	377,7
Recibidos	259,2	222,1	199,4	171,0	158,8	135,3	110,9	91,6	514,2
RADIOTELEGRAMAS									
Interiores									
Expedidos	15,1	15,3	17,8	16,4	16,9	17,3	15,2	14,3	73,4
Recibidos	35,8	34,3	25,2	24,1	28,9	25,8	21,7	20,3	139,2
Internacional									
Expedidos	1,6	1,5	1,5	1,5	1,6	0,9	0,8	0,9	12,3
Recibidos	3,3	3,0	3,6	2,9	2,9	3,9	3,1	4,2	53,0
FRANQUICIA									
Oficiales									
Expedidos	394,5	329,0	330,8	340,9	294,4	390,7	397,2	437,2	1.596,9
Recibidos	438,0	433,4	459,6	438,6	503,3	451,0	450,7	438,0	1.789,1
Servicio									
Expedidos	776,6	885,0	1.037,6	764,8	268,5	303,1	319,0	373,7	2.435,7
Recibidos	523,7	693,8	718,8	612,1	653,1	661,1	494,9	482,7	2.925,9
ESCALA (RECEPCIONES Y TRANSMISIONES)	6.969,5	5.569,8	4.652,4	3.941,2	3.602,6	2.926,6	2.615,8	2.723,7	8.322,4

Fuente: Memoria de la Gestión de los Servicios D. G. de Correos y Telecomunicaciones (MTTC).

VII - 6. TRANSPORTES Y COMUNICACIONES - COMUNICACIONES

VII - 6.5. GIROS (*)

	COMUNIDAD DE MADRID								ESPAÑA
	1977	1978	1979	1980	1981	1982	1983	1984	1984
GIROS IMPUESTOS									
Interior									
Ordinario									
• Número	3.871,1	3.809,0	3.844,4	3.858,6	3.772,6	3.613,5	3.406,2	3.248,7	25.519,5
• Importe	28.737,5	41.021,2	46.224,4	53.146,2	51.001,1	45.927,2	48.227,2	43.746,0	223.526,5
Urgente									
• Número	663,2	666,1	615,8	452,0	377,8	372,1	378,6	392,0	3.102,3
• Importe	6.407,8	7.189,6	7.447,2	5.574,5	5.274,1	5.742,3	6.378,8	7.066,3	46.609,6
Internacional									
• Número	69,7	69,9	71,7	64,1	35,8	37,5	37,9	38,4	189,8
• Importe	672,3	940,4	1.143,7	1.293,6	258,7	305,1	363,5	445,6	2.654,9
GIROS PAGADOS									
Interior									
Ordinario									
• Número	7.299,2	7.450,2	7.795,9	8.015,6	8.110,5	5.093,4(1)	4.703,6	4.389,8	25.495,4
• Importe	19.375,8	23.001,2	27.203,2	30.787,4	32.661,1	25.281,4(1)	26.881,7	29.112,1	223.399,2
Urgente									
• Número	732,3	756,4	715,0	513,3	429,4	432,3	454,0	482,3	3.098,2
• Importe	4.956,0	5.882,9	6.370,6	4.940,3	4.942,6	5.422,6	6.444,5	7.398,2	46.576,8
Internacional									
• Número	131,3	129,3	119,4	119,6	116,5	117,4	114,2	114,1	1.055,9
• Importe	1.150,9	1.494,8	1.477,9	1.700,2	1.872,7	2.133,0	2.455,2	2.533,8	29.584,3

(*) El concepto "Número" está expresado en miles y el "Importe" en millones de pesetas.

(1) A partir de este año se modifica el modo de contabilización de giros ordinarios pagados. Los giros pagados mediante órdenes de ingresos en cuenta (10.458,0 miles por un importe de 23.913,5 millones de 1982), se asignan a la provincia de la cuenta que recibe el pago, no a la provincia ordenante.

Fuente: Memoria de la Gestión de los Servicios. D. G. de Correos y Telecomunicaciones. (MTTC).

VII - 6. TRANSPORTES Y COMUNICACIONES - COMUNICACIONES

VII - 6.6. SERVICIO TELEFONICO. INFRAESTRUCTURA (*)

	COMUNIDAD DE MADRID								ESPAÑA
	1977	1978	1979	1980	1981	1982	1983	1984	1984
LINEAS INSTALADAS	1.395.268	1.486.595	1.569.481	1.676.913	1.735.206	1.804.114	1.841.060	1.871.954	10.235.063
Líneas vacantes	187.947	202.380	180.030	228.619	239.885	272.245	262.222	246.463	1.353.336
Líneas en servicio	1.207.321	1.284.215	1.389.451	1.448.294	1.495.321	1.531.869	1.578.838	1.625.499	8.881.727
Teléfonos en servicio	2.080.488	2.155.657	2.319.481	2.415.256	2.456.753	2.496.275	2.544.484	2.596.351	13.825.459
DISTRIBUCION LINEAS EN SERVICIO									
Particulares	853.205	927.974	1.018.714	1.082.004	1.124.852	1.150.571	1.197.470	1.238.931	6.435.051
No particulares	246.397	238.142	238.952	253.914	255.083	261.581	254.503	255.349	1.859.179
Líneas de enlace (CAP'S y Satais)	88.565	110.568	126.974	108.833	108.884	114.161	121.695	126.016	546.777
Locutorios y cabinas	19.154	7.531	4.811	3.543	6.502	5.556	5.170	5.195	40.720
RED CONMUTADA	-	-	-	-	-	-	1.557 ⁽²⁾	2.117	5.159
MUNICIPIOS CON SERVICIO TELEFONICO	179	183	183	183	178 ⁽¹⁾	178	178	178	8.070
CENTRALES URBANAS	60	60	60	60	60	60	60	60	4.493
CENTRALES NO URBANAS	118	118	118	118	118	119	121	126	150

(*) A 31 de Diciembre.

(1) Reducción oficial por fusión de 5 municipios.

(2) Se proporcionan únicamente datos de los 2 últimos años por problemas de homogeneidad para una serie más amplia.

Fuente: CTNE.

VII - 6. TRANSPORTES Y COMUNICACIONES - COMUNICACIONES

VII - 6.7. SERVICIO TELEFONICO. ACTIVIDAD (*)

	COMUNIDAD DE MADRID								ESPAÑA
	1977	1978	1979	1980	1981	1982	1983	1984	1984
SERVICIO AUTOMATICO									
Interurbano									
Conferencias	260.706	298.019	331.536	362.282	381.256	389.659	424.279	436.971	2.533.407
Pasos de contador	7.524,7	8.727,0	9.679,4	9.694,5	9.367,0	9.493,9	10.090,4	10.237,2	58.688.961,2
Internacional									
Conferencias	5.349	7.432	8.651	9.338	9.898	11.009	11.678	12.482	75.926
Pasos de contador	2.053,3	3.143,8	3.663,9	3.415,2	3.174,3	3.104,8	3.275,9	3.661,2	12.955.837,4
SERVICIO MANUAL									
Interurbano de entronque									
Conferencias	6.790 (1)	5.244	3.733	2.718	2.331	2.326	1.590	1.349	12.223
Pasos de contador	316,5	244,7	179,7	125,7	100,8	106,6	71,7	61,0	492.387,8
Interurbano provincia									
Conferencias	1.614 (2)	1.576	591	278	149	95	106	-	20.196
Unidades de conversación (3)	2.854	2.830	1.042	495	263	176	197	-	35.596,6
Internacional de salida									
Conferencias	535	471	395	400	388	392	379	418	2.233
Minutos	4.054	3.508	3.110	3.233	3.154	3.257	3.187	3.592	17.503,6

(*) Las "conferencias", "unidades de conversación" y "minutos" en miles, los "pasos de contador" en millones.

(1) Servicios prestados a abonados de la Comunidad de Madrid por la Central de Gran Vía al conectarlos, mediante operadora, con áreas no cubiertas por el servicio automático.

(2) Servicios prestados a abonados de la Comunidad de Madrid por la central de La Adrada al conectarlos, mediante operadora, con áreas no cubiertas por el servicio automático. Dejó de prestar servicio en 1984.

(3) Módulo de tiempo establecido como unidad de medida. Su duración ha ido variando con el tiempo.

Fuente: CTNE.

VII - 6. TRANSPORTES Y COMUNICACIONES - COMUNICACIONES

VII - 6.8. SERVICIO TELEFONICO. DEMANDA (*)

	COMUNIDAD DE MADRID								ESPAÑA
	1977	1978	1979	1980	1981	1982	1983	1984	1984
DEMANDA									
Peticiones registradas	137.586	106.049	115.047	89.545	72.788	83.856	108.451	118.182	773.812
Peticiones anuladas	30.207	21.081	17.248	17.284	14.296	10.847	9.061	11.965	160.666
Bajas de líneas	21.160	24.417	25.455	34.737	36.467	40.785	46.763	52.782	300.224
Demanda real	86.219	60.551	72.344	37.524	22.025	32.224	52.627	53.435	312.928
Peticiones pendientes	104.314	100.115	65.891	40.549	21.819	10.399	11.098	11.843	266.979

(*) A 31 de Diciembre.
Fuente: CTNE.

VII - 6.9. LINEAS TELEFONICAS POR MUNICIPIOS

	1984 (*)
Acebeda (La)	9
Ajalvir	347
Alameda del Valle	21
Alamo (El)	880
Alcalá de Henares	34.185
Alcobendas	18.528
Alcorcón	39.358
Aldea del Fresno	475
Algete	2.317
Alpedrete	1.260
Ambite	103
Anchuelo	72
Aranjuez	8.308
Arganda	5.773
Arroyomolinos	47
Atazar (El)	4
Batres	41
Becerril de la Sierra	879
Belmonte de Tajo	84
Berrueco (El)	31
Berzosa del Lozoya	12
Boadilla del Monte	1.647
Boalo (El)	1.107
Braojos	24
Brea de Tajo	44
Brunete	295
Buitrago del Lozoya	355
Bustarviejo	313
Cabanillas de la Sierra	154
Cabrera (La)	256
Cadalso de los Vidrios	639
Camarma de Esteruelas	293
Campo Real	268
Canencia	78
Carabaña	320
Casarrubuelos	83
Cenicientos	315
Cercedilla	1.762
Cervera de Buitrago	1
Ciempozuelos	1.517
Cobeña	172
Colmenar de Oreja	561
Colmenar del Arroyo	123
Colmenar Viejo	7.014
Colmenarejo	551
Collado Villalba	8.127
Collado-Mediano	850
Corpa	37
Coslada	18.134
Cubas	162
Chapinería	197
Chinchón	580
Daganzo de Arriba	272
Escorial (El)	2.221
Estremera	151
Fresnedillas	95
Fresno de Torote	10
Fuenlabrada	28.649
Fuente el Saz de Jarama	466
Fuentidueña de Tajo	242

VII - 6.9. LINEAS TELEFONICAS POR MUNICIPIOS (CONT.)

	1984 (*)
Galapagar	2.175
Garganta de los Montes	50
Gargantilla del Lozoya	60
Gascones	25
Getafe	32.021
Griñón	513
Guadalix de la Sierra	359
Guadarrama	3.028
Hiruela (La)	1
Horcajo de la Sierra	13
Horcajuelo de la Sierra	6
Hoyo de Manzanares	1.489
Humanes de Madrid	1.401
Leganés	40.816
Loeches	353
Lozoya	123
Lozoyuela-Navas-Sieteiglesias	204
Madarcos	1
Madrid	1.189.013
Majadahonda	8.183
Manzanares El Real	871
Meco	331
Mejorada del Campo	2.564
Miraflores de la Sierra	998
Molar (El)	562
Molinos (Los)	846
Montejo de la Sierra	39
Moraleja de Enmedio	291
Moralzarzal	881
Morata de Tajuña	582
Móstoles	43.838
Navacerrada	738
Navalafuente	133
Navalagamella	128
Navalcarnero	1.628
Navarredonda	12
Navas del Rey	221
Nuevo Baztan	120
Olmeda de las Fuentes	56
Orusco	185
Paracuellos de Jarama	1.014
Parla	14.200
Patones	48
Pedrezuela	354
Pelayos de la Presa	758
Perales de Tajuña	264
Pezuela de las Torres	106
Pinilla del Valle	19
Pinto	4.447
Piñuecar	13
Pozuelo de Alarcón	10.253
Pozuelo del Rey	39
Prádena del Rincón	2
Puebla de la Sierra	1
Puentes viejas	80
Quijorna	105
Rascafría	243
Redueña	35
Ribatejada	115
Rivas-Vaciamadrid	1.263

VII - 6. TRANSPORTES Y COMUNICACIONES - COMUNICACIONES

VII - 6.9. LINEAS TELEFONICAS POR MUNICIPIOS (CONCL.)

	1984 (*)
Robledillo de la Jara	1
Robledo de Chavela	741
Robregordo	27
Rozas de Madrid (Las)	6.043
Rozas de Puerto Real	76
San Agustín de Guadalix	742
San Fernando de Henares	5.318
San Lorenzo de El Escorial	2.916
San Martín de la Vega	1.068
San Martín de Valdeiglesias	1.096
San Sebastián de los Reyes	10.215
Santa María de la Alameda	32
Santorcaz	127
Santos de la Humosa (Los)	191
Serna del Monte (La)	11
Serranillos del Valle	158
Sevilla la Nueva	272
Somosierra	28
Soto del Real	1.255
Talamanca de Jarama	335
Tielmes	228
Titulcia	112
Torrejón de Ardoz	20.612
Torrejón de la Calzada	274
Torrejón de Velasco	212
Torrelaguna	509
Torrelodones	2.109
Torremocha de Jarama	21
Torres de la Alameda	373
Valdaracete	77
Valdeavero	101
Valdelaguna	129
Valdemanco	76
Valdemaqueda	164
Valdemorillo	823
Valdemoro	3.275
Valdeolmos	131
Valdepiélagos	50
Valdetorres de Jarama	214
Valdilecha	199
Valverde de Alcalá	45
Velilla de San Antonio	323
Vellón (El)	167
Venturada	86
Villa del Prado	660
Villaconejos	210
Villalbilla	186
Villamanrique de Tajo	145
Villamanta	365
Villamantilla	86
Villanueva de la Cañada	619
Villanueva de Perales	58
Villanueva del Pardillo	359
Villar del Olmo	114
Villarejo de Salvanes	699
Villaviciosa de Odón	2.289
Villavieja del Lozoya	25
Zarzalejo	251

(1) 31 de Diciembre.

Fuente: CTNE.



VIII - Comercio y turismo

VIII - 1. COMERCIO Y TURISMO - COMERCIO

VIII - 1.1. LOCALES ACTIVOS Y PERSONAS OCUPADAS. CARACTERISTICAS CENSALES (*)

	COMUNIDAD DE MADRID		ESPAÑA
	1970	1980	1980
TOTAL COMERCIO			
Locales activos	59.816	70.680	661.311
Personas ocupadas	183.037	191.324	1.445.715
61. Comercio al por mayor			
Locales activos	7.676	5.155	65.664
• Establecimientos	-	4.534	58.564
• Auxiliares	-	621	7.100
• Independientes	5.260	2.966	43.769
• Interdependientes	2.416	2.189	21.895
Sedes	-	683	5.381
Dependientes	-	1.506	16.514
Personas ocupadas	44.804	40.782	324.331
• En establecimientos	-	37.946	305.506
• En locales auxiliares	-	2.836	18.825
• En locales independientes	25.570	16.021	172.147
• En locales interdependientes	19.234	24.761	152.184
En sedes	-	10.618	60.801
En locales dependientes	-	14.143	91.383
64. Comercio al por menor			
Locales activos	52.140	65.525	595.647
• Establecimientos	-	63.563	570.385
• Auxiliares	-	1.962	25.262
• Independientes	46.345	54.784	510.115
• Interdependientes	5.795	10.741	85.532
Sedes	-	2.825	22.297
- Dependientes	-	7.916	63.235
Personas ocupadas	138.233	150.542	1.121.384
• En establecimientos	-	144.826	1.097.003
• En locales auxiliares	-	5.716	24.381
• En locales independientes	102.829	100.212	865.083
• En locales interdependientes	35.404	50.330	256.301
En sedes	-	15.437	90.955
En locales dependientes	-	34.893	165.346

(*) En el Censo de 1970 se sigue la CNAE de 1952 y en el Censo de 1980 se sigue la CNAE de 1974.

Fuente: Censo de Locales de España. INE (MINECO).

**VIII - 1.2. LOCALES ACTIVOS Y PERSONAS OCUPADAS POR TAMAÑO DE MUNICIPIOS.
CARACTERISTICAS CENSALES (*)**

	COMUNIDAD DE MADRID					
	Municipios de menos de 50.001 habitantes		Municipios de más de 50.000 habitantes (1)		Municipio de Madrid	
	1970	1980	1970	1980	1970	1980
TOTAL COMERCIO						
Locales activos	6.556	6.967	2.028	12.489	51.232	51.224
Personas ocupadas	12.720	14.809	4.096	27.960	166.221	148.555
61. Comercio al por mayor						
Locales activos	779	516	121	632	6.776	4.007
• Establecimientos	-	473	-	558	-	3.503
• Auxiliares	-	43	-	74	-	504
• Independientes	639	374	94	384	4.527	2.208
• Interdependientes	140	142	27	248	2.249	1.799
Sedes	-	39	-	48	-	596
Dependientes	-	103	-	200	-	1.203
Personas ocupadas	2.811	2.668	517	6.268	41.476	31.846
• En establecimientos	-	2.534	-	5.927	-	29.485
• En locales auxiliares	-	134	-	341	-	2.361
• En locales independientes	1.602	1.514	432	2.826	23.536	11.681
• En locales interdependientes	1.209	1.154	85	3.442	17.940	20.165
En sedes	-	385	-	1.230	-	9.003
En locales dependientes	-	769	-	2.212	-	11.162
64. Comercio al por menor						
Locales activos	5.777	6.451	1.907	11.857	44.456	47.217
• Establecimientos	-	6.293	-	11.602	-	45.668
• Auxiliares	-	158	-	255	-	1.549
• Independientes	5.420	5.759	1.719	9.823	39.206	39.202
• Interdependientes	357	692	188	2.034	5.250	8.015
Sedes	-	216	-	602	-	2.007
Dependientes	-	476	-	1.432	-	6.008
Personas ocupadas	9.909	12.141	3.579	21.692	124.745	116.709
• En establecimientos	-	11.847	-	21.200	-	111.779
• En locales auxiliares	-	294	-	492	-	4.930
• En locales independientes	9.250	9.741	3.016	16.217	90.563	74.254
• En locales interdependientes	569	2.400	563	5.475	34.182	42.455
En Sedes	-	541	-	1.506	-	13.390
En locales dependientes	-	1.859	-	3.969	-	29.065

(*) Ver (*) Cuadro VIII-1.1.

(1) En 1970: Alcalá de Henares, Getafe y Leganés. En 1980: Alcalá de Henares, Alcobendas, Alcorcón, Coslada, Fuenlabrada, Getafe, Leganés, Móstoles, Parla y Torrejón de Ardoz.

Fuente: Censo de Locales de España. INE (MINECO).

**VIII - 1.3. ESTABLECIMIENTOS Y PERSONAS OCUPADAS POR NIVEL DE EMPLEO
Y TAMAÑO DE MUNICIPIOS. CARACTERISTICAS CENSALES. 1980**

	COMUNIDAD DE MADRID				ESPAÑA
	Municipios de menos de 50.001 hab.	Municipios de más de 50.000 hab.	Municipio de Madrid	Total	
TOTAL COMERCIO					
Establecimientos	6.766	12.160	49.171	68.097	628.949
Personas ocupadas	14.381	27.127	141.264	182.772	1.402.509
61. Comercio al por mayor					
Establecimientos	473	558	3.503	4.534	58.564
• De 0 y 1 personas	143	103	608	854	20.787
• De 2 a 5 "	239	254	1.755	2.248	26.065
• De 6 a 20 "	75	130	838	1.043	9.091
• De 21 a 100 "	11	61	275	347	2.414
• De 101 a 500 "	5	10	26	41	202
• Más de 500 "	0	0	1	1	5
Personas ocupadas	2.534	5.927	29.485	37.946	305.506
• De 0 y 1 personas	143	103	605	851	20.499
• De 2 a 5 "	719	759	5.577	7.055	76.419
• De 6 a 20 "	704	1.331	7.999	10.034	86.456
• De 21 a 100 "	329	2.262	9.602	12.193	85.673
• De 101 a 500 "	639	1.472	4.602	6.713	31.588
• Más de 500 "	0	0	1.100	1.100	4.871
64. Comercio al por menor					
Establecimientos	6.293	11.602	45.668	63.563	570.385
• De 0 y 1 personas	3.686	6.715	23.476	33.877	338.584
• De 2 a 5 "	2.494	4.645	20.074	27.213	215.567
• De 6 a 20 "	103	200	1.800	2.103	14.129
• De 21 a 100 "	7	42	294	343	1.978
• De 101 a 500 "	2	0	15	17	104
• Más de 500 "	1	0	9	10	23
Personas ocupadas	11.847	21.200	111.779	144.826	1.097.003
• De 0 y 1 personas	3.685	6.713	23.463	33.861	337.836
• De 2 a 5 "	5.891	11.030	50.031	66.952	523.488
• De 6 a 20 "	876	1.825	16.196	18.897	124.957
• De 21 a 100 "	269	1.632	9.979	11.880	68.677
• De 101 a 500 "	378	0	2.926	3.304	18.904
• Más de 500 "	748	0	9.184	9.932	23.141

Fuente: Censo de Locales de España. INE (MINECO).

VIII - 1.4. ESTABLECIMIENTOS Y PERSONAS OCUPADAS POR ACTIVIDAD PRINCIPAL Y TAMAÑO DE MUNICIPIOS. CARACTERISTICAS CENSALES. 1980

		COMUNIDAD DE MADRID				ESPAÑA
		Municipios de menos de 50.001 hab.	Municipios de más de 50.000 hab.	Municipio de Madrid	Total	
61 COMERCIO AL POR MAYOR						
Establecimientos		473	558	3.503	4.534	58.564
611	Materias primas agrarias, productos alimenticios, bebidas y tabaco	160	146	880	1.186	27.063
612	Textiles, confección, calzado y artículos cuero	9	14	228	251	3.003
613	Productos farmacéuticos, perfumería y para el mantenimiento y funcionamiento del hogar	22	39	226	287	2.532
614	Artículos de consumo duradero	30	60	357	447	4.158
615	Interindustrial de la minería y de la química	29	51	247	327	2.461
616	Otro comercio al por mayor interindustrial	212	220	1.181	1.613	16.583
619	Otro comercio al por mayor	11	28	384	423	2.764
Personas ocupadas		2.534	5.927	29.485	37.946	305.506
611	Materias primas agrarias, productos alimenticios, bebidas y tabaco	844	1.181	4.906	6.931	124.122
612	Textiles, confección, calzado y artículos cuero	40	87	1.458	1.585	18.995
613	Productos farmacéuticos, perfumería y para el mantenimiento y funcionamiento del hogar	182	749	2.205	3.136	19.507
614	Artículos de consumo duradero	251	1.034	4.169	5.454	30.337
615	Interindustrial de la minería y de la química	183	422	3.508	4.113	22.091
616	Otro comercio al por mayor interindustrial	946	2.004	9.679	12.629	71.486
619	Otro comercio al por mayor	88	450	3.560	4.098	18.968
64 COMERCIO AL POR MENOR						
Establecimientos		6.293	11.602	45.668	63.563	570.385
641	Productos alimenticios, bebidas y tabaco	3.431	5.606	20.707	29.744	281.323
642	Textiles, confección, calzado y artículos cuero	766	1.857	7.163	9.786	90.300
643	Productos farmacéuticos, perfumería y droguería	489	1.085	4.399	5.973	40.782
644	Artículos para el equipamiento del hogar	878	1.762	6.593	9.233	76.497
645	Vehículos automóviles, motocicletas, bicicletas y sus accesorios	135	267	1.088	1.490	12.491
646	Carburantes y lubricantes	57	23	87	167	3.639
647	Otro comercio al por menor	508	947	5.370	6.825	62.897
648	Comercio mixto al por menor grandes superf.	29	55	261	345	2.456
Personas ocupadas		11.847	21.200	111.779	144.826	1.097.003
641	Productos alimenticios, bebidas y tabaco	5.326	8.739	33.628	47.693	429.640
642	Textiles, confección, calzado y artículos cuero	1.211	3.452	17.072	21.735	168.065
643	Productos farmacéuticos, perfumería y droguería	760	1.680	7.750	10.190	69.614
644	Productos para el equipamiento del hogar	1.522	3.452	17.273	22.247	165.547
645	Vehículos automóviles, motocicletas, bicicletas y sus accesorios	687	990	6.028	7.705	57.983
646	Carburantes y lubricantes	335	260	943	1.538	17.729
647	Otro comercio al por menor	822	1.623	13.309	15.754	118.360
648	Comercio mixto al por menor grandes superf.	1.184	1.004	15.776	17.964	70.065

Fuente: Censo de Locales de España. INE (MINECO).

VIII - 1.5. ESTABLECIMIENTOS POR ACTIVIDAD PRINCIPAL Y SITUACION ACTUAL (C.E.C.M.). 1985 (*)

	TOTAL	100	200	300	400	500	600	700	800	000
TOTAL	75.936	32.764	12.179	5.982	10.814	1.869	232	9.409	2.311	376
Activos	69.780	29.617	11.427	5.636	10.014	1.747	230	8.865	2.229	15
Abiertos	69.134	29.314	11.322	5.618	9.913	1.736	229	8.795	2.207	0
• Todo el año	68.721	29.064	11.293	5.612	9.878	1.727	228	8.719	2.200	0
• Temporada	413	250	29	6	35	9	1	76	7	0
Cerrados	646	303	105	18	101	11	1	70	22	15
• Abre sólo temporada	248	156	19	4	21	1	1	25	19	2
• Reforma	297	98	73	13	60	8	0	29	3	13
• Otras causas	101	49	13	1	20	2	0	16	0	0
Inactivos	6.156	3.147	752	346	800	122	2	544	82	361
• En venta o traspaso	4.263	2.278	484	243	508	70	1	346	47	286
• Otros	1.893	869	268	103	292	52	1	198	35	75

(*) CECM: Censo de Establecimientos de la Comunidad de Madrid. Primer trimestre 1985.

NOTA:

ACTIVIDAD PRINCIPAL

100: Productos alimenticios, bebidas y tabaco.

200: Textiles, confección, calzados y artículos de cuero.

300: Productos farmacéuticos, perfumería y droguería.

400: Artículos para el equipamiento del hogar.

500: Vehículos automóviles, motocicletas y bicicletas y sus accesorios.

600: Combustibles y lubricantes.

700: Otro comercio al por menor.

800: Comercio mixto al por menor por secciones.

000: Actividad no identificada (Establecimientos cerrados).

Fuente: Consejería de Trabajo, Industria, Comercio y Turismo. Comunidad de Madrid.

**VIII - 1.6. ESTABLECIMIENTOS DETALLISTAS EN ACTIVO POR ACTIVIDAD PRINCIPAL.
DIVERSAS CARACTERISTICAS. (C.E.C.M.). 1985 (*)**

	TOTAL	100	200	300	400	500	600	700	800	000
TOTAL	69.780	29.617	11.427	5.636	10.014	1.747	230	8.865	2.229	15
TIPO DE COMERCIO										
Sólo detallista	69.064	29.469	11.357	5.614	9.767	1.683	222	8.714	2.223	15
Detallista/Por mayor	697	135	70	22	244	64	8	148	6	0
No consta	19	13	0	0	3	0	0	3	0	0
UBICACION FISICA										
No agrupado	54.334	17.020	10.394	5.103	9.504	1.733	230	8.174	2.176	0
Agrupado	15.446	12.597	1.033	533	510	14	0	691	53	15
Mercado de abastos	4.946	4.476	165	127	74	1	0	98	5	0
Galería de alimentación	8.477	7.561	300	322	104	3	0	155	17	15
Galería comercial	1.907	547	546	80	313	9	0	382	30	0
Anexo est. hostelería	70	4	17	1	15	0	0	33	0	0
Otros	46	9	5	3	4	1	0	23	1	0
SISTEMA DE VENTA										
Tradicional	67.101	29.390	11.374	5.438	9.938	1.730	220	8.794	217	0
Autoselección	2.544	184	40	194	50	7	8	53	2.008	0
Con mostrador	1.873	125	6	31	2	1	0	1	1.707	0
Sin mostrador	671	59	34	163	48	6	8	52	301	0
Otros	30	3	4	0	13	4	1	5	0	0
No consta	105	40	9	4	13	6	1	13	4	15
SUPERFICIE DE VENTA										
Hasta 25 metros cuadrados	37.184	21.682	4.238	3.251	2.534	324	46	5.025	83	1
De 26 a 40 "	14.804	5.293	3.450	1.468	2.142	273	9	1.979	190	0
De 41 a 80 "	11.003	2.216	2.635	752	2.723	435	17	1.306	919	0
De 81 a 120 "	2.836	168	542	107	1.037	263	26	275	418	0
De 121 a 250 "	2.193	45	363	40	949	260	43	145	348	0
De 251 a 400 "	661	9	88	2	295	87	37	37	106	0
De 401 a 1.200 "	472	5	33	1	205	70	29	22	107	0
De 1.201 a 2.500 "	87	0	0	0	24	20	14	6	23	0
Más de 2.500 "	56	1	0	0	14	5	6	5	25	0
No consta	484	198	78	15	91	10	3	65	10	14

(*) CECM. Censo de Establecimientos Comunidad de Madrid. Primer trimestre 1985.
Ver NOTA cuadro VIII 1.5.

Fuente: Consejería de Trabajo, Industria, Comercio y Turismo. Comunidad de Madrid.

VIII - 1. COMERCIO Y TURISMO - COMERCIO

**VIII - 1.7. ESTABLECIMIENTOS DETALLISTAS EN ACTIVO POR ACTIVIDAD PRINCIPAL.
OTRAS CARACTERISTICAS (C.E.C.M.). 1985 (*)**

	TOTAL	100	200	300	400	500	600	700	800	000
TOTAL	69.780	29.617	11.427	5.636	10.014	1.747	230	8.865	2.229	15
REGIMEN DE TENENCIA										
Propiedad	27.222	10.681	4.139	2.809	3.804	670	159	3.703	1.257	0
Alquiler	34.655	16.346	5.713	2.207	4.753	784	18	4.107	727	0
No consta	7.903	2.590	1.575	620	1.457	293	53	1.055	245	15
TITULARIDAD DEL ESTABLECIMIENTO										
Persona física (licencia personal)	57.456	26.466	9.090	5.064	7.236	912	66	7.119	1.503	0
Sociedad anónima	4.855	637	917	122	1.342	540	102	711	484	0
Sociedad limitada	1.068	226	204	17	308	99	25	138	51	0
Sociedad regular colectiva	45	4	22	2	8	3	0	5	1	0
Cooperativa consumo	38	12	2	0	2	3	0	3	16	0
Cooperativa trabajo asociado	38	9	1	0	8	6	0	5	9	0
Otro	111	24	18	7	16	3	3	26	14	0
No consta	6.169	2.239	1.173	424	1.094	181	34	858	151	15
ASOCIACION ORGANICA										
Independiente	60.006	26.130	10.762	2.977	9.452	1.183	123	8.559	805	15
Asociado	9.774	3.487	665	2.659	562	564	107	306	1.424	0

(*) CECM: Censo de Establecimientos de la Comunidad de Madrid. Primer trimestre 1985.
Ver NOTA cuadro VIII 1.5.

Fuente: Consejería de Trabajo, Industria, Comercio y Turismo. Comunidad de Madrid.

VIII - 1. COMERCIO Y TURISMO - COMERCIO

**VIII - 1.8. ESTABLECIMIENTOS DETALLISTAS EN ACTIVO POR ACTIVIDAD PRINCIPAL
Y NUMERO DE TRABAJADORES (C.E.C.M.). 1985 (*)**

	TOTAL	100	200	300	400	500	600	700	800	000
TOTAL	69.780	29.617	11.427	5.636	10.014	1.747	230	8.865	2.229	15
JORNADA COMPLETA (ASALARIADOS MAS NO ASALARIADOS)										
De 1 persona	38.374	18.330	5.856	2.856	5.111	665	20	5.001	535	0
De 2 "	16.874	7.117	2.879	1.632	2.253	383	28	1.928	654	0
De 3 a 5 "	7.683	2.112	1.568	789	1.388	335	38	863	590	0
De 6 a 9 "	1.101	124	233	31	257	102	41	168	145	0
De 10 a 19 "	517	38	102	6	87	53	51	76	104	0
De 20 y más "	230	13	19	2	29	42	13	16	96	0
No consta/No tienen	5.001	1.883	770	320	889	167	39	813	105	15
JORNADA COMPLETA (ASALARIADOS)										
De 1 persona	11.762	5.148	1.791	1.336	1.755	339	14	1.172	207	0
De 2 "	6.070	1.966	1.297	686	937	242	27	684	231	0
De 3 a 5 "	4.303	892	1.038	312	912	247	36	500	366	0
De 6 a 9 "	937	86	211	25	211	92	41	148	123	0
De 10 a 19 "	491	35	95	6	80	51	49	73	102	0
De 20 y más	228	13	19	2	29	42	13	16	94	0
No consta/No tienen	45.989	21.477	6.976	3.269	6.090	734	50	6.272	1.106	15
JORNADA PARCIAL (ASALARIADOS MAS NO ASALARIADOS)										
De 1 persona	2.662	1.174	382	231	358	50	7	361	99	0
De 2 "	611	235	69	38	82	7	2	163	15	0
De 3 y más "	185	45	13	14	25	3	6	52	27	0
No consta/No tienen	66.322	28.163	10.963	5.353	9.549	1.687	215	8.289	2.088	15
JORNADA PARCIAL (ASALARIADOS)										
De 1 persona	290	91	42	38	49	12	3	35	20	0
De 2 "	68	22	8	10	13	2	2	8	3	0
De 3 y más "	43	2	2	2	6	0	6	3	22	0
No consta/No tienen	69.379	29.502	11.375	5.586	9.946	1.733	219	8.819	2.184	15

(*) CECM: Censo de Establecimientos de la Comunidad de Madrid. Primer trimestre 1985.
Ver NOTA cuadro VIII 1.5.

Fuente: Consejería de Trabajo, Industria, Comercio y Turismo. Comunidad de Madrid.

VIII - 1.9. ESTABLECIMIENTOS DETALLISTAS EN ACTIVO POR ACTIVIDAD PRINCIPAL Y ANTIGÜEDAD DEL TITULAR(C.E.C.M.). 1985 (*)

Porcentajes

	TOTAL	100	200	300	400	500	600	700	800	000
TOTAL	100,0	100,0	100,0	100,0	100,0	100,0	100,0	100,0	100,0	100,0
Año 85	1,7	1,6	1,9	1,5	2,0	2,6	0	1,8	1,0	0
Año 84	12,0	11,3	14,3	8,5	12,2	14,0	3,0	12,6	11,9	0
Año 83	6,9	6,2	7,6	4,8	7,6	8,6	3,5	8,3	9,2	0
Año 82	6,5	6,1	6,9	5,2	6,2	7,6	3,5	7,3	9,0	0
Año 81	5,5	4,8	6,0	4,5	5,8	5,3	1,3	6,2	9,3	0
Año 80	5,1	4,9	5,0	4,9	5,4	5,1	0	5,6	7,0	0
Año 75-79	15,5	14,4	15,0	16,9	17,0	16,4	17,4	16,1	18,2	0
Año 70-74	11,9	13,3	10,4	14,9	10,9	10,0	13,0	9,5	10,5	0
Año 60-69	12,9	15,7	11,1	16,1	9,6	8,7	23,5	9,0	9,7	0
Antes del año 60	0,4	0,5	0,3	0,6	0,4	0,6	0,9	0,4	0,5	0
No consta	21,5	21,2	21,5	22,1	22,9	21,1	33,9	23,2	13,7	100,0

(*) CECM: Censo de Establecimientos de la Comunidad de Madrid. Primer trimestre 1985.
Ver NOTA cuadro VIII-1.5.

Fuente: Consejería de Trabajo, Industria, Comercio y Turismo. Comunidad de Madrid.

VIII - 1.10. ESTABLECIMIENTOS DETALLISTAS EN ACTIVO POR GRUPOS DE ACTIVIDAD PRINCIPAL (C.E.C.M.). 1985 (*)

	TOTAL	Municipio de Madrid	Municipios de más de 50.000 hab.	Municipios de menos de 50.001 hab.
TOTAL	69.780	47.119	14.149	8.512
Productos alimenticios, bebidas y tabaco (100)	29.617	19.840	6.228	3.549
Frutas, verduras y hortalizas (110)	4.464	3.300	807	357
Lácteos, huevos, aves, caza y grasas (120)	2.908	2.105	514	289
Carnes, charcutería y casquería (130)	5.328	3.510	1.165	653
Pescados y mariscos (140)	2.082	1.421	429	232
Pan, bollería y confitería (150)	4.333	2.864	869	600
Vinos y bebidas (160)	1.584	1.020	414	150
Tabacos (170)	1.008	711	123	174
Alimentación sin predominio (180)	2.931	3.220	1.052	707
Otros p. alimenticios no especificados antes (190)	4.979	1.689	855	387
Textiles, confección, calzados y art. de cuero (200)	11.427	7.843	2.388	1.196
Prendas exteriores de vestir (220)	5.072	3.482	1.072	518
Mercería, lanas (240)	2.260	1.419	533	308
Calzado, marroquinería, art. viaje, peletería (250)	2.504	1.833	446	225
Otros establecimientos de textiles (210, 230, 280)	1.591	1.109	337	145
Productos farmacéuticos, perfumería y droguería (300)	5.636	4.034	1.052	550
Farmacias (310)	2.312	1.753	357	202
Droguería, perfumería, higiene y belleza (320)	3.324	2.281	695	348
Artículos para el equipamiento del hogar (400)	10.014	6.721	2.087	1.206
Vehículos automóviles, mot., bici. y sus accesorios (500)	1.747	1.123	349	275
Carburantes y lubricantes (600)	230	126	26	78
Otro comercio al por menor (700)	8.865	6.446	1.524	895
Comercio mixto al por menor, por secciones (800)	2.229	971	495	763
Autoservicios (40-120 m ² de venta) (810)	1.450	605	355	490
Superservicios (121-400 m ² de venta) (820)	438	251	89	98
Supermercados (más de 400 m ² de venta e Hiper) (830,840)	126	65	38	23
Almacenes (grandes, populares y otros) (850, 860, 870)	63	50	12	1
Tiendas tradicionales en pueblos (880)	152	0	1	151
No identificada la actividad (000)	15	15	0	0

(*) CECM: Censo de Establecimientos de la Comunidad de Madrid. Primer trimestre 1985.

Fuente: Consejería de Trabajo, Industria, Comercio y Turismo. Comunidad de Madrid.

VIII - 1.11. ESTABLECIMIENTOS DETALLISTAS EN ACTIVO POR ACTIVIDAD PRINCIPAL Y MUNICIPIOS (C.E.C.M.). 1985 (*)

	TOTAL	100	200	300	400	500	600	700	800	000
COMUNIDAD DE MADRID	69.780	29.617	11.427	5.636	10.014	1.747	230	8.865	2.229	15
Acebeda (La)	2	1	0	0	0	0	0	0	1	0
Ajalvir	11	6	1	1	0	0	0	1	2	0
Alameda del Valle	4	3	0	0	0	0	0	0	1	0
Alamo (El)	37	17	1	3	7	0	0	2	7	0
Alcalá de Henares	1.775	778	279	122	284	46	5	192	69	0
Alcobendas	860	340	162	64	134	26	2	111	21	0
Alcorcón	1.805	769	345	147	265	37	3	195	44	0
Aldea del Fresno	29	14	2	1	2	2	1	3	4	0
Algete	78	37	8	5	10	5	0	10	3	0
Alpedrete	47	27	3	2	6	0	0	4	5	0
Ambite	9	4	0	1	1	0	0	0	3	0
Anchuelo	9	6	1	1	0	0	0	0	1	0
Aranjuez	669	258	123	43	95	30	3	82	35	0
Arganda	355	160	54	22	54	18	2	34	11	0
Arroyomolinos	4	2	0	1	0	0	0	0	1	0
Atazar (El)	1	0	0	0	0	0	0	0	1	0
Batres	3	0	0	0	0	0	1	0	2	0
Becerril de la Sierra	48	18	7	4	7	1	0	4	7	0
Belmonte de Tajo	13	6	1	2	1	0	0	0	3	0
Berrueco (El)	5	2	0	0	1	0	0	0	2	0
Berzosa del Lozoya	1	1	0	0	0	0	0	0	0	0
Boadilla del Monte	60	17	4	4	15	4	1	9	6	0
Boalo (El)	31	12	1	1	3	1	0	3	10	0
Braojos	4	4	0	0	0	0	0	0	0	0
Brea de Tajo	6	5	0	0	0	0	0	0	1	0
Brunete	20	6	2	2	3	0	1	2	4	0
Buitrago del Lozoya	38	18	3	3	5	0	2	3	4	0
Bustarviejo	31	14	4	1	4	0	0	4	4	0
Cabanillas de la Sierra	5	3	0	1	0	0	0	0	1	0
Cabrera (La)	26	11	2	1	6	0	1	2	3	0
Cadalso de los Vidrios	47	22	3	3	5	0	1	5	8	0
Camarma de Esteruelas	17	7	1	3	2	0	0	2	2	0
Campo Real	50	23	4	4	9	2	0	5	3	0
Canencia	10	4	1	0	0	0	0	0	5	0
Carabaña	22	14	2	1	2	0	0	1	2	0
Casarrubuelos	8	6	0	2	0	0	0	0	0	0
Cenicientos	35	20	2	1	3	0	0	3	6	0
Cercedilla	84	40	10	6	10	1	1	6	10	0
Cervera de Buitrago	4	4	0	0	0	0	0	0	0	0
Ciempozuelos	180	84	21	15	26	7	1	18	8	0
Cobeña	9	3	1	0	3	0	0	0	2	0
Colmenar de Oreja	129	75	12	5	19	3	1	9	5	0
Colmenar del Arroyo	15	8	1	1	2	0	0	1	2	0
Colmenar Viejo	428	164	76	27	67	12	3	54	25	0
Colmenarejo	29	6	3	4	4	1	0	4	7	0
Collado Villalba	339	109	63	19	65	21	2	33	27	0
Collado-Mediano	35	15	3	1	2	3	0	4	7	0
Corpa	7	5	0	0	0	0	0	0	2	0
Coslada	797	346	129	39	134	23	2	90	34	0
Cubas	13	6	1	3	0	0	0	1	2	0
Chapinería	11	5	1	1	1	0	0	1	2	0
Chinchón	66	23	14	4	8	3	0	4	10	0
Daganzo de Arriba	17	6	1	1	2	1	1	1	4	0
Escorial (El)	109	38	16	4	18	4	1	17	11	0
Estremera	23	10	3	1	4	1	0	0	4	0
Fresnedillas	14	9	0	1	2	0	0	0	2	0
Fresno de Torote	1	0	0	0	0	0	0	0	1	0
Fuenlabrada	1.352	601	215	93	192	31	1	155	64	0
Fuente el Saz de Jarama	28	8	2	3	5	2	1	2	5	0
Fuentidueña de Tajo	17	6	2	2	3	0	1	0	3	0

VIII - 1.11. ESTABLECIMIENTOS DETALLISTAS EN ACTIVO POR ACTIVIDAD PRINCIPAL Y MUNICIPIOS (C.E.C.M.). 1985 (*) (CONT.)

	TOTAL	100	200	300	400	500	600	700	800	000
Galapagar	110	43	9	8	17	5	1	17	10	0
Garganta de los Montes	6	4	0	0	0	0	0	1	1	0
Gargantilla del Lozoya	7	6	0	0	0	0	0	0	1	0
Gascones	2	0	0	0	0	0	0	0	2	0
Getafe	1.765	808	298	132	249	48	4	186	40	0
Grifón	32	13	5	1	6	0	0	3	4	0
Guadalix de la Sierra	36	17	4	2	5	0	1	2	5	0
Guadarrama	140	55	17	10	18	5	1	15	19	0
Hiruela (La)	0	0	0	0	0	0	0	0	0	0
Horcajo de la Sierra	2	0	0	0	0	0	0	0	2	0
Horcajuelo de la Sierra	1	1	0	0	0	0	0	0	0	0
Hoyo de Manzanares	40	17	4	4	5	0	1	4	5	0
Humanes de Madrid	103	47	11	8	13	7	1	10	6	0
Leganés	2.000	950	341	177	272	36	4	169	51	0
Loeches	30	11	4	3	3	0	1	2	6	0
Lozoya	12	7	0	0	1	0	0	2	2	0
Lozoyuela-Navas-Sieteiglesias	20	9	2	1	3	0	1	1	3	0
Madarcos	1	0	0	0	0	0	0	0	1	0
Madrid	47.119	19.840	7.843	4.034	6.721	1.123	126	6.446	971	15
Majadahonda	363	95	95	14	78	10	1	61	9	0
Manzanares El Real	49	25	1	1	9	2	2	4	5	0
Meco	20	11	3	3	2	0	0	0	1	0
Mejorada del Campo	119	53	20	10	14	2	1	13	6	0
Miraflores de la Sierra	63	29	5	5	6	2	2	7	7	0
Molar (El)	39	17	4	4	4	2	1	3	4	0
Molinos (Los)	45	22	4	1	7	1	0	2	8	0
Montejo de la Sierra	8	5	0	1	0	0	0	0	2	0
Moraleja de Enmedio	16	8	1	2	1	0	0	2	2	0
Moralzarzal	49	24	6	4	5	0	0	3	7	0
Morata de Tajuña	95	41	16	9	11	1	0	9	8	0
Móstoles	2.012	829	355	151	294	52	2	231	98	0
Navacerrada	30	16	1	2	3	0	1	3	4	0
Navalafuente	5	3	0	0	0	0	0	0	2	0
Navalagamella	7	4	0	1	0	0	0	0	2	0
Navalcarnero	145	59	15	10	25	7	1	15	13	0
Navarredonda	1	0	0	0	0	0	0	0	1	0
Navas del Rey	28	17	1	2	2	1	0	2	3	0
Nuevo Baztán	12	1	2	1	2	2	1	0	3	0
Olmeda de las Fuentes	3	2	0	0	0	0	0	0	1	0
Orusco	16	7	2	1	2	0	1	0	3	0
Paracuellos de Jarama	32	16	2	3	6	2	1	1	1	0
Parla	840	390	118	54	127	16	1	99	35	0
Patones	7	7	0	0	0	0	0	0	0	0
Pedrezuela	16	8	1	1	4	0	0	1	1	0
Pelayos de la Presa	36	17	3	0	7	3	0	1	5	0
Perales de Tajuña	40	17	7	2	5	2	1	2	4	0
Pezuela de las Torres	13	8	1	2	0	0	1	0	1	0
Pinilla del Valle	2	1	0	0	0	0	0	0	1	0
Pinto	303	120	54	27	40	12	5	31	14	0
Piñuecar	5	3	0	0	0	0	0	0	2	0
Pozuelo de Alarcón	380	142	77	27	61	13	2	44	14	0
Pozuelo del Rey	3	1	0	1	0	0	0	0	1	0
Prádena del Rincón	1	1	0	0	0	0	0	0	0	0
Puebla de la Sierra	3	1	0	0	0	0	0	0	2	0
Puentes Viejas	6	5	0	0	0	0	0	0	1	0
Quijorna	9	4	1	1	0	0	0	0	3	0
Rascafría	31	14	2	2	3	1	1	2	6	0
Redueña	2	1	0	0	0	0	0	0	1	0
Ribatejada	4	1	0	0	2	0	0	0	1	0
Rivas-Vaciamadrid	38	11	7	1	6	0	1	8	4	0

VIII - 1.11. ESTABLECIMIENTOS DETALLISTAS EN ACTIVO POR ACTIVIDAD PRINCIPAL Y MUNICIPIOS (C.E.C.M.). 1985 (*) (CONCL.)

	TOTAL	100	200	300	400	500	600	700	800	000
Robledillo de la Jara	2	1	0	0	0	0	0	0	1	0
Robledo de Chavela	40	19	3	3	7	0	1	2	5	0
Robregordo	2	0	0	0	0	0	0	0	2	0
Rozas de Madrid (Las)	121	42	15	10	24	5	0	16	9	0
Rozas de Puerto Real	11	6	0	2	2	0	0	0	1	0
San Agustín de Guadalix	28	9	6	2	3	0	0	5	3	0
San Fernando de Henares	296	101	61	16	48	12	2	45	11	0
San Lorenzo de El Escorial	218	105	28	14	20	8	1	30	12	0
San Martín de la Vega	80	31	14	5	9	1	1	13	6	0
San Martín de Valdeiglesias	132	64	14	6	22	3	2	11	10	0
San Sebastián de los Reyes	529	248	78	35	62	18	1	63	24	0
Santa María de la Alameda	29	7	0	1	2	0	0	2	17	0
Santorcaz	10	7	1	1	0	0	0	0	1	0
Santos de la Humosa (Los)	13	9	0	2	0	0	0	1	1	0
Serna del Monte (La)	2	2	0	0	0	0	0	0	0	0
Serranillos del Valle	6	5	0	1	0	0	0	0	0	0
Sevilla la Nueva	12	5	1	2	2	0	0	1	1	0
Somosierra	4	1	0	0	0	0	1	0	2	0
Soto del Real	38	15	6	1	6	1	0	3	6	0
Talamanca de Jarama	20	10	0	1	2	0	0	2	5	0
Tielmes	25	11	2	2	5	0	0	1	4	0
Titulcia	18	10	0	3	1	1	0	0	3	0
Torrejón de Ardoz	943	417	146	73	136	34	2	96	39	0
Torrejón de la Calzada	15	4	0	2	3	0	1	3	2	0
Torrejón de Velasco	19	13	1	1	0	0	0	2	2	0
Torrelaguna	49	19	6	2	8	0	3	3	8	0
Torrelodones	60	18	15	3	11	3	2	4	4	0
Torremocha de Jarama	1	0	0	0	0	0	0	0	1	0
Torres de la Alameda	33	15	3	3	3	0	0	5	4	0
Valdaracete	11	6	1	1	0	0	0	0	3	0
Valdeavero	5	2	0	1	0	0	0	0	2	0
Valdelaguna	9	6	0	1	1	0	0	0	1	0
Valdemanco	5	3	0	1	0	0	0	0	1	0
Valdemaqueda	9	2	1	1	1	0	0	0	4	0
Valdemorillo	37	12	3	2	6	1	1	6	6	0
Valdemoro	211	97	34	12	27	7	2	19	13	0
Valdeolmos	9	4	1	1	0	0	0	1	2	0
Valdepiélagos	8	5	1	0	0	0	0	1	1	0
Valdetorres de Jarama	17	7	1	2	0	0	0	2	5	0
Valdilecha	23	9	2	1	3	0	0	1	7	0
Valverde de Alcalá	3	3	0	0	0	0	0	0	0	0
Velilla de San Antonio	15	7	2	1	2	0	0	1	2	0
Vellón (El)	17	6	1	1	1	0	0	2	6	0
Venturada	4	2	0	0	0	0	0	0	2	0
Villa del Prado	55	17	6	1	12	2	1	5	11	0
Villaconejos	49	26	4	3	5	1	1	2	7	0
Villalbilla	15	3	2	1	0	0	1	0	8	0
Villamanrique de Tajo	15	7	2	2	2	0	0	0	2	0
Villamanta	16	8	2	1	1	0	0	2	2	0
Villamantilla	5	3	0	1	0	0	0	0	1	0
Villanueva de la Cañada	28	8	3	1	5	0	0	6	5	0
Villanueva de Perales	6	4	0	1	0	0	0	0	1	0
Villanueva del Pardillo	25	7	3	2	5	2	1	2	3	0
Villar del Olmo	9	7	1	0	0	0	0	1	0	0
Villarejo de Salvanés	89	39	10	3	14	4	1	14	4	0
Villaviciosa de Odón	109	44	14	4	23	4	0	13	7	0
Villavieja del Lozoya	3	1	0	0	0	0	0	0	2	0
Zarzalejo	13	8	1	1	0	0	0	0	3	0

(*) CEMC: Censo de Establecimientos de la Comunidad de Madrid. Primer trimestre 1985.
Ver NOTA cuadro VIII-1.5.

Fuente: Consejería de Trabajo, Industria, Comercio y Turismo. Comunidad de Madrid.

VIII - 1.12. MERCAMADRID. ENTRADA DE PRODUCTOS**Toneladas**

	1983	1984
FRUTAS, HORTALIZAS Y PATATAS	691.807	773.431
Frutas	360.741	407.973
Hortalizas	285.253	305.321
Patatas	45.813	60.137
PESCADOS	154.475	149.221
Frescos	101.062	91.965
Congelados	32.083	32.861
Mariscos	21.330	24.395

VIII - 1.13. MERCAMADRID. ENTRADA DE PRODUCTOS POR ORIGEN DE LA MERCANCIA (*)**Porcentajes**

	Frutas, Hortalizas y Patatas	Pescados
TOTAL	100,00	100,00
Andalucía	15,37	19,00
Aragón	7,03	0,22
Asturias (Principado)	0	2,08
Baleares	0	0
Canarias	0,06	0,67
Cantabria	0,03	0,76
Castilla-La Mancha	7,60	0,50
Castilla-León	5,96	0,50
Cataluña	5,30	2,49
Comunidad Valenciana	30,56	3,26
Extremadura	2,12	0,07
Galicia	0,26	34,38
Madrid	10,23	16,19
Murcia	13,95	0,28
Navarra	0,50	0,06
País Vasco	0,13	8,16
Rioja (La)	0,85	0,04
Ceuta y Melilla	0	0
C.E.E	0,05	11,34

(*) Se consideran también entradas las procedentes de almacenes frigoríficos.

Fuente: Memoria MERCAMADRID.

VIII - 2.1. ALOJAMIENTOS TURISTICOS

	COMUNIDAD DE MADRID				ESPAÑA	
	1977		1984		1984	
	N.º establec.	N.º plazas	N.º establec.	N.º plazas	N.º establec.	N.º plazas
HOTELES	139	30.836	133	32.044	3.493	614.281
5 Estrellas	15	7.489	14	8.401	65	27.130
4 Estrellas	35	11.466	34	11.703	349	106.258
3 Estrellas	44	7.921	44	8.366	1.056	241.820
2 Estrellas	22	2.111	21	2.128	940	133.134
1 Estrella	23	1.849	20	1.446	1.083	105.929
HOSTALES	688	16.066	674	15.799	6.143	220.919
3 Estrellas	40	2.450	38	2.383	177	11.979
2 Estrellas	210	5.829	207	5.729	2.120	86.316
1 Estrella	438	7.787	429	7.687	3.846	122.624
FONDAS	343	4.372	283	3.792	5.665	72.126
CASAS DE HUESPEDES	1.225	12.705	1.174	12.527	7.745	98.001
CAMPINGS	13	6.630	20	12.239	733	356.283
Lujo y primera	2	1.160	4	2.520	198	155.137
Segunda	9	4.750	14	8.919	386	165.901
Tercera	1	600	2	800	149	35.245
Sin clasificar	1	300	0	0	0	0

Fuente: Anuario de Estadísticas de Turismo. S. G. de Turismo (MTTC).

VIII - 2.2. GRADO DE OCUPACION DE LOS ALOJAMIENTOS HOTELEROS (*)

Porcentajes

	COMUNIDAD DE MADRID								ESPAÑA
	1977	1978	1979	1980	1981	1982	1983	1984	1984
POR PLAZAS	46,5	52,3	46,3	45,4	45,6	45,6	43,6	47,2	57,3
Hoteles	50,2	52,9	46,0	45,7	47,8	47,4	45,8	50,4	65,1
Hostales	48,1	51,2	46,8	44,7	41,0	41,9	38,9	40,3	35,0
POR HABITACIONES	59,4	62,5	56,0	55,1	56,7	56,8	54,1	57,7	59,1
Hoteles	60,4	65,3	57,7	57,5	60,4	59,4	57,2	61,9	67,1
Hostales	56,2	57,8	53,2	51,1	49,9	52,0	48,1	49,9	38,3

(*) Grado de ocupación: Cociente entre el total de habitaciones ocupadas y el total de las habitaciones disponibles, multiplicado por cien.

Fuente: Movimiento de Viajeros en Establecimientos Turísticos. INE (MINECO).

VIII - 2.3. VIAJEROS Y PERNOCTACIONES EN ALOJAMIENTOS HOTELEROS

Miles

	COMUNIDAD DE MADRID								ESPAÑA
	1977	1978	1979	1980	1981	1982	1983	1984	1984
POR LA NACIONALIDAD									
Número de viajeros	3.015,5	2.984,3	2.788,1	2.708,3	3.039,3	2.893,8	2.952,3	3.191,5	28.073,0
Españoles	1.881,5	1.783,8	1.742,9	1.709,2	1.927,7	1.809,3	1.821,2	1.883,2	15.032,5
Extranjeros	1.134,0	1.200,5	1.045,2	999,1	1.111,5	1.084,5	1.131,1	1.308,3	13.040,5
• Alemania	58,7	63,6	55,4	55,9	50,2	53,8	53,1	57,9	2.423,1
• Benelux	33,5	35,5	34,9	26,9	26,2	26,7	30,2	32,5	813,4
• Francia	119,8	120,0	83,8	73,0	71,3	82,8	76,4	78,0	1.377,5
• Gran Bretaña	54,3	64,3	62,2	55,8	65,9	65,3	58,9	64,6	3.709,6
• Escandinavia	17,5	19,3	18,5	17,5	17,4	16,5	18,3	21,1	452,3
• Otros países europeos	180,1	207,9	168,9	152,4	167,0	182,8	204,2	219,5	1.808,8
• E.E.U.U. y Canadá	260,2	266,4	238,9	198,6	216,7	219,3	269,9	307,7	1.160,3
• Otros países	409,9	423,5	382,6	419,0	496,8	437,3	420,1	527,0	1.295,5
Pernoctaciones	8.306,6	8.706,3	7.672,2	7.213,7	7.693,7	7.674,2	7.630,6	8.191,1	129.019,3
De españoles	5.307,0	5.308,1	4.927,6	4.580,8	4.758,2	4.671,2	4.687,4	4.786,1	39.955,3
De extranjeros	2.999,6	3.398,2	2.744,6	2.632,9	2.935,5	3.003,0	2.943,2	3.405,0	89.064,0
• Alemania	142,5	172,4	129,1	122,2	127,6	157,1	132,7	152,1	23.159,6
• Benelux	74,2	90,3	81,2	60,4	62,9	71,4	71,8	77,8	6.914,2
• Francia	274,1	260,6	171,1	155,9	156,4	190,3	172,9	176,2	6.363,8
• Gran Bretaña	133,3	159,3	146,0	137,5	152,7	180,2	146,5	159,8	35.159,5
• Escandinavia	38,5	54,9	45,2	48,6	49,5	45,0	55,7	51,2	3.572,0
• Otros países europeos	489,0	556,1	414,6	378,6	422,0	460,7	486,0	539,1	7.581,2
• E.E.U.U. y Canadá	665,7	782,3	623,0	533,6	563,0	570,8	706,4	803,5	2.880,8
• Otros países	1.182,3	1.322,3	1.134,4	1.196,1	1.401,4	1.327,5	1.171,2	1.445,3	3.432,9
POR LA CATEGORIA DEL ALOJAMIENTO									
Número de viajeros	3.015,5	2.984,3	2.788,1	2.708,3	3.039,2	2.893,8	2.952,3	3.191,5	28.073,0
Hoteles	2.422,7	2.490,7	2.300,6	2.227,2	2.518,8	2.429,2	2.553,6	2.735,9	22.530,8
Hostales	592,8	493,6	487,5	481,1	520,4	464,6	398,7	455,6	5.542,2
Pernoctaciones	8.306,6	8.706,3	7.672,2	7.213,7	7.693,7	7.674,2	7.630,6	8.191,1	129.019,3
Hoteles	5.536,8	5.797,1	5.038,1	4.780,6	5.434,7	5.409,5	5.463,8	5.948,5	108.630,9
Hostales	2.769,8	2.909,2	2.634,1	2.433,1	2.259,0	2.264,7	2.166,8	2.242,6	20.388,4

Fuente: Movimiento de Viajeros en Establecimientos Turísticos. INE (MINECO).

VIII - 2.4. RESTAURANTES Y CAFETERIAS

	COMUNIDAD DE MADRID								ESPAÑA
	1977	1978	1979	1980	1981	1982	1983	1984	1984
RESTAURANTES	2.420	2.420	3.156	3.403	3.251	3.543	3.651	3.527	35.678
Lujo	20	20	18	15	13	16	12	12	33
Primera	122	122	116	85	81	76	52	51	233
Segunda	244	244	293	326	299	270	234	227	1.650
Tercera	968	968	1.348	1.479	1.405	1.608	1.665	1.628	16.353
Cuarta	1.066	1.066	1.381	1.498	1.453	1.573	1.688	1.609	17.409
CAFETERIAS	830	830	880	927	919	1.009	1.051	956	8.282
Especial	139	139	139	141	129	119	111	100	282
Primera	162	162	153	153	141	145	143	41	697
Segunda	529	529	588	633	649	745	797	815	7.303

VIII - 2.5. AGENCIAS DE VIAJES

	COMUNIDAD DE MADRID								ESPAÑA
	1977	1978	1979	1980	1981	1982	1983	1984	1984
TOTAL	256	284	284	325	383	418	450	478	2.926
Casas Centrales	105	119	119	148	183	200	221	239	1.132
Mayoristas	10	11	11	12	14	14	14	13	19
Mayoristas-Minoristas	18	19	19	24	34	43	47	50	104
Minoristas	77	89	89	112	135	143	160	176	1.001
Grupo B	0	0	0	0	0	0	0	0	8
Sucursales (1)	143	158	158	170	194	212	222	231	1.732
Departamentos Auxiliares	8	7	7	7	6	6	7	8	62

(1) Totalizadas las sucursales de mayoristas, mayoristas-minoristas y minoristas, incluidas las subagencias de la Compañía WAGONS-LITS.

Fuente: Anuario de Estadísticas de Turismo. S. G. de Turismo (MTTC).



IX - Finanzas

IX - 1.1. ENTIDADES OFICIALES DE CREDITO. CUENTAS Y FORMALIZACIONES DE CREDITOS (*)**Millones pesetas**

	COMUNIDAD DE MADRID			ESPAÑA
	1982	1983	1984	1984
CUENTAS DE CREDITO ⁽¹⁾	189.651	213.949	225.432	2.193.418
Banco de Crédito Agrícola (B.C.A.)	3.368	3.503	3.419	220.205
Banco Hipotecario Español (B.H.E.)	113.036	107.964	122.146	820.571
Banco de Crédito Industrial (B.C.I.)	23.718	56.648	56.954	761.055
Banco de Crédito Local (B.C.L.)	48.518	45.305	42.443	376.092
Crédito Social Pesquero (C.S.P.)	1.011	529	470	15.495
FORMALIZACIONES DE CREDITO	27.583	45.265	40.604	415.912
Banco de Crédito Agrícola (B.C.A.)	1.250	918	916	58.229
Banco Hipotecario Español (B.H.E.)	15.286	19.403	16.144	177.663
Banco de Crédito Industrial (B.C.I.)	9.060	21.681	18.963	115.686
Banco de Crédito Local (B.C.L.)	1.882	2.993	4.506	60.481
Crédito Social Pesquero (C.S.P.)	105	270	75	3.853

(*) A 31 de Diciembre.

(1) Las distintas entidades no utilizan criterios completamente homogéneos de asignación especial. En B.C.A., B.C.I. y C.S.P. predomina el criterio de asignación por localización de la inversión, aunque en algunos casos se asigna según domicilio del prestatario. En B.H.E. el criterio aplicado es el de localización del inmueble sobre el que se constituye la garantía hipotecaria. En el B.C.L. es la localización de la corporación prestataria.

Fuente: Memoria Anual. ICO.

IX - 1. FINANZAS - CREDITO OFICIAL

IX - 1.2. B.C.A. CUENTAS Y CONCESIONES DE CREDITO (*)

Millones pesetas

	COMUNIDAD DE MADRID					ESPAÑA
	1980	1981	1982	1983	1984	1984
CUENTAS DE CREDITO	2.345	2.748	3.368	3.503	3.419	220.205
Directos	916	1.378	1.601	1.599	1.602	114.449
Entidades agrícolas	71	76	84	70	75	20.003
Empresarios agrícolas	227	388	577	677	667	44.402
Industrias agrícolas	511	835	888	821	845	30.074
Otros	107	79	52	31	15	19.970
De Gestión	0	0	0	0	0	1.335
Agricultores jóvenes	51	55	67	73	97	12.045
Indirectos	1.378	1.315	1.700	1.831	1.720	91.601
Cajas de Ahorro	241	208	601	857	763	36.198
Cajas Rurales	768	800	878	755	819	32.824
Bancos	123	119	54	80	25	2.798
Otros organismos	246	188	167	139	113	19.781
Sin distribuir territorialmente	-	-	-	-	-	775
CONCESIONES DE CREDITO	720	891	1.347	1.023	941	61.913
Directos	333	591	542	380	332	32.908
Entidades colaboradoras	387	300	805	643	609	29.005

(*) A 31 de Diciembre.

El criterio de asignación provincial es la localización de la corporación prestataria.

Fuente: Memoria Anual, BCA.

IX - 1. FINANZAS - CREDITO OFICIAL

IX - 1.3. B.H.E. CUENTAS DE CREDITO (*)

Millones pesetas

	COMUNIDAD DE MADRID			ESPAÑA
	1982	1983	1984	1984
CUENTAS DE CREDITO	113.036	107.964	122.146	820.571
General hipotecario	6.951	6.099	7.610	28.432
Turísticos	1.671	1.494	2.122	23.204
Hotelero	1.089	996	1.287	16.507
Viviendas extranjeros	71	29	7	2.655
Zonas turísticas	54	40	22	276
Modernización hotelera	457	429	806	3.766
Comercio	840	787	1.353	8.768
Equip. y modern. emp. comerciales	835	784	1.325	8.560
Almacenes reguladores	5	3	28	208
Centros docentes	5.557	4.165	4.304	24.533
Otros créditos	19.868	17.893	14.801	26.254
Construcción de viviendas	77.207	77.029	91.540	697.868
Excepcionales	63	61	65	10.598
Gestión	859	436	351	914
Cuentas administración	-	-	-	-

(*) A 31 de Diciembre.

El criterio de asignación provincial es la localización del inmueble sobre el que se constituye la garantía hipotecaria. No obstante, 2.571 millones de pesetas no aparecen asignados territorialmente en el año 1984.

Fuente: Memoria Anual. BHE.

**IX - 1.4. B.H.E. CONCESIONES Y FORMALIZACIONES DE CREDITO DE VIVIENDAS.
NUMERO E IMPORTE. 1984 (*)**

	COMUNIDAD DE MADRID		ESPAÑA	
	Número de viviendas	Importe (Millones ptas.)	Número de viviendas	Importe (Millones ptas.)
CONCESIONES DE CREDITO	3.725	14.150	49.064	150.156
Con cargo a dotaciones I.C.O.	2.327	9.572	29.664	97.084
V.P.O.	621	3.974	11.777	44.571
Otras	2	8	55	148
Plan cuatrienal	1.704	5.590	17.832	52.365
• Rehabilitación	24	12	161	183
• Pr. 84/87	1.680	5.578	17.671	52.182
Con cargo a conciertos	1.398	4.578	19.400	53.172
Viviendas hasta 90 m2	340	871	10.309	25.898
Viviendas hasta 120 m2	0	(-9)	663	1.144
Plan cuatrienal 84/87	1.058	3.716	8.428	26.030
FORMALIZACIONES DE CREDITO	3.860	12.542	55.900	157.403
Con cargo a dotaciones I.C.O.	2.415	8.487	32.632	99.068
Viviendas sociales	0	0	79	375
V.P.O.	1.671	6.095	22.457	69.684
Plan cuatrienal	744	2.392	10.096	29.009
• Rehabilitación	6	10	62	102
• Pr. 84/87	738	2.382	10.034	28.907
Con cargo a conciertos	1.445	4.055	23.268	58.335
Viviendas hasta 90 m2	1.019	2.565	18.355	44.747
Viviendas hasta 120 m2	23	51	1.059	2.895
Plan cuatrienal 84/87	403	1.439	3.404	10.693

(*) A 31 de Diciembre.

El criterio de asignación provincial es la localización del inmueble sobre el que se constituye la garantía hipotecaria.

Fuente: Memoria Anual. BHE.

IX - 1. FINANZAS - CREDITO OFICIAL

IX - 1.5. B.C.I. - CUENTAS Y CONCESIONES DE CREDITO (*)

Millones pesetas

	COMUNIDAD DE MADRID			ESPAÑA
	1982	1983	1984	1984
CUENTAS DE CREDITO	23.718	56.648	56.954	761.055
Industrial ordinario (1)	-	26.249	23.107	149.696
Cajas y Bancos	-	368	278	7.963
P.Y.M.E.	-	152	705	9.880
Acción concertada	-	672	511	28.105
Energía	-	11.032	10.461	132.303
Créditos especiales	-	263	196	3.636
Naval	-	5.092	10.883	248.262
Reconversión I (art. 4.º)	-	1.334	2.590	26.558
Créditos excepcionales	-	6.492	6.619	129.273
Operación Vandellós	-	0	0	1.169
Rotativos	-	4.994	1.604	24.205 ¹⁾
CONCESIONES DE CREDITO (2)	18.752	26.918	8.531	98.437
Industrial ordinario (1)	-	7.557	6.499	35.268
Cajas y Bancos	-	36	0	10
P.Y.M.E.	-	527	814	10.192
Energía	-	1.196	422	18.822
Naval	-	13.314	796	1.040
Reconversión I (art. 4.º)	-	1.501	0	22.543
Créditos excepcionales	-	1.600	0	10.105
Stocks carbón	-	1.187	0	457

(*) A 31 de Diciembre.

El criterio de asignación provincial es básicamente el de localización de la inversión, aunque a veces se asigne según domicilio del prestatario. No obstante, 237.204 millones de pesetas no aparecen asignados territorialmente en el año 1984.

(1) Incluye Reconversión Industrial ordinaria.

(2) Excepto Descuentos y Avals.

Fuente: Memoria Anual. BCI.

IX - 1. FINANZAS - CREDITO OFICIAL

IX - 1.6. B.C.L. CUENTAS Y FORMALIZACIONES DE CREDITO (*)

Millones pesetas

	COMUNIDAD DE MADRID								ESPAÑA
	1977	1978	1979	1980	1981	1982	1983	1984	1984
CUENTAS DE CREDITO	19.355	25.311	38.079	44.025	50.023	48.518	45.305	42.443	376.092
I.R.E.S.C.O.	-	-	-	0	0	0	0	0	1.410
Largo plazo	18.168	24.064	36.780	42.713	47.114	45.674	43.410	42.321	371.090
Ordinarias	18.084	23.986	18.950	19.748	20.627	20.925	21.400	22.479	248.401
Mancomunidad	84	78	72	66	59	52	45	38	3.831
Zonas turísticas	0	0	0	0	0	0	0	0	1.183
Liquidación deudas	-	-	17.758	22.899	26.427	24.697	21.965	19.803	116.598
Inundaciones	-	-	-	-	-	-	-	0	1.077
Medio plazo	82	143	195	208	191	126	107	22	232
Corto plazo	1.104	1.104	1.104	1.104	2.718	2.718	1.788	100	3.359
FORMALIZACIONES DE CREDITO	11.253	5.081	9.755	8.017	7.382	1.882	2.993	4.506	59.871
I.R.E.S.C.O.	-	-	0	0	0	0	0	0	165
Largo plazo	11.240	4.949	9.705	8.017	5.768	1.882	3.923	4.506	59.356
Ordinarias	11.240	4.949	401	887	831	1.882	3.923	4.506	57.169
Liquidación deudas	-	-	9.304	7.130	4.936	0	0	-	-
Inundaciones	-	-	-	-	-	-	-	0	2.188
Medio plazo	13	132	50	0	0	0	0	0	85
Corto plazo	0	0	0	0	1.614	0	931	0	265

(*) A 31 de Diciembre.

El criterio de asignación provincial es la localización de la corporación prestataria. No obstante, 6.854 millones de pesetas no aparecen asignados territorialmente en el año 1984.

Las formalizaciones de créditos a medio y largo plazo se atribuyen al año al que corresponden las «autorizaciones» del crédito concedidas por el Instituto de Crédito Oficial.

Fuente: Memoria Anual. BCL.

IX - 2. FINANZAS - CUENTAS Y DEPOSITOS DEL SISTEMA CREDITICIO

IX - 2.1. DEPOSITOS DEL SISTEMA BANCARIO (*)

Miles millones pesetas

	COMUNIDAD DE MADRID								ESPAÑA
	1977	1978	1979	1980	1981	1982	1983	1984	1984
TOTAL	1.146,9	1.273,2	1.492,9	1.758,5	2.537,4	2.962,4	3.215,8	3.612,2	19.246,5
Sector público	-	-	-	-	35,2	67,8	133,9	206,3	687,2
Sector privado	-	-	-	-	2.502,2	2.894,6	3.081,9	3.405,9	18.559,3
Banca privada	1.146,9	1.273,2	1.492,9	1.758,5	2.027,6	2.342,8	2.417,9	2.591,6	11.707,1
• Depósitos a la vista	554,5	595,0	646,4	754,1	850,0	948,6	884,3	942,5	2.879,1
• Depósitos de ahorro	216,8	232,7	231,9	255,2	280,6	293,8	292,2	303,4	1.575,8
• Depósitos a plazo	375,6	445,5	614,5	749,2	897,0	1.100,4	1.241,4	1.345,7	7.252,2
Cajas de Ahorro	-	-	-	-	474,6	551,8	664,0	814,3	6.852,2
• Depósitos a la vista	-	-	-	-	79,5	91,6	118,8	119,2	760,7
• Depósitos de ahorro	-	-	-	-	226,7	260,5	306,2	350,4	2.940,1
• Depósitos a plazo	-	-	-	-	168,4	199,7	239,0	344,7	3.151,4

(*) A 31 de Diciembre. No están incluidas las cooperativas de crédito.

IX - 2.2. SISTEMA CREDITICIO. NUMERO DE OFICINAS OPERATIVAS (*)

	COMUNIDAD DE MADRID								ESPAÑA
	1977	1978	1979	1980	1981	1982	1983	1984	1984
TOTAL	1.836	2.001	2.191	2.341	2.503	2.667	2.740	2.832	31.976
Banca privada	1.239	1.347	1.520	1.629	1.760	1.874	1.974	2.039	16.412
Comercial	1.204	1.309	1.447	1.530	1.611	1.706	1.761	1.812	15.359
Industrial	35	38	73	99	149	168	213	227	1.053
Cajas de Ahorro	469	516	537	578	615	764	638	668	12.149
Cajas de Ahorros Confederadas	333	372	393	433	466	508	472	508	10.440
Caja Postal de Ahorros	136	144	144	145	149	156	166	160	1.709
Cooperativas de Crédito	120	130	126	126	120	121	121	116	3.315
Crédito oficial	7	7	7	7	7	7	6	8	47
Banco de España	1	1	1	1	1	1	1	1	53

(*) A 31 de Diciembre.

Fuente: Boletín Estadístico, Banco de España.

IX - 2.3. NUMERO DE OFICINAS DE BANCA PRIVADA Y CAJAS DE AHORRO POR MUNICIPIOS

	1983			1984		
	Total	Banca privada	Cajas de Ahorro	Total	Banca privada	Cajas de Ahorro
COMUNIDAD DE MADRID	2.387	1.903	484	2.551	2.041	510
Acebeda (La)	0	0	0	0	0	0
Ajalvir	3	2	1	3	2	1
Alameda del Valle	0	0	0	0	0	0
Alamo (El)	1	1	0	1	1	0
Alcalá de Henares	62	53	9	56	47	9
Alcobendas	31	27	4	33	28	5
Alcorcón	49	42	7	48	41	7
Aldea del Fresno	2	1	1	2	1	1
Algete	2	1	1	2	1	1
Alpedrete	3	2	1	3	2	1
Ambite	0	0	0	0	0	0
Anchuelo	0	0	0	0	0	0
Aranjuez	14	11	3	14	11	3
Arganda	15	12	3	15	12	3
Arroyomolinos	0	0	0	0	0	0
Atazar (El)	0	0	0	0	0	0
Batres	0	0	0	0	0	0
Becerril de la Sierra	2	1	1	2	1	1
Belmonte de Tajo	1	1	0	1	1	0
Berrueco (El)	0	0	0	0	0	0
Berzosa del Lozoya	0	0	0	0	0	0
Boadilla del Monte	5	3	2	5	3	2
Boalo (El)	2	0	2	2	0	2
Braojos	0	0	0	0	0	0
Brea de Tajo	0	0	0	0	0	0
Brunete	2	1	1	2	1	1
Buitrago del Lozoya	3	2	1	3	2	1
Bustarviejo	2	1	1	2	1	1
Cabanillas de la Sierra	0	0	0	0	0	0
Cabrera (La)	1	1	0	1	1	0
Cadalso de los Vidrios	3	2	1	3	2	1
Camarma de Esteruelas	0	0	0	0	0	0
Campo Real	3	2	1	3	2	1
Canencia	0	0	0	0	0	0
Carabaña	2	1	1	2	1	1
Casarrubuelos	0	0	0	0	0	0
Cenicientos	2	1	1	2	1	1
Cercedilla	3	2	1	3	2	1
Cervera de Buitrago	0	0	0	0	0	0
Ciempozuelos	7	6	1	7	6	1
Cobeña	0	0	0	0	0	0
Colmenar de Oreja	2	1	1	3	2	1
Colmenar del Arroyo	0	0	0	0	0	0
Colmenar Viejo	15	12	3	13	10	3
Colmenarejo	2	2	0	3	2	1
Collado Villalba	11	8	3	11	8	3
Collado-Mediano	2	1	1	2	1	1
Corpa	0	0	0	0	0	0
Coslada	16	12	4	19	15	4
Cubas	0	0	0	0	0	0
Chapinería	0	0	0	0	0	0
Chinchón	4	3	1	4	3	1
Daganzo de Arriba	1	1	0	1	1	0
Escorial (El)	3	2	1	3	2	1
Estremera	1	0	1	1	0	1
Fresnedillas	0	0	0	0	0	0
Fresno de Torote	0	0	0	0	0	0
Fuenlabrada	19	14	5	22	17	5
Fuente el Saz de Jarama	1	1	0	1	1	0
Fuentidueña de Tajo	2	1	1	2	1	1

IX - 2.3. NUMERO DE OFICINAS DE BANCA PRIVADA Y CAJAS DE AHORRO POR MUNICIPIOS (CONT.)

	1983			1984		
	Total	Banca privada	Cajas de Ahorro	Total	Banca privada	Cajas de Ahorro
Galapagar	4	3	1	5	4	1
Garganta de los Montes	0	0	0	0	0	0
Gargantilla del Lozoya	0	0	0	0	0	0
Gascones	0	0	0	0	0	0
Getafe	35	27	8	52	43	9
Grifón	3	2	1	3	2	1
Guadalupe de la Sierra	2	1	1	2	1	1
Guadarrama	4	3	1	4	3	1
Hiruela (La)	0	0	0	0	0	0
Horcajo de la Sierra	0	0	0	0	0	0
Horcajuelo de la Sierra	0	0	0	0	0	0
Hoyo de Manzanares	2	1	1	2	1	1
Humanes de Madrid	4	3	1	4	3	1
Leganés	35	28	7	54	47	7
Loeches	2	1	1	2	1	1
Lozoya	1	1	0	1	1	0
Lozoyuela-Navas-Sieteiglesias	1	1	0	1	1	0
Madarcos	0	0	0	0	0	0
Madrid	1.711	1.379	332	1.837	1.484	353
Majadahonda	15	13	2	15	13	2
Manzanares el Real	3	2	1	3	2	1
Meco	2	1	1	2	1	1
Mejorada del Campo	3	2	1	3	2	1
Miraflores de la Sierra	3	2	1	3	2	1
Molar (El)	3	2	1	3	2	1
Molinos (Los)	2	1	1	2	1	1
Montejo de la Sierra	0	0	0	0	0	0
Moraleja de Enmedio	0	0	0	0	0	0
Moralzarzal	2	2	0	3	2	1
Morata de Tajuña	2	1	1	2	1	1
Móstoles	41	33	8	41	33	8
Navacerrada	2	1	1	2	1	1
Navalafuente	0	0	0	0	0	0
Navalagamella	1	1	0	1	1	0
Navalcarnero	9	8	1	8	7	1
Navarredonda	0	0	0	0	0	0
Navas del Rey	0	0	0	0	0	0
Nuevo Baztan	0	0	0	0	0	0
Olmeda de las Fuentes	0	0	0	0	0	0
Orusco	0	0	0	0	0	0
Paracuellos de Jarama	2	1	1	2	1	1
Parla	19	16	3	19	16	3
Patones	0	0	0	0	0	0
Pedrezuela	0	0	0	0	0	0
Pelayos de la Presa	0	0	0	0	0	0
Perales de Tajuña	3	2	1	3	2	1
Pezuela de las Torres	0	0	0	0	0	0
Pinilla del Valle	0	0	0	0	0	0
Pinto	13	11	2	13	11	2
Piñuécar	0	0	0	0	0	0
Pozuelo de Alarcón	14	12	2	14	12	2
Pozuelo del Rey	0	0	0	0	0	0
Prádena del Rincón	0	0	0	0	0	0
Puebla de la Sierra	0	0	0	0	0	0
Puentes Viejas	0	0	0	0	0	0
Quijorna	0	0	0	0	0	0
Rascafría	1	0	1	1	0	1
Redueña	0	0	0	0	0	0
Ribatejada	0	0	0	0	0	0
Rivas-Vaciamadrid	0	0	0	0	0	0

IX - 2.3. NUMERO DE OFICINAS DE BANCA PRIVADA Y CAJAS DE AHORRO POR MUNICIPIOS (CONCL.)

	1983			1984		
	Total	Banca privada	Cajas de Ahorro	Total	Banca privada	Cajas de Ahorro
Robledillo de la Jara	0	0	0	0	0	0
Robledo de Chavela	2	1	1	2	1	1
Robregordo	0	0	0	0	0	0
Rozas de Madrid (Las)	11	8	3	10	7	3
Rozas de Puerto Real	0	0	0	0	0	0
San Agustín de Guadalix	3	2	1	3	2	1
San Fernando de Henares	10	7	3	10	7	3
San Lorenzo de El Escorial	6	5	1	6	5	1
San Martín de la Vega	5	4	1	4	3	1
San Martín de Valdeiglesias	5	4	1	5	4	1
San Sebastián de los Reyes	17	14	3	18	15	3
Santa María de la Alameda	0	0	0	0	0	0
Santorcaz	0	0	0	0	0	0
Santos de la Humosa (Los)	1	1	0	1	1	0
Serna del Monte (La)	0	0	0	0	0	0
Serranillos del Valle	1	1	0	1	1	0
Sevilla la Nueva	0	0	0	0	0	0
Somosierra	0	0	0	0	0	0
Soto del Real	2	1	1	2	1	1
Talamanca de Jarama	0	0	0	0	0	0
Tielmes	2	1	1	2	1	1
Titulcia	0	0	0	0	0	0
Torrejón de Ardoz	34	28	6	35	29	6
Torrejón de la Calzada	1	1	0	1	1	0
Torrejón de Velasco	1	1	0	1	1	0
Torrelaguna	3	2	1	3	2	1
Torrelodones	4	2	2	4	2	2
Torremocha de Jarama	0	0	0	0	0	0
Torres de la Alameda	3	2	1	3	2	1
Valdaracete	0	0	0	0	0	0
Valdeavero	0	0	0	0	0	0
Valdelaguna	0	0	0	0	0	0
Valdemanco	0	0	0	0	0	0
Valdemaqueda	0	0	0	0	0	0
Valdemorillo	3	2	1	3	2	1
Valdemoro	9	7	2	9	7	2
Valdeolmos	0	0	0	0	0	0
Valdepiélagos	0	0	0	0	0	0
Valdetorres de Jarama	0	0	0	0	0	0
Valdilecha	1	0	1	1	0	1
Valverde de Alcalá	0	0	0	0	0	0
Velilla de San Antonio	1	0	1	1	0	1
Vellón (El)	0	0	0	0	0	0
Venturada	0	0	0	0	0	0
Villa del Prado	3	2	1	3	2	1
Villaconejos	3	2	1	3	2	1
Villalbilla	0	0	0	0	0	0
Villamanrique de Tajo	0	0	0	0	0	0
Villamanta	1	1	0	2	1	1
Villamantilla	0	0	0	0	0	0
Villanueva de la Cañada	2	1	1	2	1	1
Villanueva de Perales	0	0	0	0	0	0
Villanueva del Pardillo	1	1	0	1	1	0
Villar del Olmo	0	0	0	0	0	0
Villarejo de Salvanés	3	2	1	3	2	1
Villaviciosa de Odón	5	4	1	4	3	1
Villavieja del Lozoya	0	0	0	0	0	0
Zarzalejo	1	1	0	1	1	0

Fuente: Banco de España.

IX - 2. FINANZAS - CUENTAS Y DEPOSITOS DEL SISTEMA CREDITICIO

IX - 2.4. CAJA DE AHORROS Y MONTE DE PIEDAD DE MADRID. INDICADORES ESTRUCTURALES (*)

	1981	1982	1983	1984
NUMERO DE OFICINAS	432	484	518	548
Comunidad de Madrid	388	415	438	458
Municipio de Madrid	258	271	287	301
Otros municipios	130	144	151	157
Otras Comunidades Autónomas	44	69	80	90
NUMERO DE EMPLEADOS	3.955	4.352	4.551	4.720
NUMERO DE CUENTAS DE CLIENTES (Miles)	2.795,0	2.882,3	3.049,8	3.110,1
NUMERO DE OPERACIONES DE AHORRO (Miles)	49.152,7	58.073,6	68.905,5	80.136,7

(*) A 31 de Diciembre.

IX - 2.5. CAJA DE AHORROS Y MONTE DE PIEDAD DE MADRID. OPERACIONES Y ACREEDORES (*)

Miles millones pesetas

	1981	1982	1983	1984
IMPOSICIONES Y REINTEGROS	2.544,3	3.346,3	5.083,3	6.161,9
Sector público	302,7	376,6	456,5	568,2
Sector privado	2.241,1	2.967,9	4.625,7	5.584,3
Cuentas corrientes	1.307,7	1.711,3	2.982,4	3.469,6
Cuentas de ahorro	811,8	1.091,1	1.424,1	1.757,9
Depósitos a plazo	121,6	165,5	219,2	356,8
Sector no residente	0,5	1,8	1,1	9,4
ACREEDORES	387,9	477,8	585,5	727,4
Sector público	9,1	13,8	14,9	21,0
Sector privado	378,6	455,3	551,0	666,0
Cuentas corrientes	48,5	56,3	71,8	80,9
Cuentas de ahorro	196,1	227,1	271,4	305,1
Depósitos a plazo	131,9	169,8	204,7	268,8
Otras cuentas	2,1	2,1	3,1	11,2
Sector no residente	0,2	1,5	2,3	1,3
Cédulas hipotecarias	-	7,2	17,2	39,1

(*) A 31 de Diciembre.

Fuente: Memoria Anual. Caja de Ahorros y Monte de Piedad de Madrid.

IX - 2. FINANZAS - CUENTAS Y DEPOSITOS DEL SISTEMA CREDITICIO

IX - 2.6. CAJA DE AHORROS Y MONTE DE PIEDAD DE MADRID. INVERSIONES (*)

Millones pesetas

	1981	1982	1983	1984
TOTAL INVERSIONES	314.167	414.428	518.023	570.912
Cartera de valores	114.521	133.878	139.639	157.665
Fondos públicos	24.363	42.303	46.320	52.421
Bonos y Obligaciones privadas	86.549	88.210	90.290	101.289
Acciones y participaciones	3.609	3.365	3.029	3.955
Crédito al Sector público	3.070	8.863	11.622	11.553
Crédito al Sector privado	196.576	271.687	366.762	401.694
Crédito comercial	5.960	14.778	32.760	25.180
Préstamos y créditos mediación	434	880	1.058	950
Otros préstamos y créditos a plazo	171.851	234.124	300.342	331.667
Otros deudores	18.331	21.905	32.602	43.897

(*) A 31 de Diciembre.

Fuente: Memoria Anual, Caja de Ahorros y Monte de Piedad de Madrid.

IX - 3. FINANZAS - BOLSA DE MADRID

IX - 3.1. CANTIDADES NEGOCIADAS EN BOLSA

Miles millones pesetas

	BOLSA DE MADRID								ESPAÑA ⁽¹⁾
	1977	1978	1979	1980	1981	1982	1983	1984	1984
NOMINAL									
Valores mobiliarios	52,6	71,5	99,5	90,9	140,1	165,2	224,3	385,1	605,2
Efectos públicos	4,8	8,5	10,7	13,4	13,1	13,4	30,6	45,7	61,8
Obligaciones	26,9	33,5	38,0	25,6	30,1	43,2	55,2	88,1	134,5
Acciones	20,9	29,5	50,8	51,9	96,9	108,6	138,5	251,3	408,9
EFECTIVO									
Valores mobiliarios	74,4	88,6	110,3	94,3	160,4	181,6	221,0	417,8	633,3
Efectos públicos	5,3	8,7	10,7	13,1	12,3	12,8	28,1	44,4	58,6
Obligaciones	26,7	33,5	38,0	25,4	30,1	43,5	55,7	87,4	133,9
Acciones	42,4	46,4	61,6	55,8	118,0	125,5	137,2	286,0	440,8

(1) Bolsas de Madrid, Barcelona, Bilbao y Valencia.

Fuente: Boletín Estadístico, Banco de España.
Memoria Anual, Bolsa de Madrid.

IX - 3.2. INVERSIONES EXTRANJERAS EN LA BOLSA DE MADRID

Millones pesetas

	1978	1979	1980	1981	1982	1983	1984
TOTAL COMPRAS	2.026	8.247	3.608	9.600	4.494	8.116	24.580
Bancos	500	2.589	1.326	2.478	1.712	2.718	5.501
Eléctricas	150	1.689	791	1.795	806	1.486	5.228
Otras	1.376	3.969	1.491	5.327	1.977	3.912	13.850
TOTAL VENTAS	1.323	2.327	1.887	3.837	4.283	4.737	11.780
Bancos	965	1.046	762	1.379	1.953	1.592	3.201
Eléctricas	71	331	700	493	556	641	2.720
Otras	287	950	425	1.965	1.774	2.505	5.859
SALDOS	703	5.920	1.721	5.764	212	3.378	12.799
Bancos	-465	1.543	564	1.100	-241	1.126	2.300
Eléctricas	79	1.358	91	1.302	250	845	2.508
Otras	1.089	3.019	1.066	3.361	203	1.407	7.991

Fuente: Boletín Estadístico, Banco de España.

**IX - 3.3. INDICE DE COTIZACION DE ACCIONES. BOLSA DE MADRID.
DICIEMBRE AÑO ANTERIOR = 100****Medias anuales**

	1978	1979	1980	1981	1982	1983	1984
GENERAL	97,52	93,83	103,09	125,56	92,89	114,78	129,16
Bancos	-	-	-	-	-	-	122,54
Bancos comerciales	103,47	98,72	109,07	137,96	93,45	107,58	-
Bancos industriales	103,46	89,86	91,60	128,35	89,90	97,36	-
Eléctricas	94,15	99,26	103,42	106,20	88,73	100,50	148,75
Alimentos, bebidas y tabaco	89,43	97,53	97,53	121,18	99,17	137,92	141,60
Construcción	101,82	86,98	95,56	131,53	97,41	124,06	119,51
Inversión mobiliaria	100,96	92,08	108,42	135,61	113,96	118,82	148,51
Minero-siderometalúrgicas	91,47	72,46	89,24	119,63	94,11	176,88	102,94
Monopolios	91,06	93,01	103,40	117,45	88,02	126,21	-
Químicas-textiles	89,50	82,59	98,34	132,92	88,77	155,35	132,98
Comunicaciones	-	-	-	-	-	-	122,41
Varios	84,30	95,43	98,82	114,58	99,15	132,82	130,46

**IX - 3.4. INDICE DE COTIZACION DE ACCIONES. BOLSA DE MADRID.
DICIEMBRE 1970 = 100****Medias anuales**

	1978	1979	1980	1981	1982	1983	1984
GENERAL	77,01	66,22	60,81	78,59	72,14	72,96	96,27
Bancos	-	-	-	-	-	-	150,26
Bancos comerciales	107,46	104,41	101,79	152,64	145,12	133,63	-
Bancos industriales	52,83	48,77	36,95	47,92	41,60	34,27	-
Eléctricas	64,91	56,00	58,47	62,93	55,50	49,95	61,25
Alimentos, bebidas y tabacos	43,59	38,25	35,17	45,23	40,63	62,44	122,67
Construcción	95,24	72,29	59,72	75,82	71,50	79,39	95,11
Inversión mobiliaria	69,07	52,40	51,05	71,26	72,91	80,69	137,79
Minero-siderometalúrgicas	38,41	24,90	18,63	19,97	18,67	31,59	44,17
Monopolios	73,13	61,18	54,03	65,92	60,60	60,10	-
Químicas-textiles	69,18	44,59	33,99	39,76	30,23	38,84	72,57
Comunicaciones	-	-	-	-	-	-	79,41
Varios	52,67	43,83	35,48	44,50	40,43	48,49	74,81

Fuente: Boletín Estadístico. Banco de España.

IX - 4.1. SOCIEDADES MERCANTILES CREADAS Y DISUELTAS

	COMUNIDAD DE MADRID						ESPAÑA
	1978	1979	1980	1981	1982	1983	1983
SOCIEDADES CREADAS							
Número	1.865	1.148	2.225	1.315	1.245	3.688	25.844
Capital social (Millones ptas.)	9.339,6	8.049,3	7.744,2	9.410,2	9.001,9	12.002,5	123.410,1
Anónimas							
Número	1.652	1.042	1.914	1.173	1.148	3.405	19.060
Capital social (Millones ptas.)	9.137,3	7.835,8	7.415,7	9.283,1	8.850,4	11.703,3	110.944,8
Responsabilidad limitada							
Número	213	105	309	141	95	279	6.734
Capital social (Millones ptas.)	202,3	213,5	323,9	126,8	135,9	282,9	12.414,5
Otras							
Número	0	1	2	1	2	4	50
Capital social (Millones ptas.)	0	0	4,6	0,3	15,6	16,3	50,8
SOCIEDADES DISUELTAS							
Número	84	53	79 (1)	58 (2)	144	120	901
Capital social (Millones ptas.)	5.586,4	682,7	3.414,6 (1)	764,8 (2)	7.317,7	2.376,6	29.211,7
Anónimas							
Número	83	50	75 (1)	54 (2)	136	109	575
Capital social (Millones ptas.)	5.581,4	662,1	3.414,6 (1)	759,2 (2)	7.316,9	2.371,0	27.689,1
Responsabilidad limitada							
Número	1	3	2 (1)	4 (2)	8	11	299
Capital social (Millones ptas.)	5,0	20,6	0 (1)	5,6 (2)	0,8	5,6	1.480,0
Otras							
Número	0	0	2 (1)	0 (2)	0	0	27
Capital social (Millones ptas.)	0	0	0 (1)	0 (2)	0	0	42,6

(1) Sólo datos de Enero a Mayo.

(2) Sólo datos de Noviembre y Diciembre.

Fuente: Estadística de Sociedades Mercantiles. INE (MINECO).

IX - 4.2. PROTESTOS DE LETRAS DE CAMBIO

	COMUNIDAD DE MADRID							ESPAÑA
	1978	1979	1980	1981	1982	1983 ⁽¹⁾	1984	1984
NUMERO DE PROTESTOS (Miles)								
Total	830,4	943,6	969,7	992,2	951,2	904,2	805,5	4.993,0
De hasta 10.000 ptas.	298,4	285,5	248,5	226,1	197,3	638,7	569,3	3.171,7
De 10.001 a 50.000 ptas.	245,7	311,5	360,0	390,1	376,3			
De 50.001 a 100.000 ptas.	100,1	111,4	115,1	115,3	116,5			
De 100.001 a 500.000 ptas.	139,1	173,5	186,7	199,2	201,6	202,3	182,8	1.445,4
De 500.001 a 1.000.000 de ptas.	25,7	33,5	33,2	36,7	35,4	36,7	33,0	238,7
De más de 1.000.000 de ptas.	21,4	28,2	26,2	24,6	24,1	26,6	20,4	137,2
Municipio de Madrid	659,7	734,5	735,2	735,8	692,7	648,2	566,8	2.558,9 ⁽²⁾
Otros municipios	170,7	209,1	234,5	256,4	258,5	255,9	238,7	2.434,1 ⁽³⁾
IMPORTE DE LOS PROTESTOS (Mil. mill. ptas.)								
Total	204,5	275,7	257,6	226,2	238,8	231,8	169,8	1.074,7
De hasta 10.000 ptas.	1,6	1,6	1,4	1,3	1,2	19,1	17,1	112,9
De 10.001 a 50.000 ptas.	5,9	7,3	8,4	9,4	9,1			
De 50.001 a 100.000 ptas.	7,5	8,4	8,7	8,5	8,5			
De 100.001 a 500.000 ptas.	34,7	44,2	47,3	49,5	50,1	50,4	45,2	350,0
De 500.001 a 1.000.000 de ptas.	19,8	26,2	26,0	28,8	28,2	29,2	26,2	190,7
De más de 1.000.000 de ptas.	135,0	188,0	165,8	128,7	141,7	133,2	81,3	421,1
Municipio de Madrid	187,4	249,6	230,0	196,3	209,2	202,6	140,9	593,5 ⁽²⁾
Otros municipios	17,1	26,1	27,6	30,0	29,6	29,2	28,9	481,2 ⁽³⁾

(1) Esta estadística se modificó por Orden de 12 de marzo de 1983 y se variaron los tramos de las cuantías de los protestos.

(2) Suma de capitales de provincia.

(3) Suma de provincias sin capitales.

Fuente: Estadística de Protestos de Letras de Cambio. INE (MINECO).
Efectos Protestados. INE (MINECO).

IX - 4. FINANZAS - OTROS INDICADORES

IX - 4.3. SUSPENSIONES DE PAGOS

	COMUNIDAD DE MADRID								ESPAÑA
	1977	1978	1979	1980	1981	1982	1983	1984	1984
NUMERO	67	82	106	95	98	123	110	102	814
Activ. económica empresa									
Agricultura	-	-	-	-	-	1	0	3	16
Industria	-	-	-	-	-	51	43	40	376
Construcción	-	-	-	-	-	25	18	19	82
Servicios	-	-	-	-	-	46	49	40	340
Clase de empresa									
Individual	-	-	-	-	-	19	17	8	228
Sociedad anónima	-	-	-	-	-	98	82	86	473
Otras	-	-	-	-	-	6	11	8	113
Causa de suspensión									
Falta de liquidez	-	-	-	-	-	81	74	85	589
Escasez de demanda	-	-	-	-	-	25	22	9	100
Otras	-	-	-	-	-	17	14	8	125
ACTIVO (Miles mill. ptas.)	18,6	31,6	33,9	41,3	50,1	87,3	58,9	54,5	235,9
PASIVO (Miles mill. ptas.)	12,6	20,5	21,6	25,6	33,7	62,2	38,2	33,2	132,0

IX - 4.4. DECLARACIONES DE QUIEBRAS

	COMUNIDAD DE MADRID								ESPAÑA
	1977	1978	1979	1980	1981	1982	1983	1984	1984
NUMERO	14	20	21	31	17	18	26	28	165
Activ. económica empresa									
Agricultura	-	-	-	-	-	1	0	2	3
Industria	-	-	-	-	-	4	9	5	64
Construcción	-	-	-	-	-	4	5	2	14
Servicios	-	-	-	-	-	9	12	19	84
Clase de empresa									
Individual	-	-	-	-	-	4	6	1	42
Sociedad anónima	-	-	-	-	-	13	17	25	100
Otros	-	-	-	-	-	1	3	2	23
Clase de quiebra									
Voluntaria	-	-	-	-	-	6	7	14	48
Sobreseimiento general	-	-	-	-	-	5	11	10	87
Otras	-	-	-	-	-	7	8	4	30
ACTIVO (Miles mill. ptas.)	1,4	1,1	1,2	0,5	0,2	0,6	1,4	4,1	10,8
PASIVO (Miles mill. ptas.)	1,6	1,2	15,5	11,6	0,5	1,3	1,6	5,5	20,3

Fuente: Estadística de Suspensiones de Pagos y Declaraciones de Quiebras: INE (MINECO).

IX - 4. FINANZAS - OTROS INDICADORES

IX - 4.5. VENTAS A PLAZOS (*)

	COMUNIDAD DE MADRID						ESPAÑA
	1978	1979	1980	1981	1982	1983	1983
TOTAL DE LAS TRES MODALIDADES DE FINANCIACION							
Todos los bienes							
Número de contratos (Miles)	61,3	62,1	53,5	62,7	51,7	40,9	272,5
Valor al contado (Millones ptas.)	31.943,4	38.643,1	39.898,9	48.931,8	50.882,6	47.885,9	315.732,3
Valor financiado (Millones ptas.)	21.210,5	25.490,3	26.738,1	32.578,6	34.770,9	32.969,0	212.975,8
Vehículos							
Número de contratos (Miles)	43,6	42,3	33,0	42,4	33,1	22,6	131,0
Valor al contado (Millones ptas.)	13.898,9	15.834,1	14.412,0	21.049,2	18.731,5	14.895,7	84.129,3
Valor financiado (Millones ptas.)	7.628,0	8.476,0	7.814,8	11.920,9	10.782,2	8.505,9	48.487,9
Bienes de consumo duradero							
Número de contratos (Miles)	0,1	0	0,2	0,3	0,2	0	0,1
Valor al contado (Millones ptas.)	11,8	2,7	28,5	29,0	21,3	18,4	30,1
Valor financiado (Millones ptas.)	8,7	0,9	20,6	21,8	48,7	19,2	29,4
Bienes de inversión							
Número de contratos (Miles)	17,7	19,7	20,3	20,0	18,3	18,3	141,4
Valor al contado (Millones ptas.)	18.032,6	22.806,2	25.458,5	27.853,6	32.129,9	32.971,8	231.572,9
Valor financiado (Millones ptas.)	13.573,8	17.013,4	18.902,8	20.635,9	23.940,0	24.443,9	164.458,5
FINANCIACION EFECTUADA DIRECTAMENTE POR EL VENDEDOR							
Número de contratos (Miles)	19,2	20,6	19,2	17,4	16,6	16,4	135,5
Valor al contado (Millones ptas.)	17.763,6	22.431,7	24.567,4	26.093,6	30.434,7	30.377,5	215.387,6
Valor financiado (Millones ptas.)	13.236,2	16.580,0	18.178,3	19.380,8	22.837,4	22.609,7	152.560,8
FINANCIACION EFECTUADA POR FINANCIADORES AL COMPRADOR							
Número de contratos (Miles)	42,1	41,4	34,2	45,2	34,9	24,4	135,5
Valor al contado (Millones ptas.)	14.093,2	16.112,3	15.242,9	22.806,2	20.282,6	17.363,0	97.970,3
Valor financiado (Millones ptas.)	7.907,7	8.834,7	8.494,0	13.173,2	11.813,1	10.255,1	58.827,3
FINANCIACION EFECTUADA POR FINANCIADORES AL VENDEDOR							
Número de contratos (Miles)	0,1	0,1	0,2	0	0,2	0,1	1,4
Valor al contado (Millones ptas.)	86,6	99,1	88,6	32,0	165,3	145,4	2.374,4
Valor financiado (Millones ptas.)	66,6	75,7	65,8	24,6	120,4	104,2	1.587,6

(*) Son las inscritas en el Registro de Venta a Plazos. La inscripción de los contratos de compra-venta en dicho Registro no tiene carácter obligatorio.

Fuente: Estadística de Ventas a Plazos. INE (MINECO).

IX - 4. FINANZAS - OTROS INDICADORES

IX - 4.6. PRESTAMOS CON GARANTIA HIPOTECARIA

	COMUNIDAD DE MADRID						ESPAÑA
	1977	1978	1979	1980	1981	1982	1982
PRESTAMOS CONSTITUIDOS							
Número de préstamos	3.774	3.815	3.758	4.826	5.450	11.922	100.137
Sobre fincas urbanas	3.726	3.728	3.694	4.769	5.392	11.854	95.915
Sobre fincas rústicas	42	74	55	44	37	57	3.166
Sobre fincas mixtas	6	13	9	13	21	11	1.056
Capital prestado (Millones ptas.)	28.362,4	28.494,0	27.617,2	38.742,5	53.649,8	55.860,2	444.345,2
Sobre fincas urbanas	27.389,3	27.213,5	26.760,2	38.191,3	52.427,5	55.173,0	397.651,5
Sobre fincas rústicas	918,2	1.077,8	771,5	468,2	684,7	616,4	31.397,8
Sobre fincas mixtas	54,9	202,7	85,5	83,0	537,6	70,8	15.295,9
PRESTAMOS CANCELADOS							
Número de préstamos	3.626	4.581	5.412	6.433	6.359	6.500	47.926
Por pago	3.528	4.478	5.244	6.318	6.197	6.369	47.031
Por procedimiento judicial	11	7	7	32	23	44	443
Otras causas/No consta	87	96	161	83	139	87	452
Importe (Millones ptas.)	2.516,2	2.437,2	178.272,7	6.283,4	5.148,9	8.000,3	69.155,9

Fuente: Estadística de Préstamos Hipotecarios. INE (MINECO).



X - Sanidad

X - 1. SANIDAD - INFRAESTRUCTURA Y ASISTENCIA

X - 1.1. PROFESIONALES SANITARIOS COLEGIADOS (*)

	COMUNIDAD DE MADRID							ESPAÑA
	1977	1978	1979	1980	1981	1982	1983 ⁽¹⁾	1983 ⁽¹⁾
PROFESIONALES SANITARIOS								
Médicos	12.810	13.812	14.592	15.689	16.674	17.384	18.952	115.251
Odontólogos y Estomatólogos	888	873	829	875	890	892	948	4.458
Farmacéuticos	3.594	3.748	4.013	4.190	4.364	4.546	4.748	27.646
Veterinarios	766	808	829	878	936	957	1.010	8.404
Ayudantes Técnicos Sanitarios	16.256	17.722	19.732	21.174	21.448	21.713	22.202	139.846

(*) A 31 de Diciembre.

(1) Datos provisionales.

Fuente: Anuario Estadístico. INE (MINECO).

X - 1. SANIDAD - INFRAESTRUCTURA Y ASISTENCIA

X - 1.2. ESTABLECIMIENTOS SANITARIOS CON REGIMEN DE INTERNADO Y UNIDADES DE HOSPITALIZACIÓN POR FINALIDAD

	COMUNIDAD DE MADRID							ESPAÑA
	1977	1978	1979	1980	1981	1982	1983 ⁽¹⁾	1981
TOTAL								
• Establecimientos	114	111	110	108	106	–	84	1.054
• Unidades de hospitalización	28.296	28.185	28.729	29.286	27.499	–	21.858	193.895
Hospitales generales								
• Establecimientos	17	18	17	18	17	–	12	419
• Unidades de hospitalización	13.424	14.290	14.319	15.135	14.310	–	11.105	115.259
Hospitales especiales								
Quirúrgicos								
• Establecimientos	44	42	42	39	38	–	31	331
• Unidades de hospitalización	4.627	3.981	4.631	4.380	4.022	–	3.219	20.225
Maternidades								
• Establecimientos	8	7	7	7	5	–	5	78
• Unidades de hospitalización	789	773	776	749	627	–	507	2.428
Infantiles								
• Establecimientos	7	6	5	6	5	–	4	15
• Unidades de hospitalización	1.095	793	707	918	915	–	706	2.201
Psiquiátricos								
• Establecimientos	17	17	17	17	17	–	16	109
• Unidades de hospitalización	4.817	4.575	4.501	4.482	4.352	–	3.732	38.739
Antituberculosos								
• Establecimientos	9	10	11	10	8	–	7	37
• Unidades de hospitalización	2.346	2.611	2.676	2.500	1.759	–	1.573	7.853
Otros								
• Establecimientos	12	11	11	11	16	–	9	65
• Unidades de hospitalización	1.198	1.162	1.119	1.122	1.514	–	1.016	7.190

(1) Falta información de los hospitales militares y de 5 centros que no remitieron datos.
A partir del año 1983 la recogida de la información de base la realiza la Comunidad de Madrid.

Fuente: Estadística de Establecimientos Sanitarios con Régimen de Internado. INE (MINECO) y Consejería de Salud y Bienestar Social. Comunidad de Madrid.

X - 1. SANIDAD - INFRAESTRUCTURA Y ASISTENCIA

X - 1.3. ESTABLECIMIENTOS SANITARIOS CON REGIMEN DE INTERNADO Y UNIDADES DE HOSPITALIZACION POR DEPENDENCIA ORGANICA (*)

		COMUNIDAD DE MADRID							ESPAÑA
		1977	1978	1979	1980	1981	1982	1983 ⁽¹⁾	1981
TOTAL	Est.	114	111	110	108	106	-	84	1.054
	U. hosp.	28.296	28.185	28.729	29.286	27.499	-	21.858	193.895
Admón. Central	Est.	40	41	40	40	39	-	29	243
	U. hosp.	15.169	15.278	15.229	15.873	14.876	-	10.599	84.899
Sanidad y S. Social	Est.	26	27	27	27	27	-	26	192
	U. hosp.	9.544	9.917	9.936	10.215	9.766	-	8.922	65.091
• AISNA	Est.	16	15	15	15	15	-	15	76
	U. hosp.	4.001	3.727	3.636	3.590	3.246	-	2.826	13.051
• INP/INSALUD ⁽²⁾	Est.	10	12	12	12	12	-	11	116
	U. hosp.	5.543	6.190	6.300	6.625	6.520	-	6.096	52.040
Educación y Ciencia	Est.	4	3	5	3	3	-	3	11
	U. hosp.	2.562	2.322	2.863	2.357	2.331	-	1.677	8.956
Defensa	Est.	5	6	7	7	6	-	-	37
	U. hosp.	2.291	2.268	2.334	2.634	2.226	-	-	10.299
Otros	Est.	5	5	1	3	3	-	0	3
	U. hosp.	772	771	96	667	553	-	0	553
Admón. Local	Est.	7	5	5	4	4	-	1	166
	U. hosp.	4.155	3.994	4.289	4.239	3.794	-	74	45.398
Diputaciones y cabildos	Est.	2	2	3	3	3	-	-	108
	U. hosp.	3.850	3.850	4.200	4.164	3.719	-	-	40.896
Municipios	Est.	5	3	2	1	1	-	1	58
	U. hosp.	305	144	89	75	75	-	74	4.502
Comunidad de Madrid	Est.	-	-	-	-	-	-	3	-
	U. hosp.	-	-	-	-	-	-	3.066	-
Beneficencia particular	Est.	3	4	4	4	4	-	4	58
	U. hosp.	1.138	1.310	1.288	1.299	1.150	-	1.293	8.955
Iglesia	Est.	14	9	9	9	10	-	8	65
	U. hosp.	3.221	2.451	2.462	2.447	2.638	-	2.552	13.820
Cruz Roja Española	Est.	3	3	3	3	3	-	2	33
	U. hosp.	621	635	650	675	641	-	658	3.482
Particulares	Est.	42	47	47	47	46	-	37	487
	U. hosp.	3.434	4.314	4.579	4.580	4.400	-	3.616	37.218
Otros	Est.	5	2	2	1	0	-	0	2
	U. hosp.	558	203	232	173	0	-	0	123

(*) Hasta 1980 se consideran unidades de hospitalización instaladas y a partir de 1981 unidades de hospitalización en funcionamiento.

(1) Ver nota cuadro X-1.2.

(2) Hasta 1980 INP y desde 1981 INSALUD.

Fuente: Estadística de Establecimientos Sanitarios con Régimen de Internado. INE (MINECO) y Consejería de Salud y Bienestar Social. Comunidad de Madrid.

X - 1. SANIDAD - INFRAESTRUCTURA Y ASISTENCIA

X - 1.4. ESTABLECIMIENTOS SANITARIOS CON REGIMEN DE INTERNADO. PERSONAL

	COMUNIDAD DE MADRID							ESPAÑA
	1977	1978	1979	1980	1981	1982	1983(1)	1981
TOTAL	44.932	45.823	48.012	48.589	50.173	-	42.411	278.582
Personal directivo	271	276	274	269	272	-	204	2.239
Directores y gerentes	142	146	146	146	147	-	104	1.255
Administradores	129	130	128	123	125	-	100	984
Personal sanitario	29.547	29.878	31.849	31.831	33.326	-	28.608	194.431
Médicos	8.193	8.349	8.105	8.916	9.502	-	6.594	52.185
• Medicina Interna	1.422	1.406	1.384	1.390	1.590	-	1.147	9.748
• Cirugía	2.344	2.169	2.049	2.318	2.451	-	990	13.272
• Obstetricia y ginecología	525	477	452	429	478	-	325	3.916
• Pediatría	391	383	396	395	433	-	280	3.038
• Psiquiatría	252	233	248	229	277	-	158	1.580
• Servicios centrales	1.399	1.504	1.507	1.675	1.873	-	1.588	8.915
• De guardia	305	319	327	323	337	-	281	3.118
• En período de formación	1.555	1.858	1.742	2.157	2.063	-	1.825	8.598
Farmacéuticos	76	74	82	101	93	-	67	699
Otros titulados superiores	159	147	196	202	194	-	174	1.165
Personal de enfermería	10.551	10.578	11.983	11.627	11.889	-	11.129	66.720
Personal auxiliar de enfermería	10.568	10.730	11.483	10.985	11.648	-	10.644	73.662
Personal no sanitario	15.114	15.669	15.889	16.489	16.575	-	13.599	81.912
Administrativos	3.296	3.574	3.608	3.838	3.874	-	3.452	16.752
Asistentes sociales	164	152	164	164	176	-	199	871
Capellanes	163	118	125	131	146	-	83	1.020
Subalternos	3.023	3.416	2.717	2.918	3.292	-	3.517	17.268
Otros	8.468	8.409	9.275	9.438	9.087	-	6.348	46.001

(1) Ver nota cuadro X - 1.2.

Fuente: Estadística de Establecimientos Sanitarios con Régimen de Internado. INE (MINECO) y Consejería de Salud y Bienestar Social. Comunidad de Madrid.

X - 1. SANIDAD - INFRAESTRUCTURA Y ASISTENCIA

**X - 1.5. ESTABLECIMIENTOS SANITARIOS CON REGIMEN DE INTERNADO.
ASISTENCIA PRESTADA**

Miles

	COMUNIDAD DE MADRID							ESPAÑA
	1977	1978	1979	1980	1981	1982	1983 ⁽¹⁾	1981
ENFERMOS INGRESADOS	416,9	425,2	428,6	440,3	454,1	-	390,4	3.467,2
Medicina interna	64,6	80,6	70,3	70,5	90,1	-	85,0	765,3
Cirugía	148,8	134,3	153,8	156,4	166,7	-	149,0	1.355,6
Obstetricia	96,1	96,4	85,1	79,5	77,0	-	44,4	599,8
Ginecología	30,4	28,7	28,0	38,2	36,5	-	45,2	212,4
Psiquiatría	13,2	13,9	15,8	16,9	18,1	-	12,7	87,6
Tuberculosis	3,3	2,8	3,1	4,4	6,8	-	0,4	18,6
Pediatría	40,0	45,5	46,1	45,9	45,6	-	46,5	332,0
Otras	20,5	23,0	26,4	28,5	13,3	-	7,2	95,9
ESTANCIAS CAUSADAS	7.283,2	7.087,9	7.219,9	7.221,5	7.243,1	-	5.954,7	50.573,4
Medicina interna	1.524,3	1.746,4	1.656,7	1.547,4	1.792,8	-	1.701,0	11.620,2
Cirugía	2.222,8	2.011,1	2.233,1	2.117,0	2.298,2	-	1.896,2	15.378,3
Obstetricia	384,0	365,3	373,2	371,3	354,8	-	279,2	2.890,0
Ginecología	223,4	237,2	205,4	479,9	247,2	-	225,3	1.496,7
Psiquiatría	1.662,9	1.367,4	1.457,5	1.418,3	1.344,5	-	1.158,8	12.915,5
Tuberculosis	410,5	364,0	336,7	329,9	396,9	-	59,3	1.094,8
Pediatría	472,0	642,5	495,5	496,7	446,1	-	431,6	2.942,1
Otras	383,3	354,0	461,8	461,0	362,6	-	203,3	2.235,8
CONSULTAS EXTERNAS	3.036,0	3.134,5	3.286,4	3.291,4	3.177,4	-	2.893,2	20.578,5
Medicina interna	575,1	721,5	768,5	831,4	948,7	-	1.016,2	5.664,4
Cirugía	969,1	901,8	927,7	871,6	1.072,6	-	961,4	7.742,6
Obstetricia	138,4	137,0	171,9	217,6	168,0	-	147,8	1.167,8
Ginecología	136,8	139,0	150,6	179,0	202,5	-	184,6	1.091,1
Psiquiatría	68,7	79,2	93,7	86,7	81,4	-	88,3	448,9
Pediatría	273,7	335,1	213,7	314,8	342,8	-	404,4	2.135,4
Tuberculosis	14,3	3,0	5,2	6,3	14,7	-	0	153,5
Otras	859,9	817,9	955,1	784,0	346,7	-	90,5	2.174,8

(1) Ver nota cuadro X - 1.2.

Fuente: Estadística de Establecimientos Sanitarios con Régimen de Internado. INE (MINECO) y Consejería de Salud y Bienestar Social. Comunidad de Madrid.

X - 1. SANIDAD - INFRAESTRUCTURA Y ASISTENCIA

X - 1.6. ASISTENCIA SANITARIA DE LA SEGURIDAD SOCIAL EN AMBULATORIOS (POLICLINICAS)

	COMUNIDAD DE MADRID						ESPAÑA
	1977	1978	1979	1980	1981	1982	1982
ESTABLECIMIENTOS	136	145	145	150	149	156	1.281
PRESTACIONES REALIZADAS (Miles)							
Consultas	29.854	31.643	30.512	30.583	30.294	29.693	180.024
Curas	487	515	540	384	351	415	4.092
Inyecciones	6.188	6.408	6.188	6.066	6.118	5.849	37.937
Investigaciones y diagnósticos especiales (1)	67	110	123	128	75	74	974
Operaciones (2)	147	212	180	83	85	87	1.910
Radioscopias	241	341	176	68	44	84	1.016
Radiografías	2.405	6.016	3.782	1.688	2.415	2.675	21.529

(1) Metabolismo, electrocardiograma, endoscopia, etc.

(2) Intervenciones de pequeña cirugía que no requieren internamiento.

X - 1.7. SERVICIOS PRESTADOS POR LAS JEFATURAS PROVINCIALES DE SANIDAD. VACUNACIONES

Miles personas

	COMUNIDAD DE MADRID							ESPAÑA
	1977	1978	1979	1980	1981	1982	1983	1983
TOTAL	543,1	772,9	657,9	579,2	518,4	536,2	455,5	5.106,0
Viruela	42,7	22,6	27,8	0,8	0,9	0	0	0,3
T.A.B. (Tifoidea)	47,8	39,1	28,1	23,4	48,5	42,1	50,9	143,4
Difteria - tétanos - tosferina	131,1	163,6	147,1	123,0	106,9	102,5	79,3	988,6
Tétanos - difteria	-	37,5	45,9	39,2	32,6	21,3	21,4	406,6
Tétanos	-	19,3	22,5	44,3	40,9	63,1	66,7	1.099,2
Poliomielitis	319,0	413,6	327,0	289,3	226,2	224,1	164,6	1.839,2
Tuberculosis	2,5	43,1	30,3	19,8	18,3	20,1	22,8	86,2
Cólera	0	8,7	15,2	14,2	12,9	9,7	9,3	26,2
Rubéola	0	23,7	10,0	16,2	15,8	23,3	17,2	230,2
Fiebre amarilla	0	1,6	2,4	3,7	3,2	2,9	2,4	4,7
Sarampión	0	0,1	1,6	5,3	5,2	11,2	4,1	48,7
Triple vírica	-	-	-	-	7,0	15,9	16,8	228,7
Otras vacunaciones	0	0	0	0	0	0	0	4,0

Fuente: Anuario Estadístico. INE (MINECO).

X - 1. SANIDAD - INFRAESTRUCTURA Y ASISTENCIA

X - 1.8. SERVICIOS DE URGENCIA DE LA BENEFICENCIA MUNICIPAL SANITARIA (*)

	COMUNIDAD DE MADRID							ESPAÑA
	1977	1978	1979	1980	1981	1982	1983	1983
ESTABLECIMIENTOS	28	31	27	30	29	25	29	322
Casas de socorro	21	18	19	18	18	18	18	160
Puestos de socorro	3	3	2	2	4	4	2	59
Dispensarios y clínicas de urgencia	1	4	2	7	5	1	6	55
Equipos quirúrgicos	3	3	3	3	2	2	3	30
Hospitales con servicios de urgencia	0	0	1	0	0	0	0	18
PERSONAL	795	760	735	735	813	746	758	3.105
Médicos	382	368	351	352	343	338	342	1.317
Practicantes	242	221	207	207	279	261	264	1.119
Matronas	48	47	45	44	42	36	34	106
Administrativos y subalternos	123	124	132	132	149	111	118	563
PRESTACIONES REALIZADAS								
Accidentes socorridos	65.859	75.418	65.328	82.516	75.635	119.764	128.442	408.420
De tráfico	11.548	17.641	11.902	11.556	11.065	10.418	12.713	46.487
De trabajo	7.523	8.017	5.840	7.379	6.643	6.178	7.286	30.445
Otros	46.788	49.760	47.586	63.581	57.927	103.168	108.443	331.488
Heridos por riñas o agresiones	7.361	18.727	10.159	12.272	11.212	10.801	13.025	60.062
Intentos de suicidio	94	155	154	375	515	442	639	1.259
Enfermos asistidos	350.546	337.336	325.444	296.191	282.830	310.372	388.858	769.355
En su domicilio	25.721	32.079	20.642	24.034	20.609	24.399	32.789	62.162
En los establecimientos	324.825	305.257	304.802	272.157	262.221	285.973	356.069	707.193
Abortos y partos	772	659	3.304	1.805	2.236	2.623	3.217	5.267
Vacunaciones	2.088	4.096	1.423	4.619	6.790	8.425	12.366	184.824

(*) Establecimientos que remitieron datos.

Fuente: Anuario Estadístico. INE (MINECO).

X - 1. SANIDAD - INFRAESTRUCTURA Y ASISTENCIA

X - 1.9. HOSPITAL PROVINCIAL DE MADRID. PERSONAL

	1982	1983	1984
PERSONAL	4.978	5.007	4.907
Dirección y administración	537	541	546
Personal sanitario	3.171	3.233	3.233
Facultativos titulados superiores	799	801	800
• En período de formación	-	-	192
Técnicos asistenciales de grado medio	1.146	1.167	1.153
Auxiliar de enfermería no titulado	1.226	1.265	1.280
Mantenimiento, hostelería y servicios generales	1.270	1.233	1.128

X - 1.10. HOSPITAL PROVINCIAL DE MADRID. ASISTENCIA PRESTADA

	1982	1983	1984
ESTANCIAS CAUSADAS	780.391	745.679	782.065
Médico quirúrgico	469.239	450.673	491.434
Psiquiatría	48.991	51.367	51.634
Oncología	89.470	81.547	77.243
Obstetricia y ginecología	88.161	85.605	86.469
Pediatría y puericultura	61.743	57.097	53.954
Clínica	22.787	19.390	19.331
CONSULTAS EXTERNAS	95.305	100.825	114.105
Médico quirúrgico	52.857	55.682	62.438
Psiquiatría	8.511	8.735	9.891
Oncología	8.323	7.621	7.254
Obstetricia y ginecología	7.201	9.167	13.072
Pediatría	18.413	19.620	21.450

Fuente: Memoria Hospital Provincial de Madrid. Consejería de Salud y Bienestar Social. Comunidad de Madrid.

X - 1.11. ZONIFICACION DE SALUD Y SERVICIOS SOCIALES

Areas	Distritos	Zonas básicas	Municipios, barrios, secciones
1. SUR-ESTE	XI. Arganda	10. Villarejo de Salvanés	Brea del Tajo Villarejo de Salvanés Belmonte de Tajo Fuentidueña de Tajo Villamanrique de Tajo Estremera Valdaracete
		11. Perales de Tajuña	Orusco Perales de Tajuña Morata de Tajuña Tiélnes Valdilecha Carabaña Campo Real Loeches Pozuelo del Rey Villar del Olmo Olmeda de las Fuentes Ambite Nuevo Baztán Torres de la Alameda Valverde de Alcalá Villalbilla Corpa Santorcaz Pezuela de las Torres Anchuelo
		12. Campo Real	
		13. Torres de la Alameda	
		23. Arganda	
		24. Rivas-Vaciamadrid	
	XXI. Moratalaz	187. Marroquina	Marroquina Horcajo
		188. Vinateros	
		189. Media Legua	
		190. Fontarrón	Fontarrón Pavones
		191. Vicálvaro-1	11 a 15, 20, 21, 24 a 28
	XXVII. Retiro	192. Vicálvaro-2	7 a 10, 16 a 19, 22, 23, 29 a 33
		99. Adelfas	
		100. Pacífico	
		101. Jerónimos	
		102. Ibiza	
	XXXII. Vallecas	103. Niño Jesús	
		104. Estrella	
		178. Numancia-1	71 a 82, 148 y 149
		179. Numancia-2	66 a 70, 83 a 91
		180. El Olivar	
		186. Portazgo	
		181. San Diego-1	1 a 8, 9 a 15, 18 y 19
	XXXI. Mediodía	182. San Diego-2	16, 17, 20 a 33
		183. Palomeras-1	110 a 120, 122 a 127
		184. Palomeras-2	121 y 128 a 143
		185. Picazo	
		171. Santa Catalina-1	1 a 13, 27, 97 y 98
		172. Santa Catalina-2	14 a 26, 95 y 99
		173. San Fermín	
		174. Los Rosales	
		175. San Cristóbal	San Cristóbal Butarque
		176. Vallecas-1	68 a 72, 79, 80, 82-88, 103
		177. Vallecas-2	73 a 78, 81, 89 a 91, 94, 102, 104 a 106

X - 1. SANIDAD - INFRAESTRUCTURA Y ASISTENCIA

X - 1.11. ZONIFICACION DE SALUD Y SERVICIOS SOCIALES (CONT.)

Areas	Distritos	Zonas básicas	Municipios, barrios, secciones
2. CENTRO-NORTE	XXVIII. Salamanca	105. Fuente del Berro 106. Guindalera-1 107. Guindalera-2 108. Goya 109. Lista 110. Recoletos 111. Castellana	75-87 y 102-112 88-101 y 153
	XVII. Chamartín	112. El Viso 113. Prosperidad-1 114. Prosperidad-2 115. Ciudad Jardín 116. Hispanoamérica 117. Nueva España 118. Castilla	14 a 17 y 25 a 32 18 a 24; 33 a 36, 92 y 97
3. ESTE	XIII. Alcalá de Henares	26. Alcalá-1 27. Alcalá-2 28. Alcalá-3 29. Alcalá-4 30. Alcalá-5 31. Alcalá-6	Distritos 1 y 7 Distrito 2 Distritos 3 y 4 Distrito 5 Distrito-6 Distrito 8 Meco Camarma de Esteruelas Valdeavero Los Santos de la Humosa
	XIV. Torrejón de Ardoz	80. Torrejón-1 81. Torrejón-2 82. Torrejón-3	Izqda. Avda. Virgen de Loreto entre Autopista y Avda. Const. Dcha. Autopista y Avda. Const. Sur Avda. Constitución, inclu- yendo márgenes Crta. Loeches.
	XII. Coslada	76. Coslada-1 77. Coslada-2 78. Coslada-3 79. San Fernando de Henares 25. Mejorada del Campo	Distrito 1 Distrito 2, sin Secc. 1, 2 y 4 Distritos 3 y 4; Secc. 1, 2 y 4 del Distrito 2 Mejorada del Campo Velilla de San Antonio
	XXII. Ciudad Lineal	193. Ventas-1 194. Ventas-2 195. Pueblo Nuevo-1 196. Pueblo Nuevo-2 197. Quintana 198. Concepción 199. San Pascual 200. Colina	1 a 13, 14 a 21 22 a 39, 155 40 a 42, 44, 53 a 58, 68 a 79, 80, 81, 156 43, 45 a 52, 59 a 67, 154 San Pascual San Juan Bautista Colina Atalaya Costillares
	XXIII. San Blas	201. Arcos 202. Amposta 203. Simancas 204. Canillejas-1 205. Canillejas-2 206. Rejas	Amposta Hellín Simancas Salvador 54 a 59, 81, 82 y 87 53, 60 a 68

X - 1.11. ZONIFICACION DE SALUD Y SERVICIOS SOCIALES (CONT.)

Areas	Distritos	Zonas básicas	Municipios, barrios, secciones
4. NORTE	XVI. Colmenar Viejo La Cabrera	32. Colmenar Viejo 20. Manzanares el Real 17. La Cabrera 15. El Molar 16. Torrelaguna 19. Rascafría 18. Buitrago del Lozoya	Manzanares el Real El Boalo Miraflores de la Sierra Soto del Real El Berrueco La Cabrera Redueña Venturada Cabanillas de la Sierra Navalafuente Guadalix de la Sierra Bustarviejo Valdemanco Lozoyuela-Navas-Sieteiglesias El Molar San Agustín de Guadalix Pedrezuela El Vellón Torrelaguna Valdetorres de Jarama Talamanca de Jarama Valdepiélagos Torremocha de Jarama Patones El Atazar Lozoya Rascafría-Oteruelo Alameda del Valle Pinilla del Valle Canencia Garganta de los Montes Gargantilla del Lozoya Navarredonda Buitrago del Lozoya Villavieja del Lozoya Gascones Braojos La Serna del Monte Piñuécar La Acebeda Hoecajo de la Sierra Madarcos Somosierra Robregordo Puentes Viejas Cervera de Buitrago Robledillo de la Jara Berzosa del Lozoya Horcajuelo Prádena del Rincón Puebla de la Sierra La Hiruela Montejo de la Sierra
	XV. Alcobendas	83. Alcobendas-1 84. Alcobendas-2 85. Alcobendas-3 86. S. Sebastián Reyes-1 87. S. Sebastián Reyes-2 14. Algete	Barrios 1, 4 Barrios 3, 6 Barrios 2, 5, 7 Sec. 1-7, 15-17, 25, 30-36 Sec. 8-14, 18-24, 26-29 Algete Paracuellos del Jarama Ribatejada Fresno de Torote Daganzo de Arriba Ajalvir Cobeña Valdeolmos Fuente el Saz de Jarama

X - 1.11. ZONIFICACION DE SALUD Y SERVICIOS SOCIALES (CONT.)

Areas	Distritos	Zonas básicas	Municipios, barrios, secciones
4. NORTE (CONT.)	XIX. Fuencarral	132. Valverde 133. Pilar-1 134. Pilar-2 135. Peñagrande-1 136. Peñagrande-2 137. Fuentelarreina	41 a 56, 93, 106, 109 y 110 22 a 40, 81, 82, 89 a 92 y 95 6 a 21 y 80 96 a 105 Fuentelarreina Mirasierra El Goloso El Pardo
	XXIV. Hortaleza	207. Piovera 208. Canillas-1 209. Canillas-2 210. Pinar del Rey-1 211. Pinar del Rey-2 212. Santiago Apóstol 213. Barajas	Piovera Palomas 60 a 62, 72, 75 a 79, 90, 96, y 99 56 a 59, 63 a 71, 73 y 74 34 a 42, 51, 52, 83, 84, 89, 93 a 95 y 98. 17, 18, 30 a 33, 43 a 50, 53 a 55 Santiago Apóstol Valdefuentes
5. CENTRO-NOROESTE	XVIII. Tetuán	119. Cuatro Caminos-1 120. Cuatro Caminos-2 121. Castillejos 122. Bellas Vistas 123. Berruguete 124. Valdeacederas 125. Almenara	29 a 32; 40 a 42; 47 a 54 y 132 26 a 28; 33 a 39; 43 a 46; 55, 57
	XXIX. Chamberí	126. Almagro 127. Trafalgar 128. Arapiles 129. Gaztambide 130. Vallehermoso 131. Ríos Rosas	
6. CENTRO-SUR	XXV. Centro	88. Cortes 89. Justicia 90. Universidad 91. Palacio 92. Embajadores-1 93. Embajadores-2	Cortes Sol 35 a 70 71 a 100
	XXVI. Arganzuela	94. Imperial 95. Acacias 96. Chopera 97. Palos de Moguer 98. Delicias	 Delicias Legazpi
7. OESTE	I. Majadahonda	37. Torreldones 38. Las Rozas 39. Majadahonda 40. Pozuelo de Alarcón	Torreldones Hoyo de Manzanares Las Rozas de Madrid Villanueva del Pardillo
	II. Collado-Villalba	33. Guadarrama 34. Collado-Villalba 35. San Lorenzo de El Escorial 36. Galapagar	Guadarrama Los Molinos Cercedilla Collado-Mediano Becerril de la Sierra Navacerrada Collado-Villalba Alpedrete Moralzarzal San Lorenzo de El Escorial El Escorial Valdemorillo Galapagar Colmenarejo

X - 1. SANIDAD - INFRAESTRUCTURA Y ASISTENCIA

X - 1.11. ZONIFICACION DE SALUD Y SERVICIOS SOCIALES (CONT.)

Areas	Distritos	Zonas básicas	Municipios, barrios, secciones
7. OESTE (CONT.)	III. Navacarnero	1. Cadalso de los Vidrios	Cadalso de los Vidrios Cenicientos Rozas de Puerto Real
		2. San Martín de Valdeiglesias	S. Martín de Valdeiglesias Pelayos de la Presa Chapinería Navas del Rey
		3. Robledo de Chavela	Robledo de Chavela Colmenar del Arroyo Fresnedillas Santa María de la Alameda Zarzalejo Navalagamella Valdemaqueda Villa del Prado Aldea del Fresno
		4. Villa del Prado	Navacarnero El Alamo Sevilla la Nueva Villamanta Villamantilla Villanueva de Perales Villaviciosa de Odón Boadilla del Monte Quijorna Villanueva de la Cañada Brunete
		5. Navacarnero	
		41. Villaviciosa de Odón	
		138. Valdezarza	
		139. Ciudad Universitaria	Ciudad Universitaria Aravaca Valdemarín El Plantío
		140. Casa de Campo	
		141. Argüelles	
8. CENTRO-SUROESTE	XX. Moncloa	142. San Isidro-1	44 a 52, 54, 55, 58 a 61
		143. San Isidro-2	53, 56, 57, 62 a 72, 161 y 168
		144. Vista Alegre-1	73 a 83, 97 a 104
		145. Vista Alegre-2	84 a 96, 162, 163 y 172
		146. Buenavista	
		147. Comillas	
		148. Opañel-1	33 a 43
		149. Opañel-2	21 a 32, 164 y 165
		150. Puerta Bonita-1	105 a 115
		151. Puerta Bonita-2	116 a 118, 120 a 126 y 159
	XXXIV. Carabanchel	152. Abrantes	
		142. Puerta del Ángel-1	13 a 26, 30 a 34
		143. Puerta del Ángel-2	27 a 29, 35 a 51
		144. Los Cármenes	Los Cármenes 1 a 12 (Lucero-2, 61 a 66, Aluche-4) 89, 179
		145. Lucero-1	52 a 60, 67 a 80 y 184
		151. Campamento	Campamento Cuatro Vientos
		146. Aluche-1	81 a 86, 114 a 121, 166, 168, 174
		147. Aluche-2	96, 99, 100, 102 a 113, 167, 169, 171
		148. Aluche-3	87, 88, 90 a 95, 97, 98, 101, 164, 170 177, 183 y 185.
		149. Águilas-1	150 a 161, 172, 175, 176, 178, 180 a 182
		150. Águilas-2	133 a 149, 162, 163, 165 y 173.
	XXXIII. Latina		

X - 1. SANIDAD - INFRAESTRUCTURA Y ASISTENCIA

X - 1.11. ZONIFICACION DE SALUD Y SERVICIOS SOCIALES (CONT.)

Areas	Distritos	Zonas básicas	Municipios, barrios, secciones
9. SUR-OESTE I	V. Móstoles	48. Móstoles-1	Secciones 4 y 7-12+Distrito 1 + Secciones 7-8, 18 y 19 Distrito 2 + Secciones 23, 24 26 y 30, Distrito 4 Secciones 9-13 y 20-39, Distrito 2.
		49. Móstoles-2	Secciones 14-17 y 6, Distrito 2 + Secciones 2, 4-7, 10-16, 19-21, 24 y 25, Distrito 3.
		50. Móstoles-3	Secciones 3, 8, 9, 17, 18, 22, 26, y 27, Distrito 3 + Secciones 8, 9
		51. Móstoles-4	18-22, 27-29, 32 y 33, Distrito 4
		52. Móstoles-5	Secciones 5 y 6, Distrito 1 + Secciones 10-17 y 25, Distrito 4
		53. Móstoles-6	Secciones 1-3, Distrito 1 + Secciones 1-5, Distrito 2 + Sección 1, Distrito 3 + Secciones 1-7, Distrito 4
	VI. Alcorcón	42. Alcorcón-1	Distrito 1, Secc. 1 a 9; Distrito 4, Secc. 1 a 6 y 9.
		43. Alcorcón-2	Distrito-3, Secc. 1, 2, 5, y 7; Distrito 2, Secc. 1 a 8.
		44. Alcorcón-3	Distrito 2, Secc. 9 a 21
		45. Alcorcón-4	Distrito 3, Secc. 3, 4, 6; 8 a 11, 16 a 19 y 23.
		46. Alcorcón-5	Distrito 3, Secc. 12 a 15, 20, 22 y 24; Distrito 1, Secc. 10 a 14
		47. Alcorcón-6	Distrito 4, Secc. 7, 8; 10 a 22
10. SUR-OESTE II	VII. Leganés	58. Leganés-1	Distrito 1, sin Secc. 20 a 23
		59. Leganés-2	Distrito 2.
		60. Leganés-3	Distrito 3; Secc. 20 a 23 del Distrito 1
		61. Leganés-4	Distrito 4, Secc. 1 a 17
		62. Leganés-5	Distrito 4, Secc. 18 a 42
		63. Leganés-6	Barrio el Carrascal
		64. Leganés-7	Barrio La Fortuna
	VIII. Fuenlabrada	54. Fuenlabrada-1	Distrito 1 Distrito 3, Sección 7 Distrito 2, Secciones 1 a 6 y 9
		55. Fuenlabrada-2	Distrito 4 Distrito 2, Secc. 7, 8, 10 a 13
		56. Fuenlabrada-3	Distrito 3, Secc. 5 a 9 Distrito 5 Distrito 6
11. SUR	IV. Parla	57. Fuenlabrada-4	Distrito 7, Secc. 5 a 7. Distrito 8 Distrito 9 Distrito 7, Secc. 1 a 4, 8 y 9
		6. Griñón	Griñón Arroyomolinos Batres Moraleja de Enmedio Serranillos del Valle Humanes de Madrid Cubas Casarrabuelos Torrejón de la Calzada Torrejón de Velasco
		72. Parla-1	Secc. 3, 4, 12 a 17, 19, 20, y 26
		73. Parla-2	Secc. 5, 18, 23 a 25, 27, 29 a 32
		74. Parla-3	Secc. 1, 2, 6 a 11, 21, 22 y 28
		75. Pinto	

X - 1. SANIDAD - INFRAESTRUCTURA Y ASISTENCIA

X - 1.11. ZONIFICACION DE SALUD Y SERVICIOS SOCIALES (CONCL.)

Areas	Distritos	Zonas básicas	Municipios, barrios, secciones
11. SUR (CONT.)	IX. Getafe	65. Getafe-1	Distrito 1
		66. Getafe-2	Distrito 2
		67. Getafe-3	Distrito 3
		68. Getafe-4	Distrito 4
		69. Getafe-5	Sector 3
		70. Getafe-6	Barrio El Bercial
		71. Getafe-7	Perales del Río
	X. Aranjuez	7. Valdemoro	
		8. Ciempozuelos	Ciempozuelos
			Titulcia
			San Martín de la Vega
		9. Colmenar de Oreja	Colmenar de Oreja
			Chinchón
	XXX. Villaverde		Villaconejos
		21. Aranjuez-1	Valdelaguna
		22. Aranjuez-2	Distritos 1 y 2
			Distritos 3 y 4
		163. Moscardó	
		164. Almendrales	Almendrales
			Carolina
		165. Pradolongo	Pradolongo
			Usera
		166. Orcasitas	
		167. Los Angeles-1	85, 88 a 91, 93, 94, 95 a 102, 138, 139
		168. Los Angeles-2	74 a 84, 86, 87, 92, 137, 143, y 144
		169. San Andrés-1	44, 45, 60 a 65, 68 a 73
		170. San Andrés-2	43, 46 a 59, 66 y 67

Fuente: Consejería de Salud y Bienestar Social. Comunidad de Madrid.

X - 2. SANIDAD - MORBILIDAD

X - 2.1. ENFERMEDADES DE DECLARACION OBLIGATORIA. CASOS REGISTRADOS

	COMUNIDAD DE MADRID								ESPAÑA
	1977	1978	1979	1980	1981	1982	1983	1984 ⁽¹⁾	1983
TOTAL	118.675	172.070	84.111	78.788	114.959	95.310	449.002	301.575	4.212.984
Cólera	0	0	0	0	0	0	1	0	2
Fiebre tifoidea	221	211	248	200	290	233	604	523	5.594
Disentería bacilar	1.154	1.290	948	1.261	765	3.032	1.482	561	8.683
Tuberculosis pulmonar	143	146	146	209	336	490	1.828	1.390	9.091
Carbunco bacteridiano	9	17	9	8	6	15	21	39	324
Brucelosis	168	210	217	164	162	148	263	319	8.464
Lepra	0	0	0	0	1	0	0	0	42
Difteria	1	1	0	0	0	0	0	0	1
Escarlatina	425	502	245	255	396	507	631	907	11.213
Meningitis	190	424	622	442	376	245	185	124	4.530
Poliomielitis	5	7	1	2	1	0	1	0	25
Varicela	9.574	9.820	8.472	8.871	10.980	15.249	22.368	25.961	262.681
Sarampión	15.235	6.886	11.966	9.734	11.879	9.106	26.750	3.334	304.350
Tracoma	1	2	0	2	0	1	1	2	100
Paludismo	5	10	15	28	17	0	17	18	97
Fiebre recurrente por garrapatas	0	1	0	0	1	0	0	2	192
Oftalmía purulenta del recién nacido	11	8	6	2	5	7	4	6	78
Equinocosis	0	0	0	0	0	10	0	40	370
Reumatismo cardiovascular	443	398	355	357	499	504	2.879	1.669	10.441
Gripe	91.081	152.134	60.857	57.248	89.229	65.761	391.967	266.635	3.568.664
Septicemia puerperal	1	3	4	5	2	2	0	3	42
Triquinosis	8	0	0	0	14	0	0	42	0

(1) A partir del año 1984 la recogida de la información de base la realiza la Comunidad de Madrid.

Fuente: Anuario Estadístico. INE (MINECO).
Consejería de Salud y Bienestar Social. Comunidad de Madrid.

X - 2. SANIDAD - MORBILIDAD

X - 2.2. ENFERMOS DADOS DE ALTA EN LOS HOSPITALES POR DIAGNOSTICO DEFINITIVO. HOMBRES

	COMUNIDAD DE MADRID							ESPAÑA
	1977	1978	1979	1980	1981	1982	1983	1983
TOTAL	128.701	154.542	165.718	170.713	169.942	169.558	183.446	1.577.442
Enf. infecciosas y parasitarias	6.381	5.917	7.883	6.971	6.344	6.497	6.602	50.424
Tumores	9.243	9.797	12.926	12.561	12.898	13.403	16.040	104.722
Enf. endocrinas, metabolismo, nutrición y alteraciones inmunitarias	1.815	2.443	2.753	2.667	3.072	3.240	3.209	20.924
Enf. sangre y órganos hematopoyéticos	473	729	892	758	771	819	1.030	8.431
Trastornos mentales	5.760	6.643	7.677	8.101	8.528	8.376	9.295	53.853
Enf. sistema nervioso y órg. sentidos	6.222	7.460	7.499	9.751	9.248	10.527	9.346	74.633
Enf. del aparato circulatorio	9.419	12.106	13.018	15.127	15.424	15.586	19.476	139.093
Enf. del aparato respiratorio	13.713	15.368	15.848	14.150	17.023	15.281	17.980	173.349
Enf. del aparato digestivo	16.967	21.920	24.312	28.968	25.385	30.526	29.491	222.805
Enf. del aparato genito-urinario	4.683	5.342	7.848	7.620	8.033	10.448	10.406	96.489
Enf. piel y tejido celular subcutáneo	1.964	3.178	4.111	3.806	3.268	3.077	2.883	35.181
Enf. sistema osteomuscular y tej. conj.	4.778	5.122	5.193	6.538	6.700	6.955	6.834	64.411
Anomalías congénitas	3.998	3.304	3.468	3.361	3.327	3.130	3.801	24.846
Enf. y lesiones del período perinatal	1.055	1.684	1.376	2.013	1.480	959	1.397	21.644
Síntomas y est. morbosos mal definidos	5.305	8.891	9.690	6.294	7.597	7.334	12.335	111.552
Accidentes y causas externas	14.708	17.342	15.772	16.345	17.847	15.234	15.986	196.481
Otras causas o desconocidas	22.217	27.296	25.452	25.682	22.997	18.166	17.335	178.604

Fuente: Encuesta de Morbilidad Hospitalaria. INE (MINECO).

X - 2.3. ENFERMOS DADOS DE ALTA EN LOS HOSPITALES POR DIAGNOSTICO DEFINITIVO. MUJERES

	COMUNIDAD DE MADRID							ESPAÑA
	1977	1978	1979	1980	1981	1982	1983	1983
TOTAL	198.162	221.117	238.546	233.204	228.305	237.378	231.890	1.870.403
Enf. infecciosas y parasitarias	5.083	4.086	5.920	4.961	4.127	5.387	4.360	36.590
Tumores	9.872	12.824	15.295	14.849	15.164	16.371	17.889	109.615
Enf. endocrinas, metabolismo, nutrición y alteraciones inmunitarias	3.731	2.881	4.302	4.223	4.440	4.492	5.503	32.610
Enf. sangre y órganos hematopoyéticos	591	761	636	816	845	885	1.442	8.567
Trastornos mentales	3.523	3.932	4.266	5.662	6.497	6.149	5.668	29.861
Enf. sistema nervioso y órg. sentidos	5.726	6.167	7.496	7.865	8.297	9.476	8.749	64.164
Enf. del aparato circulatorio	7.818	9.675	10.025	12.010	12.452	11.386	13.902	106.125
Enf. del aparato respiratorio	8.807	9.291	9.378	7.357	11.131	8.911	10.813	103.986
Enf. del aparato digestivo	13.287	16.514	18.356	20.924	20.247	22.497	20.668	163.858
Enf. del aparato genito-urinario	6.724	8.916	10.752	12.807	12.628	18.098	18.421	132.610
Embarazo, parto y puerperio	79.624	92.229	93.823	86.069	77.329	81.889	70.152	578.676
Enf. piel y tejido celular subcutáneo	1.322	2.058	2.967	1.896	1.870	1.933	1.720	23.791
Enf. sistema osteomuscular y tej. conj.	3.410	3.700	4.543	5.291	4.903	7.598	6.414	52.441
Anomalías congénitas	1.829	1.380	1.874	1.529	1.712	2.081	1.849	11.544
Enf. y lesiones del período perinatal	1.156	1.596	1.493	1.665	1.190	1.016	831	16.723
Síntomas y est. morbosos mal definidos	4.777	6.794	8.109	5.697	6.675	5.896	10.767	100.075
Accidentes y causas externas	9.013	9.491	10.290	9.602	11.876	10.515	11.438	111.203
Otras causas o desconocidas	31.869	28.822	29.021	29.981	26.922	22.798	21.304	187.964

Fuente: Encuesta de Morbilidad Hospitalaria. INE (MINECO).

X - 3. SANIDAD - MORTALIDAD

X - 3.1. DEFUNCIONES DE RESIDENTES SEGUN LA CAUSA. HOMBRES

	COMUNIDAD DE MADRID					ESPAÑA
	1975	1976	1977	1978	1979	1979
TOTAL	14.045	14.524	14.636	14.702	14.579	153.573
Enf. infecciosas y parasitarias	303	395	410	362	321	3.101
Tumores	2.651	2.692	2.746	2.895	2.941	33.360
Enf. endocrinas y del metabolismo	195	204	209	226	231	2.755
Enf. sangre y órganos hematopoyéticos	66	41	51	40	40	336
Trastornos mentales	56	56	44	44	66	607
Enf. sistema nervioso y órg. sentidos	140	141	124	134	116	1.727
Enf. del aparato circulatorio	5.626	5.947	5.999	6.230	6.145	63.560
Enf. del aparato respiratorio	1.336	1.406	1.345	1.175	1.207	14.367
Enf. del aparato digestivo	976	1.063	1.032	1.000	987	9.933
Enf. del aparato genito-urinario	285	252	259	254	275	3.082
Enf. piel y tejido celular subcutáneo	10	3	10	4	4	46
Enf. del sistema osteomuscular y tej. conj.	20	11	13	17	17	195
Anomalías congénitas	198	187	174	154	138	1.484
Enf. y lesiones del período perinatal	352	345	311	242	229	2.269
Senilidad, síntomas y est. morbosos mal def.	966	913	940	916	860	5.341
Accidentes y causas externas	865	868	969	1.009	1.002	11.410

Fuente: Movimiento Natural de la Población Española. INE (MINECO).

X - 3. SANIDAD - MORTALIDAD

X - 3.2. DEFUNCIONES DE RESIDENTES SEGUN LA CAUSA. MUJERES

	COMUNIDAD DE MADRID					ESPAÑA
	1975	1976	1977	1978	1979	1979
TOTAL	12.975	13.569	13.334	13.533	13.181	137.640
Enf. infecciosas y parasitarias	184	176	211	219	238	2.170
Tumores	2.118	2.166	2.128	2.218	2.274	23.901
Enf. endocrinas y del metabolismo	315	334	356	369	347	4.849
Enf. sangre y órganos hematopoyéticos	41	51	45	32	24	375
Trastornos mentales	65	57	43	40	77	460
Enf. sistema nervioso y órg. sentidos	109	134	117	100	90	1.572
Enf. del aparato circulatorio	6.198	6.605	6.642	6.796	6.664	70.611
Enf. del aparato respiratorio	1.139	1.184	1.145	1.031	906	10.634
Enf. del aparato digestivo	671	697	577	673	596	5.963
Enf. del aparato genito-urinario	212	218	192	226	215	2.232
Embarazo, parto y puerperio	14	8	9	5	8	69
Enf. piel y tejido celular subcutáneo	7	11	6	9	7	100
Enf. del sistema osteomuscular y tej. conj.	34	32	36	36	26	366
Anomalías congénitas	164	155	135	149	123	1.287
Enf. y lesiones del período perinatal	251	217	201	163	163	1.544
Senilidad, síntomas y est. morbosos mal def.	1.060	1.086	1.105	998	916	6.818
Accidentes y causas externas	393	438	386	469	507	4.689

Fuente: Movimiento Natural de la Población Española. INE (MINECO).

X - 3.3. SUICIDIOS CONSUMADOS Y TENTATIVAS POR SEXO Y ESTADO CIVIL

	COMUNIDAD DE MADRID						ESPAÑA
	1977	1978	1979	1980	1981	1982	1982
TOTAL	93	115	59	50	41	26	1.463
Hombres	54	70	37	34	29	16	1.030
Mujeres	39	45	22	16	12	10	433
POR CONSUMACION							
Consumados	74	61	46	39	31	17	1.266
Hombres	44	47	29	30	-	-	-
Mujeres	30	14	17	9	-	-	-
Tentativas	19	54	13	11	10	7	113
Hombres	10	23	8	4	-	-	-
Mujeres	9	31	5	7	-	-	-
No consta	0	0	0	0	0	2	84
POR ESTADO CIVIL							
Solteros							
Hombres	16	34	13	12	8	5	350
Mujeres	12	24	9	5	6	2	112
Casados							
Hombres	27	28	16	11	17	9	529
Mujeres	14	12	7	3	3	6	221
Viudos							
Hombres	9	6	7	5	3	1	124
Mujeres	13	9	6	2	2	1	86
Separados o divorciados							
Hombres	-	-	-	-	0	0	7
Mujeres	-	-	-	-	0	0	4
No consta							
Hombres	2	2	1	6	1	1	20
Mujeres	0	0	0	6	1	1	7

Fuente: Estadística del Suicidio en España. INE (MINECO).



XI - Educación y cultura

XI - 1.1. EDUCACION PREESCOLAR

	COMUNIDAD DE MADRID							ESPAÑA
	77-78	78-79	79-80	80-81	81-82	82-83	83-84	82-83
TODOS LOS CENTROS								
Número de centros (1)	-	-	290	313	419	499	492	3.108
Unidades escolares	3.608	3.866	4.133	4.147	4.575	4.907	4.602	37.855
Puestos escolares	136.626	146.441	156.245	152.444	168.366	174.162	167.523	1.343.026
Profesores	3.650	3.991	4.184	4.131	4.523	4.773	4.726	37.343
Alumnos matriculados	127.975	134.995	141.131	139.412	148.208	147.672	142.482	1.187.617
• Jardín de Infancia	17.018	17.186	16.662	14.744	17.319	18.883	16.849	116.776
• Párvulos	110.957	117.809	124.469	124.668	130.889	128.789	125.633	1.070.841
Centros públicos								
Número de centros (1)	-	-	46	49	53	54	57	1.178
Unidades escolares	1.007	1.214	1.461	1.534	1.662	1.833	1.928	22.425
Puestos escolares	38.822	46.576	55.126	55.250	60.750	64.288	67.517	780.518
Profesores	1.016	1.237	1.459	1.520	1.661	1.783	1.933	22.339
Alumnos matriculados	37.029	41.930	48.326	50.138	52.382	53.872	57.021	683.220
Centros privados								
Número de centros (1)	-	-	244	264	366	445	435	1.930
Unidades escolares	2.601	2.652	2.672	2.613	2.913	3.074	2.674	15.430
Puestos escolares	97.804	99.865	101.119	97.194	107.616	109.874	100.006	562.508
Profesores	2.634	2.754	2.725	2.611	2.862	2.990	2.793	15.004
Alumnos matriculados	90.946	93.065	92.805	89.274	95.826	93.800	85.461	504.397

(1) Número de centros que imparten Educación Preescolar exclusivamente. El número de los que imparten Preescolar junto con EGB figura en el cuadro de EGB.

Fuente: Estadística de la Enseñanza en España. INE (MINECO) y Consejería de Educación y Juventud. Comunidad de Madrid.

XI - 1. EDUCACION Y CULTURA - EDUCACION

XI - 1.2. EDUCACION GENERAL BASICA

	COMUNIDAD DE MADRID							ESPAÑA
	77-78	78-79	79-80	80-81	81-82	82-83	83-84	82-83
TODOS LOS CENTROS								
Número de centros (1)	1.872	1.867	1.862	1.839	1.994	2.094	2.114	23.105
Unidades escolares	18.894	19.759	20.392	20.696	21.664	22.027	22.613	180.923
Puestos escolares	730.138	770.727	802.903	788.850	830.043	837.056	850.860	6.610.297
Profesores	20.315	21.532	22.065	22.905	24.090	24.356	24.219	190.926
Alumnos matriculados	678.978	700.115	713.193	710.286	729.216	728.294	738.393	5.633.518
• Primera etapa	429.469	443.544	453.209	452.488	467.169	465.387	-	3.633.906
• Segunda etapa	249.509	256.571	259.984	257.798	262.047	262.907	-	1.999.612
Centros públicos								
Número de centros (1)	691	709	741	753	779	793	825	15.957
Unidades escolares	8.461	9.522	10.095	10.563	11.218	11.481	12.068	123.163
Puestos escolares	331.755	371.705	397.279	397.593	425.884	428.254	444.401	4.387.843
Profesores	8.652	9.856	10.545	10.785	11.365	11.670	12.222	124.859
Alumnos matriculados	298.883	324.419	339.490	345.325	357.721	356.932	372.829	3.582.438
Centros privados								
Número de centros (1)	1.181	1.158	1.121	1.086	1.215	1.301	1.289	7.148
• Subvencionados	560	598	611	625	664	686	659	4.392
Unidades escolares	10.433	10.237	10.297	10.133	10.446	10.546	10.545	57.760
Puestos escolares	398.383	399.022	405.624	391.257	404.159	408.802	406.459	2.222.454
Profesores	11.663	11.676	11.520	12.120	12.725	12.686	11.997	66.067
Alumnos matriculados	380.095	375.696	373.703	364.961	371.495	371.362	365.564	2.051.080
ALUMNOS QUE TERMINARON LA ESCOLARIDAD								
Graduado escolar	58.620	61.141	61.510	67.104	82.433	83.280	-	463.868
Certificado de escolaridad	10.270	17.711	20.075	34.867	16.966	18.569	-	217.779

(1) Número de centros que imparten Preescolar, EGB, Educación Especial (excepto centros específicos) o Educación Permanente de Adultos.
Fuente: Estadística de la Enseñanza en España. INE (MINECO) y Consejería de Educación y Juventud, Comunidad de Madrid.

XI - 1.3. EDUCACION PERMANENTE DE ADULTOS

	COMUNIDAD DE MADRID							ESPAÑA
	77-78	78-79	79-80	80-81	81-82	82-83	83-84	82-83
TODOS LOS CENTROS (1)								
Unidades escolares	411	291	277	170	428	676	982	3.347
Puestos escolares	13.542	10.004	9.570	5.774	-	-	-	-
Profesores (2)	483	329	238	179	218	726	815	3.085
Alumnos matriculados	11.680	7.814	8.193	4.732	12.298	16.180	-	89.052
• Mujeres	6.794	4.380	4.590	2.529	-	8.538	-	46.453
Inicial (analfabetos)	-	-	-	-	263	360	-	1.915
Primer ciclo	-	-	1.270	525	1.543	1.648	-	7.259
Segundo ciclo	-	-	2.068	966	2.228	3.513	-	18.144
Tercer ciclo	-	-	4.855	3.241	8.264	10.659	-	61.734
Centros públicos (1)								
Unidades escolares	271	154	137	34	298	502	779	2.428
Puestos escolares	8.899	5.525	4.820	1.067	-	-	-	-
Profesores (2)	297	160	122	45	146	493	533	2.168
Alumnos matriculados	7.837	3.934	5.992	2.659	9.473	11.611	-	72.267
Centros privados (1)								
Unidades escolares	140	137	140	136	130	174	203	919
Puestos escolares	4.643	4.479	4.750	4.707	-	-	-	-
Profesores (2)	186	169	116	134	72	233	282	917
Alumnos matriculados	3.843	3.880	2.201	2.073	2.825	4.569	-	16.785
ALUMNOS QUE TERMINARON LA ESCOLARIDAD								
Graduado escolar	3.352	8.800	9.956	10.936	6.563	7.467	-	53.238
Certificado de escolaridad	2.162	7.147	5.479	6.430	525	1.356	-	27.160
Certificado de estudios primarios	4.786	773	-	-	-	-	-	-

(1) No existe dato de número de centros que imparten exclusivamente EPA. El número de "Unidades escolares" y "Puestos escolares" es el dedicado a este tipo de enseñanza en centros de EGB.
(2) Número de profesores cuya mayor dedicación corresponde a este nivel de enseñanza.

Fuente: Estadística de la Enseñanza en España. INE (MINECO) y Consejería de Educación y Juventud. Comunidad de Madrid.

XI - 1. EDUCACION Y CULTURA - EDUCACION

XI - 1.4. EDUCACION ESPECIAL

	COMUNIDAD DE MADRID				ESPAÑA
	79-80	80-81	81-82	82-83	82-83
CENTROS NO ESPECIFICOS ⁽¹⁾					
Unidades escolares	-	173	209	210	3.961
Puestos escolares	-	2.632	3.236	2.758	63.660
Profesores	-	165	225	208	3.904
Alumnos matriculados	-	2.102	2.695	2.857	48.932
CENTROS ESPECIFICOS					
Número de centros	66	71	83	91	591
Público	-	23	29	28	189
Privado	-	48	54	63	402
Unidades escolares	798	968	927	-	5.140
Preescolar	73	130	186	-	891
E.G.B.	580	684	599	-	3.393
F.P.	57	86	85	-	328
Otros niveles	88	68	57	-	528
Puestos escolares	9.825	9.979	10.382	10.970	55.871
Preescolar	818	1.215	1.951	2.329	8.577
E.G.B.	7.127	6.580	6.834	6.591	37.339
F.P.	1.027	1.294	909	992	3.960
Otros niveles	853	890	688	1.058	5.995
Profesores	884	1.004	997	1.113	5.602
En centros públicos	-	419	530	555	2.253
En centros privados	-	585	467	558	3.349
Alumnos matriculados	8.313	9.503	9.966	10.031	49.082
Autistas	73	664	130	177	776
Ciegos	369	424	299	255	721
Ambliopes	171	11	13	36	283
Sordos	538	382	1.246	1.000	4.451
Hipoacústicos	248	224	403	230	961
Deficientes mentales	5.014	5.950	5.959	6.456	34.906
Deficientes motrices	785	773	579	736	3.254
Otras deficiencias	1.115	1.075	1.337	1.141	3.730

(1) No existe dato en número de centros no específicos. El número de "Unidades", "Puestos", "Profesores" y "Alumnos matriculados" es el dedicado a este tipo de enseñanza en centros de EGB.

Fuente: Estadística de la Enseñanza en España. INE (MINECO).

XI - 1. EDUCACION Y CULTURA - EDUCACION

XI - 1.5. BACHILLERATO UNIFICADO Y POLIVALENTE Y CURSO DE ORIENTACION UNIVERSITARIA

	COMUNIDAD DE MADRID							ESPAÑA
	77-78	78-79	79-80	80-81	81-82	82-83	83-84	82-83
TODOS LOS CENTROS								
Centros escolares	369	387	386	385	394	417	418	2.495
Puestos escolares	149.866	163.502	173.962	180.519	187.847	201.258	204.657	1.277.221
Profesores	8.252	9.373	10.167	10.362	10.714	11.065	11.169	69.768
Alumnos matriculados	142.135	163.944	175.234	184.621	187.635	192.232	195.616	1.117.600
Matrícula oficial	58.603	72.542	85.518	95.254	94.045	95.764	99.022	733.582
Institutos de Bachillerato	-	-	-	93.772	93.810	94.017	-	712.116
Extensiones	-	-	-	1.482	235	305	-	4.632
I.N.E.I.(1)	-	-	-	-	-	1.442	-	16.834
Matrícula colegiada	74.980	87.646	89.716	89.367	93.590	96.468	96.594	384.018
Colegios homologados	-	-	-	87.236	92.012	94.906	-	379.080
Colegios habilitados	-	-	-	1.987	1.314	1.386	-	4.218
Colegios libres	-	-	-	144	264	176	-	720
Matrícula libre	8.552	3.756	-	-	-	-	-	-
Alumnos matriculados por cursos	142.135	163.944	175.234	184.621	187.635	192.232	195.616	1.117.600
Antiguo bachillerato	8.552	3.756	-	-	-	-	-	-
Primero de B.U.P	47.064	50.809	51.652	53.256	53.179	54.046	-	327.566
Segundo de B.U.P	40.107	43.896	48.341	48.582	49.064	49.837	-	293.631
Tercero de B.U.P	30.749	36.210	41.316	43.067	42.915	44.236	-	254.530
C.O.U.	15.663	29.273	33.925	39.716	42.477	44.113	-	241.873
Alumnos evaluados posit. en C.O.U	9.626	21.103	25.401	29.185	28.750	30.196	-	160.096

(1) Centros de Enseñanzas Integradas (antiguas Universidades Laborales).

Fuente: Estadística de la Enseñanza en España. INE (MINECO) y Consejería de Educación y Juventud. Comunidad de Madrid.

XI - 1.6. FORMACION PROFESIONAL

	COMUNIDAD DE MADRID							ESPAÑA
	77-78	78-79	79-80	80-81	81-82	82-83	83-84	82-83
TODOS LOS CENTROS								
Número de centros	158	158	157	160	242	269	267	2.366
Puestos escolares	76.615	83.472	92.358	100.952	124.061	137.078	137.443	1.070.566
Profesores	3.109	3.347	3.652	3.960	4.790	5.212	5.415	42.174
Alumnos matriculados	46.707	51.618	57.747	61.059	76.968	87.139	92.319	650.770
• Plan a extinguir	3.119	1.374	-	-	-	-	-	-
• Período de adaptación	1.504	447	1.262	161	275	332	-	3.017
• Primer grado	32.684	36.591	39.759	41.345	51.806	56.626	57.339	433.003
• Complem. acceso a 2.º grado	514	458	745	920	1.038	1.221	-	5.282
• Segundo grado	8.764	12.732	15.901	18.622	23.849	28.960	34.980	209.468
Régimen general	1.512	710	1.232	1.386	1.826	1.956	-	9.681
Régimen enseñan. espec.	7.252	12.022	14.669	17.236	22.023	27.004	-	199.787
• Preparación acceso a COU	122	16	80	11	-	-	-	-
Centros Públicos								
Número de centros	26	25	25	35	35	38	41	991
Puestos escolares	14.568	15.143	19.620	31.222	33.642	39.304	45.208	570.976
Profesores	731	830	1.017	1.305	1.495	1.750	2.077	25.082
Alumnos matriculados	12.971	14.978	17.731	20.678	23.465	25.966	31.430	362.692
Centros Privados								
Número de centros	132	133	132	125	207	231	226	1.375
Puestos escolares	62.047	68.329	72.738	69.730	90.419	97.774	92.235	499.590
Profesores	2.378	2.517	2.635	2.655	3.295	3.462	3.338	17.092
Alumnos matriculados	33.736	36.640	40.016	40.381	53.503	61.173	60.889	288.078

Fuente: Estadística de la Enseñanza en España, INE (MINECO) y Consejería de Educación y Juventud, Comunidad de Madrid.

XI - 1.7. OTRAS ENSEÑANZAS DE SEGUNDO GRADO

	COMUNIDAD DE MADRID						ESPAÑA
	77-78	78-79	79-80	80-81	81-82	82-83	82-83
ARTES APLICADAS Y OFICIOS ARTISTICOS							
Número de centros	5	2	2	4	4	4	69
Profesores (1)	189	109	180	198	219	217	1.650
Alumnos matriculados	5.273	5.214	7.812	4.084	3.517	3.430	13.871
Alumnos que terminaron estudios	205	186	248	187	141	245	1.427
ESCUELA DE CERAMICA							
Número de centros	1	1	1	1	1	1	2
Profesores	34	24	36	36	32	30	67
Alumnos matriculados	637	661	595	237	500	248	429
Alumnos que terminan estudios	-	-	-	19	35	32	32
CONSERVATORIOS DE MUSICA Y C. MUSICALES (GRADO ELEMENTAL Y MEDIO) (2)							
Número de centros	3	5	7	13	19	24	125
Profesores	204	266	210	262	384	468	2.399
Alumnos matriculados	13.883	8.937	8.509	9.877	11.153	16.540	202.567
Grado elemental	5.911	5.230	4.720	6.057	6.624	11.721	158.173
Grado medio	3.986	3.707	3.789	3.820	4.529	4.819	94.803
Alumnos que terminaron estudios	4.287	3.983	4.050	5.540	4.672	4.682	10.135
ESCUELA DE ARTE DRAMATICO Y DANZA							
Número de centros	2	2	2	2	4	4	29
Profesores	52	52	53	53	55	71	329
Alumnos matriculados	2.287	2.285	2.626	2.827	3.345	4.125	12.347
Arte dramático	-	-	-	567	530	695	1.369
Danza	-	-	-	2.260	2.815	3.430	10.978
Alumnos que terminaron estudios	18	-	33	39	59	68	175
ESCUELA OFICIAL DE IDIOMAS							
Número de centros (3)	-	1	1	1	1	1	12
Profesores	-	168	159	165	179	168	559
Alumnos matriculados	-	81.324	42.123	45.384	45.328	35.907	159.729
Alemán	-	2.740	1.514	1.385	1.811	1.566	6.769
Francés	-	24.492	10.300	11.006	9.192	7.156	31.689
Inglés	-	49.192	26.695	30.218	31.259	25.411	95.509
Ruso	-	804	395	384	333	258	825
Otros idiomas extranjeros	-	1.678	2.036	1.007	1.089	761	1.689
Español para extranjeros	-	2.418	1.183	1.384	1.644	755	2.111
Otros idiomas	0	0	0	0	0	0	21.200
Alumnos que terminaron estudios	-	-	-	-	207	173	1.710
CAPACITACION AGRARIA							
Número de centros	4	5	3	3	3	3	35
Profesores	45	59	30	45	27	68	369
Alumnos matriculados	174	200	173	203	190	317	1.900
Capataz agrícola	-	-	-	20	42	36	881
Forestal	-	-	-	55	75	90	491
Jardinería	-	-	-	63	46	31	31
Otras especialidades	-	-	-	23	27	160	497
Alumnos que terminaron estudios	-	113	48	42	70	238	843
AYUDANTES TECNICOS SANITARIOS (4)							
Número de centros	21	16	6	-	-	-	-
Profesores	485	321	119	-	-	-	-
Alumnos matriculados	2.956	4.910	380	-	-	-	-
Alumnos que terminaron estudios	1.017	3.132	380	-	-	-	-

(1) Datos de dos centros en los cursos 77-78 y 80-81

(2) Número de Centros y profesores común con el Grado superior de Conservatorios de Música

(3) Existen 10 centros adscritos a esta Escuela Oficial

(4) En los cursos 78-79 y 79-80 «Números de centros» y «Profesores» exclusivamente de Escuelas de ATS. Número de «Alumnos matriculados» y de «Alumnos que terminaron estudios» en Escuelas de ATS y en Escuelas Universitarias de Enfermería.

XI - 1.8. ENSEÑANZA UNIVERSITARIA. CENTROS Y PROFESORES

	COMUNIDAD DE MADRID						ESPAÑA
	77-78	78-79	79-80	80-81	81-82	82-83	82-83
TODOS LOS CENTROS (1)							
Escuelas Universitarias							
• Número	-	-	40	37	38	38	318
• Profesores (2)	1.277	1.532	1.750	1.789	1.826	1.876	12.195
Facultades y Coleg. Universitarios							
• Número	-	-	40	39	39	39	254
• Profesores	4.763	5.528	6.612	6.317	6.426	6.716	25.712
Escuelas Técnicas Superiores							
• Número	-	-	9	9	9	9	40
• Profesores	1.951	1.979	1.991	1.978	1.957	1.906	5.222
Centros Públicos (1)							
Escuelas Universitarias							
• Número	-	-	23	23	31	31	266
• Profesores	1.009	1.246	1.281	1.332	1.614	1.648	10.786
Facultades y Coleg. Universitarios							
• Número	-	-	30	30	33	33	219
• Profesores	4.763	5.442	5.514	5.722	5.901	6.122	23.527
Escuelas Técnicas Superiores							
• Número	-	-	9	9	9	9	36
• Profesores	1.842	1.979	1.991	1.978	1.957	1.906	4.914
Centros Privados							
Escuelas Universitarias							
• Número	-	-	17	14	7	7	52
• Profesores	268	286	469	457	212	228	1.409
Facultades y Coleg. Universitarios							
• Número	-	10	10	9	6	6	35
• Profesores	-	86	648	34	525	594	2.185
Escuelas Técnicas Superiores							
• Número	-	0	0	0	0	0	4
• Profesores	109	0	0	0	0	0	308

(1) Incluye los centros transferidos a las Comunidades Autónomas.

(2) En los cursos 78-79 y 79-80 incluye profesores de ATS en Escuelas de Enfermería.

Fuente: Estadística de la Enseñanza en España. INE (MINECO).

XI - 1.9. ENSEÑANZA UNIVERSITARIA. ALUMNOS MATRICULADOS

	COMUNIDAD DE MADRID						ESPAÑA
	77-78	78-79	79-80	80-81	81-82	82-83	82-83
TODOS LOS CENTROS (1)	166.310	148.304	151.519	146.008	149.882	153.978	692.152
Escuelas Universitarias	23.980	30.519	32.252	32.357	32.167	32.316	181.769
Arquitectura e Ing. Técnica	13.230	14.091	14.294	14.305	14.721	14.704	53.676
Estudios Empresariales	1.366	1.492	1.525	1.426	1.409	1.642	28.730
Profesorado de E.G.B.	9.384	13.226	13.656	12.731	12.315	11.206	77.970
Enfermería	-	559	1.447	1.527	1.038	1.834	15.652
Otras escuelas	-	1.151	1.330	2.368	2.692	2.930	5.741
Facultades y Coleg. Universitarios	120.414	99.128	100.484	94.511	98.095	102.330	464.624
Bellas Artes (2)	759	53	498	619	526	859	5.529
Ciencias	13.726	12.381	12.154	12.544	12.998	13.515	57.830
• Biológicas	3.392	5.390	4.926	5.122	5.593	5.838	23.648
• Físicas	1.643	1.691	1.883	1.940	1.913	1.980	7.421
• Geológicas	565	512	403	524	522	597	2.135
• Matemáticas	1.608	1.406	1.711	1.781	1.796	1.881	8.554
• Químicas	2.877	3.382	3.231	3.177	3.174	3.219	15.029
• Primer curso E.T.S.	3.641	0	0	0	0	0	1.043
Ciencias Económicas y Empresariales	17.166	12.929	13.217	12.868	13.670	14.531	49.006
Ciencias de la Información	7.282	6.292	5.926	5.166	5.643	6.053	11.367
Ciencias Políticas y Sociología	5.577	4.747	4.330	3.822	3.761	3.562	4.044
Derecho	21.710	18.830	20.780	19.249	20.246	22.512	101.106
Farmacia	7.726	6.241	6.542	5.640	5.700	5.626	21.157
Filosofía y Letras	9.912	224	49	46	0	0	5.204
Filología	3.117	3.696	4.357	4.737	5.412	5.763	37.430
Filosofía y C. de la Educación	3.032	2.910	3.002	3.315	3.227	3.331	32.292
Geografía e Historia	5.314	7.083	7.924	8.524	8.746	8.798	43.392
Informática	3.210	4.118	2.407	1.957	1.802	1.825	5.196
Medicina	11.829	9.061	9.475	7.071	7.566	7.234	59.888
Psicología	8.337	8.771	7.775	6.639	6.068	5.618	20.839
Veterinaria	1.717	1.792	2.048	2.314	2.730	3.103	9.648
Otras	0	0	0	0	0	0	696
Escuelas Técnicas Superiores	21.916	18.657	18.783	19.140	19.620	19.332	45.759
Arquitectura	5.999	5.026	5.794	5.318	5.411	5.066	14.504
Agrónomos	1.577	1.471	1.077	1.861	1.908	2.061	3.403
Aeronáuticos	1.710	1.369	1.381	1.259	1.468	1.589	1.589
Camino, Canales y Puertos	2.639	2.475	2.340	3.148	3.337	3.203	4.651
Industriales	3.140	2.614	2.454	2.595	2.488	2.436	14.159
Electrónica (I.C.A.I.)	622	-	-	-	-	-	-
Montes	944	810	888	942	945	972	972
Minas	774	705	620	711	744	826	1.222
Navales	909	817	724	618	595	599	599
Telecomunicación	3.602	3.370	3.505	2.688	2.724	2.580	4.241
Otros	0	0	0	0	0	0	419

(1) Incluye centros transferidos a las Comunidades Autónomas.

(2) En el curso 77-78 los estudios de "Bellas Artes" no eran universitarios.

Fuente: Estadística de la Enseñanza en España. INE (MINECO).

XI - 1.10. ENSEÑANZA UNIVERSITARIA. ALUMNOS QUE TERMINARON LOS ESTUDIOS

	COMUNIDAD DE MADRID						ESPAÑA
	77-78	78-79	79-80	80-81	81-82	82-83	82-83
TODOS LOS CENTROS (1)	12.255	17.937	16.445	15.772	18.022	14.206	76.814
Escuelas Universitarias (1)	1.579	6.254	4.675	4.007	5.385	4.689	35.823
Facultades y Coleg. Universitarios	9.119	10.288	10.410	10.423	11.352	8.147	37.835
Escuelas Técnicas Superiores	1.557	1.395	1.360	1.342	1.285	1.370	3.156
Centros Públicos	11.864	17.290	15.495	14.984	16.749	13.214	69.456
Escuelas Universitarias (2)	1.276	5.607	3.725	3.219	4.112	3.697	30.476
Facultades y Coleg. Universitarios	9.119	10.288	10.410	10.423	11.352	8.147	36.056
Escuelas Técnicas Superiores	1.469	1.395	1.360	1.342	1.285	1.370	2.924
Centros Privados	391	647	950	788	1.273	992	7.358
Escuelas Universitarias (2)	303	647	950	788	1.273	992	5.347
Facultades y Coleg. Universitarios	0	0	0	0	0	0	1.779
Escuelas Técnicas Superiores	88	0	0	0	0	0	232

(1) Incluye los centros transferidos a las Comunidades Autónomas.

(2) En el curso 77-78 sólo datos de "Profesorado de EGB" y "Ciencias Empresariales" y en el curso 78-79 faltan "Otras Escuelas Universitarias".

Fuente: Estadística de la Enseñanza en España. INE (MINECO).

XI - 1. EDUCACION Y CULTURA - EDUCACION

XI - 1.11. ENSEÑANZAS DE TERCER GRADO NO UNIVERSITARIAS

	COMUNIDAD DE MADRID						ESPAÑA
	77-78	78-79	79-80	80-81	81-82	82-83	82-83
ASISTENTES SOCIALES							
Número de centros	3	3	2	2	2	2	28
Profesores	-	-	50	50	50	50	490
Alumnos matriculados	539	503	442	454	531	597	3.863
Alumnos que terminaron estudios	-	139	126	111	101	149	670
CONSERVATORIOS DE MUSICA (G.SUPERIOR) Y ESCUELA SUPERIOR DE CANTO (1)							
Conservatorios de música y centros musicales	3	5	7	13	19	24	125
Profesores	204	266	210	262	384	468	2.399
Alumnos matriculados	1.590	1.704	1.889	2.261	2.034	2.038	3.581
Conservatorios	-	-	1.631	1.984	1.743	1.743	3.286
E.S. de Canto	-	-	258	277	291	295	295
Alumnos que terminaron estudios	227	603	828	449	537	542	646
Conservatorios	-	-	-	448	532	532	636
E.S. de Canto	-	-	-	1	5	10	10
RESTAURACION							
Número de centros	-	-	1	1	1	1	1
Profesores	-	-	12	12	12	12	12
Alumnos matriculados	-	-	95	77	67	78	78
Alumnos que terminaron estudios	-	-	21	19	24	18	18
TERAPIA OCUPACIONAL							
Número de centros	-	-	1	1	1	1	1
Profesores	-	-	23	23	28	28	28
Alumnos matriculados	-	-	93	108	112	94	94
Alumnos que terminaron estudios	-	-	24	26	35	22	22

(1) Número de centros y profesores común con el Grado Elemental y Medio de Conservatorios de Música.

Fuente: Estadística de la Enseñanza en España. INE (MINECO).

XI - 1.12. ENSEÑANZAS DE TERCER GRADO ASIMILADAS A LA EDUCACION UNIVERSITARIA

	COMUNIDAD DE MADRID						ESPAÑA
	77-78	78-79	79-80	80-81	81-82	82-83	82-83
GRADUADOS SOCIALES							
Número de centros	1	1	1	3	2	1	54
Profesores ⁽¹⁾	-	41	40	48	46	43	343
Alumnos matriculados	1.136	1.145	1.100	1.068	1.016	1.299	16.564
Alumnos que terminaron estudios	-	75	85	113	103	118	1.528
TURISMO							
Número de centros	5	5	4	5	5	5	40
Profesores	-	94	89	97	111	97	623
Alumnos matriculados	1.468	1.193	1.127	1.279	1.341	1.565	7.618
Alumnos que terminaron estudios	-	184	134	159	251	105	931
ENSEÑANZA NAUTICA SUPERIOR							
Número de centros	2	1	-	1	1	1	9
Profesores	18	-	-	19	19	25	353
Alumnos matriculados	215	199	-	157	199	-	3.080
EDUCACION FISICA							
Número de centros	-	-	1	-	1	1	2
Profesores	-	-	97	-	90	90	132
Alumnos matriculados	-	-	579	-	831	831	1.358
Alumnos que terminaron estudios	-	-	117	-	124	124	124

(1) En el curso 82-83 no se dispone de datos de profesores de los centros adscritos a las Escuelas Sociales.

Fuente: Estadística de la Enseñanza en España. INE (MINECO).

XI - 1.13. FORMACION OCUPACIONAL. ALUMNOS FORMADOS

	COMUNIDAD DE MADRID		ESPAÑA
	1983	1984	1984
TOTAL	11.601	8.770	67.965
Hombres	7.185	6.247	47.991
Mujeres	4.416	2.523	19.974
POR GRUPOS DE EDAD			
Menores de 19 años	2.378	1.406	16.209
De 20 a 24 "	3.643	2.319	20.328
De 25 a 54 "	5.540	4.994	30.429
De 55 y más "	40	51	999
POR RESULTADOS EVALUACION			
Evaluación positiva	10.804	8.251	62.750
Evaluación negativa	797	519	5.215
POR TIPO DE CURSO			
Curso de cualificación	5.696	5.271 ⁽¹⁾	46.768 ⁽¹⁾
Curso de perfeccionamiento	5.127	3.499 ⁽²⁾	21.197 ⁽²⁾
Curso de reconversión	778	-	-
POR SITUACION LABORAL			
Parados	7.426	4.686	39.619
Sin empleo anterior	4.484	3.109	24.381
Con empleo anterior	2.942	1.577	15.238
● Cubre prestaciones	818	466	5.023
● No cubre prestaciones	2.124	1.111	10.215
No Parados	4.175	4.084	28.346
Ayuda familiar	-	63	3.245
Trabajadores por cuenta propia	-	83	4.206
Fijo en plantilla	-	3.335	14.568
Fijo discontinuo	-	108	1.152
Contrato temporal	-	315	3.144
En regulación de empleo	-	104	1.058
Otros	-	76	973
POR NIVEL DE ESTUDIOS			
Analfetos	-	39	1.257
Sin estudios	18	1.871	20.016
Estudios primarios	2.341	-	-
Certificado escolar	1.248	400	5.167
Graduado escolar	2.478	2.130	16.552
B.U.P.	1.713	1.238	5.716
C.O.U.	1.140	895	3.716
Formación profesional 1	758	674	6.428
Formación profesional 2	553	540	4.184
Grado medio	658	515	3.199
Titulado superior	694	468	1.730

(1) Incluye «Iniciación» y «Cualificación».

(2) Incluye «Perfeccionamiento» y «Especialización».

Fuente: Anuario de Estadísticas Laborales. D. G. de Informática y Estadística (MTSS.)

XI - 2.1. POBLACION QUE NO CURSA ESTUDIOS SEGUN LOS ESTUDIOS REALIZADOS (*)

	COMUNIDAD DE MADRID						ESPAÑA
	1970			1981			1981
	Total	Municipio de Madrid	Otros municipios	Total	Municipio de Madrid	Otros municipios	
TOTAL	2.862.866	2.357.790	505.076	3.039.149	2.100.603	938.546	25.783.474
Analafabetos	528.607	400.668	127.940	130.790	81.409	49.381	1.991.581
Sin estudios	528.607	400.668	127.940	725.888	484.479	241.409	6.102.950
Primer grado	1.815.940	1.473.445	342.495	967.288	634.676	332.612	10.451.750
• Completos	1.439.103	1.155.304	283.799	728.888	479.748	249.140	7.676.917
• Incompletos	376.837	318.141	58.696	238.400	154.928	83.472	2.774.833
Segundo grado	359.538	332.548	26.990	893.998	628.674	265.324	5.630.147
Primer ciclo	217.961	199.475	18.486	554.902	368.859	186.043	3.833.338
• Completos	133.518	123.563	9.955	497.428	333.795	163.633	3.300.610
• Incompletas	84.443	75.912	8.531	57.474	35.064	22.410	532.728
Segundo ciclo	141.577	133.073	8.504	339.096	259.815	79.281	1.796.809
• Completos	113.498	106.932	6.566	234.556	182.244	52.312	1.141.804
• Incompletos	28.079	26.141	1.938	104.540	77.571	26.969	655.005
Tercer grado (No universitarias, Escuelas Universitarias, Facultades y E.T.S.)	157.853	150.241	7.612	312.512	264.468	48.044	1.562.987
• Completos	144.729	137.756	6.973	288.142	244.839	43.303	1.456.788
• Incompletos	13.124	12.485	639	24.370	19.629	4.741	106.199
No clasificables	928	888	40	8.673	6.898	1.775	44.057

(*) Los datos de 1970 vienen referidos a la población total, mientras que los de 1981 se refieren a la población de 10 y más años.

XI - 2.2. POBLACION QUE ESTA CURSANDO ESTUDIOS SEGUN LA CLASE DE ENSEÑANZA (*)

	COMUNIDAD DE MADRID						ESPAÑA
	1970			1981			1981
	Total	Municipio de Madrid	Otros municipios	Total	Municipio de Madrid	Otros municipios	
TOTAL	898.455	763.153	135.302	1.298.691	884.769	413.922	9.147.756
Preescolar	506.885	404.547	102.338	132.919	73.700	59.219	1.046.225
Primer grado	-	-	-	478.205	284.798	193.407	3.671.458
Segundo grado	321.270	291.124	30.146	533.550	391.628	141.922	3.690.611
Primer ciclo	239.210	213.850	25.360	273.331	184.406	88.925	2.057.515
Segundo ciclo	82.060	77.274	4.786	260.219	207.222	52.997	1.633.096
Tercer grado (No universitarias, Escuelas Universitarias, Facultades y E.T.S.)	70.056	67.239	2.817	135.466	118.891	16.575	676.712
No clasificables	244	243	1	18.551	15.753	2.798	62.749

(*) Los datos de 1970 vienen referidos a la población total, mientras que los de 1981 se refieren a la población de 4 y más años.

Fuente: Censo de Población. INE (MINECO).

XI - 3. EDUCACION Y CULTURA - CULTURA Y ESPARCIMIENTO

XI - 3.1. ACTIVIDAD DE LOS TEATROS NACIONALES

	COMUNIDAD DE MADRID						ESPAÑA
	1979	1980	1981	1982	1983	1984	1984
TEATROS NACIONALES							
Obras representadas	76	48	64	99	119	161	204
Número de representaciones	742	864	542	637	582	819	1.093
Espectadores (Miles)	306,4	405,2	286,5	259,6	249,4	382,2	488,2

Fuente: Análisis e Investigaciones Culturales. SGT (MC).

XI - 3.2. CINEMATOGRAFIA

	COMUNIDAD DE MADRID								ESPAÑA
	1977	1978	1979	1980	1981	1982	1983	1984	1984
CINE CLUBS									
Cine clubs inscritos	164	181	185	198	209	214	219	224	1.391
Número de socios	44.039	49.239	49.660	51.372	54.576	55.549	56.814	56.814 (1)	260.250 (1)
SALAS DE PROYECCION									
Cines censados	293	303	340	350	361	373	388	398	6.644
Cines que han proyectado	274	277	287	292	288	289	297	285	3.510
Espectadores (Miles)	37.548,6	39.489,6	34.694,6	30.465,3	30.621,3	28.095,4	26.698,8	23.717,9	118.592,7
De películas españolas	10.001,5	9.125,0	5.982,7	6.034,0	6.377,5	6.568,2	5.691,5	5.124,4	26.267,6
De películas extranjeras	27.547,1	30.364,6	28.711,9	24.431,3	24.243,8	21.527,2	21.007,3	18.593,5	92.325,1
Recaudación (Millones ptas.)	3.243,4	4.213,1	4.292,5	4.419,0	5.173,7	5.638,1	6.234,1	6.130,2	26.526,7
De películas españolas	816,4	921,3	675,5	877,9	1.051,2	1.327,2	1.286,7	1.259,5	5.567,2
De películas extranjeras	2.427,0	3.291,8	3.617,0	3.541,1	4.122,5	4.310,9	4.947,4	4.870,7	20.959,5

(1) Dato del año 1983.

Fuente: Cinematografía. SGT (MC).

XI - 3. EDUCACION Y CULTURA - CULTURA Y ESPARCIMIENTO

XI 3.3. MUSEOS DEL ESTADO. VISITANTES

Miles

	COMUNIDAD DE MADRID						ESPAÑA
	1979	1980	1981	1982	1983	1984	1984
TOTAL	1.359,7	1.290,5	1.508,1	1.629,2	2.476,3	2.488,5	4.068,3
Museo de América	11,2	8,8	6,8	-	-	-	
Arqueológico	139,1	93,8	157,4	218,4	241,8	262,8	
Museo del Prado	1.104,5	1.080,8	1.060,5	1.223,4	1.780,1	1.844,3	
Nacional Etnológico	3,5	- (1)	- (1)	11,2	15,5	22,5	
Español Arte Contemporáneo	73,7	64,2	247,5	123,9	387,5	300,0	
Nacional Artes Decorativas	7,7	7,5	6,1	9,4	10,8	18,2	
Nacional Reproducciones Artísticas	1,3	1,3	2,0	2,1	3,9	3,9	
Romántico	6,3	17,6	9,6	17,5	28,5	12,7	
Cervantes (Alcalá de Henares)	10,8	9,1	11,2	17,4	2,5	1,6	
Sorolla	-	-	-	-	-	22,5	

(1) Museo cerrado.

Fuente: Análisis e Investigaciones Culturales. SGT (MC).

XI - 3.4. BIBLIOTECAS

	COMUNIDAD DE MADRID					ESPAÑA
	1977	1978	1979	1980	1981	1981
BIBLIOTECAS	388	345	362	280	363	2.781
Instituciones enseñanza superior	60	57	58	43	61	332
Escolares	34	30	27	14	25	626
Especializadas	235	201	218	176	216	464
Públicas	57	55	57	47	59	1.357
FONDOS BIBLIOGRAFICOS (Miles volúmenes)	14.991,2	14.927,8	14.876,3	12.372,6	13.952,1	36.402,9
PUBLIC. PERIODICAS EN CURSO (Miles títulos)	89,6	79,2	70,6	76,3	111,3	190,9

Fuente: Estadística de Bibliotecas. INE (MINECO).

XI - 3.5. PRODUCCION EDITORIAL

	COMUNIDAD DE MADRID							ESPAÑA
	1977	1978	1979	1980	1981	1982	1983	1983
TOTAL								
Títulos	9.845	8.268	8.157	10.342	10.094	11.435	11.443	32.457
Ejemplares	83.745	76.732	74.710	98.070	92.475	97.557	91.384	262.790
Libros								
Títulos	8.125	7.224	6.928	9.026	8.454	9.788	9.687	27.020
Ejemplares	70.204	66.462	63.001	82.039	77.079	82.326	75.431	216.128
Folletos								
Títulos	1.720	1.044	1.229	1.316	1.640	1.647	1.756	5.437
Ejemplares	13.541	10.270	11.709	16.031	15.396	15.231	15.953	46.662

Fuente: Estadística de la Producción Editorial. INE (MINECO).

XI 3.6. EMISORAS DE RADIODIFUSION Y ESTACIONES DE RADIOAFICIONADOS

	COMUNIDAD DE MADRID							ESPAÑA
	1977	1978	1979	1980	1981	1982	1983	1983
EMISORAS								
Onda media	1	9	9	9	9	9	9	181
Frecuencia modulada	1	14	14	14	14	29	29	474
ESTACIONES DE RADIOAFICIONADOS								
Número de emisoras	407	501	619	769	1.555	2.339	2.822	32.664

Fuente: Anuario Estadístico. INE (MINECO).

XI - 3. EDUCACION Y CULTURA - CULTURA Y ESPARCIMIENTO

XI - 3.7. AGENCIAS DE PUBLICIDAD

	COMUNIDAD DE MADRID								ESPAÑA
	1977	1978	1979	1980	1981	1982	1983	1984	1984
CENTRALES	308	322	338	359	372	389	421	451	1.457
Servicios plenos	27	29	30	31	31	30	35	40	69
General	191	199	208	224	235	251	274	293	1.152
Distribución a medios	8	8	8	8	8	8	8	9	15
Exclusivas	64	63	67	68	70	71	74	76	141
Exterior	18	23	25	28	28	29	30	33	80
SUCURSALES	26	26	25	25	25	25	24	23	131
ESTUDIOS TECNICOS	6	6	5	5	5	5	5	5	23
EXCLUSIVA DE PUBLICIDAD	145	150	153	160	162	163	164	167	569
Anunciantes	31	34	35	37	38	39	39	40	100
Medios, prensa y otros	114	116	118	123	124	124	125	127	469

Fuente: D. G. de Medios de Comunicación Social (PG).

XI - 3.8. SUBVENCIONES Y UNIDADES DEPORTIVAS CON SUBVENCION DEL CONSEJO SUPERIOR DE DEPORTES

	COMUNIDAD DE MADRID								ESPAÑA
	1977	1978	1979	1980	1981	1982	1983		1983
SUBVENCIONES (Millones ptas.)	347,8	429,9	362,5	559,0	677,3	1.566,7	848,9		2.262,3
UNIDADES DEPORTIVAS	-	-	-	-	200	186	211		422
Atletismo	-	-	-	-	0	0	2		11
Baloncesto	-	-	-	-	2	1	3		7
Frontón	-	-	-	-	14	13	5		14
Fútbol	-	-	-	-	35	43	12		25
Pabellón polideportivo cubierto	-	-	-	-	6	9	1		5
Piscina	-	-	-	-	41	25	13		19
Pista polideportiva	-	-	-	-	27	32	42		71
Tenis	-	-	-	-	39	18	19		37
Vestuarios	-	-	-	-	20	31	24		50
Otras	-	-	-	-	16	14	90		183

Fuente: Análisis e Investigaciones Culturales. SGT (MC).

- Tentadero
- ◼ Tentadero caserío
- Caserío
- Fuente
- Palacio
- Castillo
- ▲ Ermita
- Iglesia/convento
- Monasterio
- ★ Molino
- ⋈ Agrupación de tinadas
- Presa
- Calzada romana
- Cuevas prehistóricas
- Cercas, puertas en el monte de El Pardo y Viñuelas

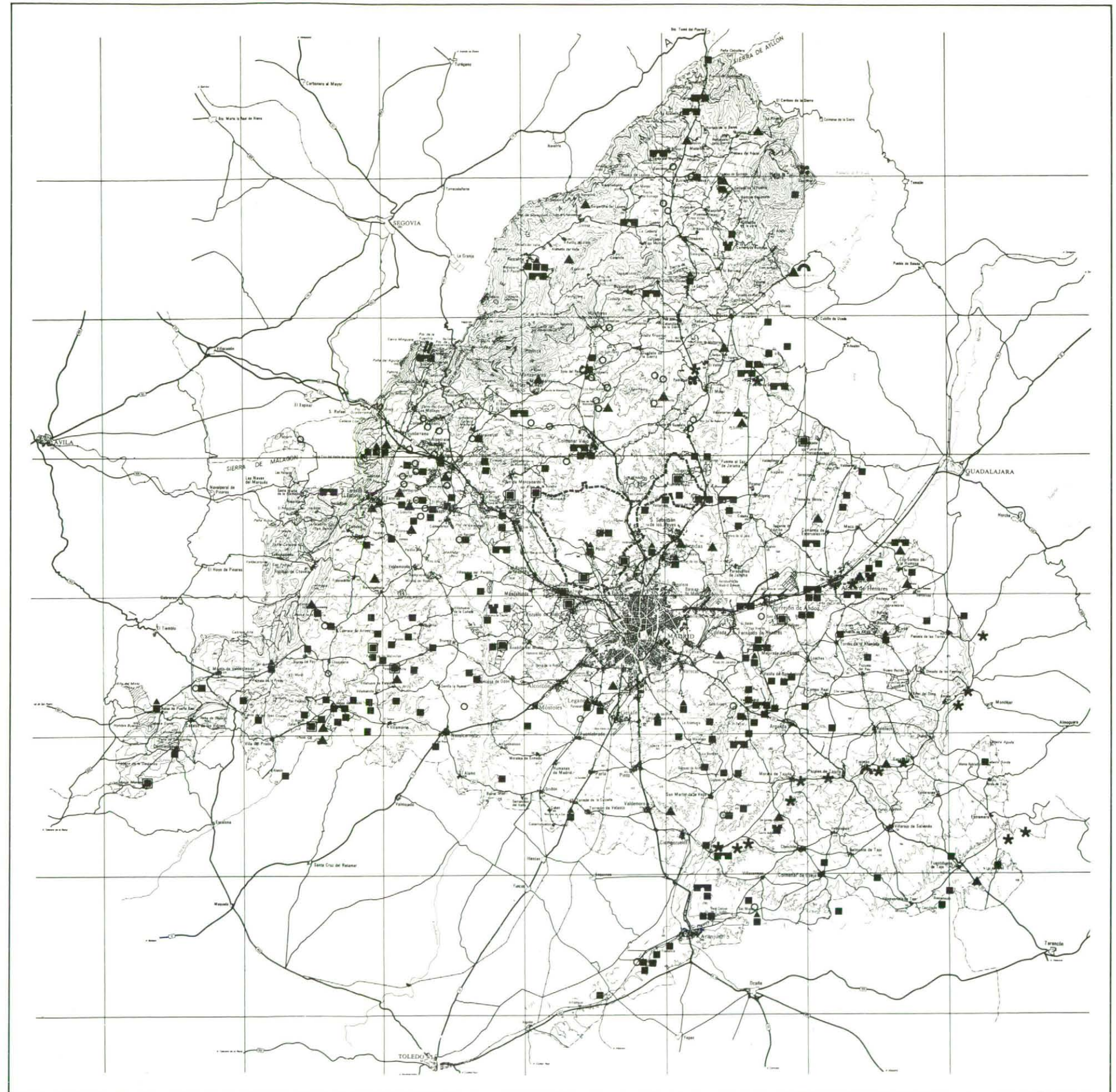



XII - Justicia

XII - 1. JUSTICIA - ORGANIZACION DE LA ADMINISTRACION DE JUSTICIA

XII - 1.1. DEMARCACION TERRITORIAL DE TRIBUNALES Y JUZGADOS

	COMUNIDAD DE MADRID							ESPAÑA
	1977	1978	1979	1980	1981	1982	1983	1983
AUDIENCIA TERRITORIAL ⁽¹⁾								
Salas de lo Civil	2	2	2	2	2	2	2	22
Salas de lo Contencioso Administrat.	2	2	2	2	2	3	4	21
AUDIENCIA PROVINCIAL								
Secciones de lo Criminal	6	6	6	6	6	6	7	79
Partidos Judiciales	6	6	6	6	6	6	10	311
JUZGADOS								
De Primera Instancia	{ 47	{ 47	{ 47	{ 47	21	21	21	77
De Instrucción ⁽²⁾					22	22	22	98
De Primera Instancia e Instrucción					6	6	10	396
De Familia	-	-	-	-	4	4	4	26
De Peligrosidad y Rehabilit. Social	-	-	-	-	2	2	2	13
De Distrito	49	51	51	51	52	52	55	781
De Paz	161	161	161	162	161	161	153	7.532

(1) La Audiencia Territorial incluye además de la provincia de Madrid, las de Guadalajara, Segovia, Ávila y Toledo.

(2) No incluye los 5 Juzgados Centrales de Instrucción de la Audiencia Nacional.

Fuente: Estadísticas Judiciales de España. INE (MINECO).

XII - 1.2. PARTIDOS JUDICIALES. JUZGADOS DE DISTRITO Y JUZGADOS DE PAZ

PARTIDOS JUDICIALES	JUZGADOS DE DISTRITO	JUZGADOS DE PAZ
ALCALA DE HENARES	ALCALA DE HENARES	Algete, Anchuelo, Camarma de Esteruelas, Corpa, Fuente el Saz de Jarama, Meco, Pezuela de las Torres, Rivas Vaciamadrid, Santorcaz, Los Santos de la Humosa, Valdeavero, Valdeolmos, Valverde de Alcalá, Villalbilla.
	COSLADA	
	TORREJON DE ARDOZ	Ajalvir, Campo Real, Cobefia, Daganzo de Arriba, Fresno de Torote, Loeches, Mejorada del Campo, Nuevo Batzan, Olmeda de las Fuentes, Orusco, Paracuellos de Jarama, Pozuelo del Rey, Ribatejada, San Fernando de Henares, Torres de la Alameda, Valdetorres de Jarama, Pozuelo del Rey, Ribatejada, San Fernando de Henares, Torres de la Alameda, Valdetorres de Jarama, Valdilecha, Velilla de San Antonio, Villar del Olmo.
ALCOBENDAS	ALCOBENDAS	El Molar, Pedrezuela, San Agustín de Guadalix, Talamanca de Jarama, Valdepiélagos.
	SAN SEBASTIAN DE LOS REYES	
ARANJUEZ	ARANJUEZ	Belmonte de Tajo, Ciempozuelos, Colmenar de Oreja, Chinchón, San Martín de la Vega, Titulcia, Torrejón de la Calzada, Torrejón de Velasco, Valdelaguna, Valdemoro, Villaconejos, Villamanrique de Tajo.
	ARGANDA DEL REY	Brea de Tajo, Carabaña, Estremera, Fuentidueña de Tajo, Morata de Tajuña, Perales de Tajuña, Tielmes, Valdaracete, Villarejo de Salvanés.
COLMENAR VIEJO	COLMENAR VIEJO	Becerril de la Sierra, El Boalo, Guadalix de la Sierra, Hoyo de Manzanares, Manzanares el Real, Miraflores de la Sierra, Moralarzal, Navacerrada, Soto del Real.
	TORRELAGUNA	La Acebeda, Alameda del Valle, El Atazar, El Berrueco, Braojos, Buitrago del Lozoya, Bustarviejo, Cabanillas de la Sierra, La Cabrera, Canencia, Cervera de Buitrago, Garganta de los Montes, Gargantilla del Lozoya, Gascones, La Hiruela, Horcajo de la Sierra, Lozoya, Lozoyuela-Navas-Sieteiglesias, Madarcos, Montejo de la Sierra, Navalafuente, Navarredonda, Patones, Pinilla del Valle, Piñuecar, Prádena del Rincón, Puentes Viejas, Rascafría, Redueña, Robledillo de la Jara, Robregordo, La Serna del Monte, Somosierra, Torremocha del Jarama, Valdemanco, El Vellón, Venturada, Villavieja del Lozoya.
GETAFE	GETAFE	Pinto.
	PARLA	
LEGANES	LEGANES	Humanes de Madrid.
	FUENLABRADA	
MADRID	MADRID	
	ALCORCON	

XII - 1. JUSTICIA - ORGANIZACION DE LA ADMINISTRACION DE JUSTICIA

XII - 1.2. PARTIDOS JUDICIALES. JUZGADOS DE DISTRITO Y JUZGADOS DE PAZ (CONCL.)

PARTIDOS JUDICIALES	JUZGADOS DE DISTRITO	JUZGADOS DE PAZ
MOSTOLES	MOSTOLES	Boadilla del Monte, Brunete, Pozuelo de Alarcón, Quijorna, Villanueva de la Cañada, Villaviciosa de Odón.
NAVALCARNERO	NAVALCARNERO	El Alamo, Aldea del Fresno, Arroyomolinos, Batres, Casarrubuelos, Cubas, Chapinería, Griñón, Moraleja de Enmedio, Serranillos del Valle, Sevilla la Nueva, Villamanta, Villamantilla, Villanueva de Perales.
	SAN MARTIN DE VALDEIGLESIAS	Cadalso de los Vidrios, Cenicientos, Navas del Rey, Pelayos de la Presa, Rozas de Puerto Real, Villa del Prado.
SAN LORENZO DE EL ESCORIAL	SAN LORENZO DE EL ESCORIAL	Colmenar del Arroyo, Colmenarejo, Fresnedillas, Navagamella, Robledo de Chavela, Santa María de la Alameda, Valdeamqueda, Valdemorillo, Villanueva del Pardillo, Zarzalejo.
	COLLADO VILLALBA	Alpedrete, Cercedilla, Collado-Mediano, Galapagar, Guadarrama, Majadahonda, Los Molinos, Las Rozas de Madrid, Torreldones.

Fuente: D. G. de Relaciones con la Administración de Justicia (MJ).

XII - 2. JUSTICIA - PENAL COMUN

XII - 2.1. JUZGADOS DE DISTRITO Y DE PAZ. JUICIOS Y SENTENCIAS

	COMUNIDAD DE MADRID							ESPAÑA
	1977	1978	1979	1980	1981	1982	1983	1983
JUICIOS DE FALTAS								
Incoados	60.930	75.503	86.427	96.146	103.509	109.060	136.738	829.209
Resueltos por sentencia	26.184	34.253	34.670	41.007	39.484	41.390	43.521	327.166
SENTENCIAS CONDENATORIAS								
De imprenta y contra orden público	551	646	539	680	845	970	1.185	6.659
Contra los intereses generales	126	129	116	151	202	377	325	1.509
Contra las personas	7.074	8.676	8.039	9.884	9.354	9.151	10.739	79.663
Contra la propiedad	5.979	7.386	8.384	9.420	9.654	9.552	9.273	81.444
Sancionados por las leyes especiales	96	125	104	177	180	200	365	4.363

XII - 2.2. JUZGADOS DE INSTRUCCION. ASUNTOS INCOADOS

	COMUNIDAD DE MADRID							ESPAÑA
	1977	1978	1979	1980	1981	1982	1982	1982
TOTAL NETO PROCEDIMIENTOS PENALES INCOADOS (A + B + C + D)								
	84.110	100.580	106.828	109.941	92.470	77.732	719.942	
A. Diligencias previas netas (a - a.1 - a.2)	75.429	91.930	98.949	99.194	83.529	72.591	625.892	
Diligencias previas total (a)	83.201	100.363	106.619	109.408	91.648	78.179	678.812	
• Pasan a diligencias preparatorias (a.1)	5.302	5.746	5.586	7.140	4.953	2.899	30.858	
• Pasan a sumarios (a.2)	2.470	2.687	2.084	3.074	3.166	2.689	22.062	
B. Procesos Ley 10/1980 netos (b - b.1 - b.2)(1)	-	-	-	-	214	357	14.593	
Procesos Ley 10/1980 total (b)	-	-	-	-	222	1.767	45.330	
• Pasan a diligencias preparatorias (b.1)	-	-	-	-	-	1.337	29.253	
• Pasan a sumarios (b.2)	-	-	-	-	8	73	1.484	
C. Diligencias preparatorias netas (c - c.1)	5.177	5.475	5.319	6.857	5.368	1.933	43.908	
• Diligencias preparatorias total (c)	5.684	5.966	5.790	7.380	5.718	2.040	45.904	
• Pasan a sumarios (c.1)	507	491	471	523	350	107	1.996	
D. Sumarios total	3.504	3.175	2.560	3.890	3.359	2.851	35.549	

(1) Procedimientos regulados en la Ley Orgánica 10/1980 de 11 de Noviembre sobre "Enjuiciamiento oral de delitos dolosos, menos graves y flagrantes".

Fuente: Estadísticas Judiciales de España. INE (MINECO).

XII - 2. JUSTICIA - PENAL COMUN

XII - 2.3. AUDIENCIAS PROVINCIALES. CAUSAS INGRESADAS Y DESPACHADAS POR TIPO DE SENTENCIA

	COMUNIDAD DE MADRID						ESPAÑA
	1977	1978	1979	1980	1981	1982	1982
CAUSAS INGRESADAS	4.367	4.224	2.962	4.133	5.385	4.811	38.571
CAUSAS DESPACHADAS	4.154	3.960	3.031	4.023	4.664	4.240	37.115
Por sentencia absolutoria	366	395	347	355	412	425	3.608
Por sentencia condenatoria ⁽¹⁾	1.060	1.091	891	1.131	1.449	1.632	15.163
Por sobreseimiento	508	298	206	277	253	231	1.526
Por sobreseimiento provisional	820	775	552	778	924	690	6.796
Por otros motivos ⁽²⁾	1.400	1.401	1.035	1.482	1.626	1.262	10.020

(1) Por «Sentencia condenatoria» incluye por delito, por falta y por conformidad del procesado en la acusación.

(2) Por «Otros motivos» incluye por resolución auto-terminación del sumario, por inhibición, por declaración de rebeldía de todos los procesados y por extinción de la responsabilidad u otros conceptos.

XII - 2.4. AUDIENCIAS PROVINCIALES Y JUZGADOS DE INSTRUCCION. DELITOS APRECIADOS POR SU NATURALEZA

	COMUNIDAD DE MADRID					ESPAÑA
	1977	1978	1979	1980	1981	1981
TOTAL DELITOS APRECIADOS	2.247	2.761	2.843	3.598	3.587	72.671
Contra la seg. interior y exterior Estado	20	57	75	145	172	4.082
Falsedades	82	56	35	40	94	1.633
Contra la Administración de Justicia	6	13	10	21	26	570
Inhumaciones y delitos riesgo en general	354	427	343	464	591	13.741
Juegos ilícitos	0	0	0	0	0	14
Cometidos por funcionarios	8	2	5	9	6	176
Contra las personas	106	96	150	190	147	3.069
Contra la honestidad	209	116	97	70	52	987
Contra el honor	5	1	0	5	2	55
Contra el estado civil	1	1	0	1	0	2
Contra la libertad	29	35	39	40	37	1.013
Contra la propiedad	1.047	1.444	1.494	1.872	2.074	34.148
Imprudencias	365	496	414	387	314	10.237
Leyes especiales	13	13	11	8	15	708
No consta	2	4	170	346	57	2.236

Fuente: Estadísticas Judiciales de España. INE (MINECO).

XII - 2.5. AUDIENCIAS PROVINCIALES Y JUZGADOS DE INSTRUCCION. CONDENADOS

	COMUNIDAD DE MADRID					ESPAÑA
	1977	1978	1979	1980	1981	1981
TOTAL CONDENADOS	2.025	2.571	2.391	3.189	3.330	60.687
Hombres	1.892	2.429	2.285	3.038	3.134	57.479
Mujeres	133	142	106	151	196	3.208
Reiterantes y reincidentes	554	582	430	613	777	13.220
Hombres	544	567	422	596	750	13.006
Mujeres	10	15	8	17	27	214

Fuente: Estadísticas Judiciales de España. INE (MINECO).

XII - 2.6. POBLACION RECLUSA EN LOS CENTROS PENITENCIARIOS

	COMUNIDAD DE MADRID								ESPAÑA
	1977	1978	1979	1980	1981	1982	1983	1984	1984
EXISTENTES A 1 DE ENERO	2.028	1.780	2.002	2.229	3.013	3.536	3.842	2.356	13.999
Penados	832	724	791	808	867	1.210	1.464	1.066	8.532
Preventivos	1.119	991	1.085	1.374	2.126	2.248	2.340	1.238	5.357
Tránsitos	77	65	126	47	20	78	38	52	110
TOTAL ALTAS	10.855	13.850	15.578	17.063	17.961	19.032	16.323	16.009	105.659
Penados	2.251	2.360	1.883	1.767	2.297	2.801	2.720	2.071	21.653
De libertad	306	217	215	155	115	203	148	187	4.686
De otros centros penitenciarios	1.646	1.846	1.435	1.355	1.667	2.087	2.105	1.645	11.491
De preventivos	299	297	233	257	515	511	467	239	5.476
Preventivos	5.377	7.096	9.707	11.458	11.447	11.254	8.961	10.016	70.044
De libertad	3.631	3.803	6.459	7.653	7.240	6.521	4.977	6.647	59.580
De otros centros penitenciarios	1.704	3.220	3.191	3.748	4.121	4.560	3.813	3.339	9.824
De penados	42	73	57	57	86	173	171	30	640
Tránsitos	3.227	4.394	3.988	3.838	4.217	4.977	4.642	3.922	13.962
TOTAL BAJAS	11.103	13.628	15.351	16.279	17.438	18.726	17.809	15.539	101.945
Penados	2.359	2.293	1.866	1.708	1.954	2.547	3.118	2.303	20.815
Por libertad	876	798	639	496	534	662	1.191	480	8.578
A otros centros penitenciarios	1.395	1.300	1.119	1.116	1.290	1.659	1.662	1.726	10.736
Por fallecimiento	5	4	6	8	10	11	13	7	45
Por evasión	21	19	13	8	11	10	6	12	68
No presen. una vez disfru. permiso	20	99	32	23	23	32	75	48	748
Por pase a preventivos	42	73	57	57	86	173	171	30	640
Preventivos	5.505	7.002	9.418	10.706	11.325	11.162	10.063	9.396	67.253
Por libertad	2.361	4.115	5.625	6.818	6.419	5.810	5.678	5.572	51.509
A otros centros penitenciarios	2.837	2.568	3.541	3.607	4.372	4.827	3.902	3.581	10.226
Por fallecimiento	7	8	11	9	13	10	12	4	26
Por evasión	-	9	7	12	4	3	3	0	10
No presen. una vez disfru. permiso	1	5	1	3	2	1	1	0	6
Por pase a penados	299	297	233	257	515	511	467	239	5.476
Tránsitos	3.239	4.333	4.067	3.865	4.159	5.017	4.628	3.840	13.877
QUEDAN EN 31 DE DICIEMBRE	1.780	2.002	2.229	3.013	3.536	3.842	2.356	2.826	17.713
Penados	724	791	808	867	1.210	1.464	1.066	834	9.370
Preventivos	991	1.085	1.374	2.126	2.248	2.340	1.238	1.858	8.148
Tránsitos	65	126	47	20	78	38	52	134	195

Fuente: Memoria D. G. Instituciones Penitenciarias (MJ).

XII - 3. JUSTICIA - JUDICIAL CIVIL

XII - 3.1. JUZGADOS DE DISTRITO Y DE PAZ. ACTOS DE CONCILIACION Y JUICIOS

	COMUNIDAD DE MADRID							ESPAÑA
	1977	1978	1979	1980	1981	1982	1983	1983
ACTOS DE CONCILIACION								
Celebrados	3.875	4.498	8.806	4.724	4.499	4.937	5.583	55.093
Intentados sin efecto	4.194	4.769	4.808	6.794	6.765	6.787	7.537	36.840
JUICIOS VERBALES								
Incoados	6.079	4.927	3.911	2.605	1.918	1.720	1.383	7.497
Resueltos sin sentencia	2.742	2.626	2.193	1.557	2.326	1.134	961	4.352
Resueltos con sentencia	3.955	3.270	2.386	1.602	1.123	892	735	4.272
JUICIOS DE COGNICION								
Incoados	7.317	8.176	7.791	7.728	9.162	8.498	8.834	41.524
Resueltos sin sentencia	2.139	2.419	2.396	2.199	3.319	2.405	3.389	15.217
Resueltos con sentencia	4.831	5.201	5.098	5.116	5.773	5.314	5.907	27.213
JUICIOS DE ARRENDAM. URBANOS								
Incoados	5.527	6.297	6.730	7.595	8.555	9.245	9.548	50.357
Resueltos sin sentencia	2.178	2.534	3.051	2.945	3.504	3.123	3.470	18.458
Resueltos con sentencia	3.101	3.370	3.510	4.644	4.947	5.345	1.178	30.805
Número de lanzamientos	840	973	1.124	1.425	1.918	1.949	367	10.723
JUICIOS DE ARRENDAM. RUSTICOS								
Incoados	6	8	3	10	4	10	15	755
Resueltos sin sentencia	1	4	2	3	2	5	6	319
Resueltos con sentencia	2	7	0	3	4	3	9	427

XII - 3.2. JUZGADOS DE PRIMERA INSTANCIA. ASUNTOS RESUELTOS

	COMUNIDAD DE MADRID					ESPAÑA
	1977	1978	1979	1980	1981	1981
JURISDICCION CONTENCIOSA	24.220	28.674	28.571	32.069	26.934	146.043
JURISDICCION VOLUNTARIA	6.682	6.610	6.237	7.310	6.708	53.911
OTROS ASUNTOS (Gubernativos, Exhortos, Ordenes, etc.)	24.436	25.512	24.992	30.299	33.410	221.917
APELACIONES PROCEDENT. DE JUZG. INFERIORES						
Confirmatorias	196	139	183	205	230	1.369
Revocatorias	92	72	81	93	83	538
Desistidas o caducadas	34	27	44	39	35	152

**XII - 3.3. JUZGADOS DE PRIMERA INSTANCIA. ASUNTOS DE JURISDICCION CONTENCIOSA
DESPACHADOS POR LA CLASE DE JUICIO (*)**

	COMUNIDAD DE MADRID					ESPAÑA
	1977	1978	1979	1980	1981	1981
TOTAL ASUNTOS DESPACHADOS	18.526	22.194	22.793	24.322	26.934	145.966
Mayor cuantía	688	792	886	926	1.177	7.213
Menor cuantía	1.677	1.963	2.122	2.409	2.615	18.585
Ejecutivos	11.992	14.794	14.962	16.204	17.554	89.384
Ley Hipotecaria	544	585	984	897	971	2.972
Arrendamientos urbanos	277	273	267	283	356	2.187
Arrendamientos rústicos	11	7	18	14	6	510
Sucesiones	35	24	43	31	23	260
Concursos, susp. pagos y quiebras	64	79	126	117	133	915
Incidentes	88	102	107	322	612	4.005
Interdictos	167	139	146	123	155	1.785
Retratos	33	21	9	19	6	177
Pobrezas	190	195	170	163	227	2.150
Otros asuntos contenciosos	2.760	3.220	2.953	2.814	3.099	15.823

(*) Despachados por sentencia o autoresolutorio.

Fuente: Estadísticas Judiciales de España. INE (MINECO).

XII - 3.4. AUDIENCIAS PROVINCIALES. APELACIONES Y OTROS ASUNTOS CIVILES

	COMUNIDAD DE MADRID							ESPAÑA
	1977	1978	1979	1980	1981	1982	1983	1983

PROCEDENTES JUZ. PRIMERA INSTANCIA

Jurisdicción contenciosa

Ingresadas	267	306	215	217	255	242	310	1.618
Terminadas	240	284	252	191	199	228	272	1.530
• Por resoluciones confirmatorias	170	168	181	111	134	124	148	963
• Por resoluciones revocatorias	23	46	36	40	37	36	43	245
• Por resol. revocatorias en parte	8	13	11	6	6	4	6	37
• Por otras	23	31	11	12	8	25	31	129
• Por decadencia de la oposición	16	26	13	22	14	39	44	156
Jurisdicción voluntaria terminadas	71	119	116	92	116	145	85	238
Cuest. competencia y otros asunt. term.	5	7	17	2	7	2	3	19

PROCEDENTES JUZ. DISTRITO Y PAZ

Jurisdicción contenciosa

Ingresadas	882	1.028	857	1.020	1.104	1.194	1.058	6.270
Terminadas	704	981	904	856	956	959	1.100	6.439
• Por resoluciones confirmatorias	469	561	545	470	517	552	620	3.959
• Por resoluciones revocatorias	106	206	193	219	208	188	222	1.249
• Por resol. revocatorias en parte	25	30	41	45	40	42	28	200
• Por otras resoluciones	41	99	47	48	86	65	68	398
• Por decadencia de la oposición	63	85	78	74	105	112	162	633
Cuest. competencia y otros asunt. term.	7	3	4	2	3	7	1	45

Fuente: Estadísticas Judiciales de España. INE (MINECO).

XII - 3.5. AUDIENCIAS PROVINCIALES. APELACIONES TERMINADAS POR LA CLASE DE JUICIO

	COMUNIDAD DE MADRID							ESPAÑA
	1977	1978	1979	1980	1981	1982	1983	1983
PROCEDENTES DE JUZ. PRIMERA INSTANCIA	316	410	385	285	322	375	360	1.787
Jurisdicción contenciosa	240	284	252	191	199	228	272	1.530
Interdictos	105	120	113	97	91	94	114	1.116
Ley Hipotecaria (Procedimiento Art. 41)	54	72	70	41	50	50	51	207
Juicios ejecutivos	81	92	69	53	58	84	107	207
Jurisdicción voluntaria	71	119	116	92	116	145	85	238
Adopciones	10	3	1	0	1	1	1	6
Separación matrimonial	41	76	75	60	53	77	43	89
Otros asuntos	20	40	40	32	62	67	41	143
Cuestiones de competencia y otros asuntos	5	7	17	2	7	2	3	19
Cuestiones de competencia	1	1	1	0	0	0	0	3
Incidentes de pobreza	0	0	6	1	2	0	0	2
Otros incidentes	4	6	10	1	5	2	3	14
PROCEDENTES DE JUZ. DISTRITO Y PAZ	711	984	908	858	959	966	1.101	6.484
Juicios de cognición	390	599	513	497	502	521	590	3.439
Arrendamientos urbanos	210	236	252	242	318	296	345	2.050
Arrendamientos rústicos	1	0	0	6	13	5	17	146
Deshaucio en precario	79	119	116	91	91	109	114	735
Propiedad horizontal	24	27	23	20	32	28	34	69
Cuestiones de competencia y otros asuntos	7	3	4	2	3	7	1	45
Cuestiones de competencia	1	0	2	0	0	0	0	11
Incidentes de pobreza	0	0	0	0	0	2	0	6
Recurso de queja	2	1	2	0	3	5	1	10
Otros asuntos	4	2	0	2	0	0	0	18

Fuente: Estadísticas Judiciales de España. INE (MINECO).

XII - 3. JUSTICIA - JUSTICIA CIVIL

XII - 3.6. AUDIENCIAS TERRITORIALES. APELACIONES Y OTROS ASUNTOS CIVILES (*)

	COMUNIDAD DE MADRID						ESPAÑA
	1977	1978	1979	1980	1981	1982	1982
JURISDICCION CONTENCIOSA							
Ingresadas	1.613	1.825	1.827	2.284	2.436	2.893	16.599
Despachadas	1.298	1.379	1.445	1.675	1.626	2.077	13.075
Sin resolución	337	366	209	241	400	590	3.784
Por auto o sentencia	961	1.013	1.236	1.434	1.226	1.487	9.291
• Mayor cuantía	201	232	279	331	276	321	2.050
• Menor cuantía	235	262	341	347	318	369	2.549
• Ejecutivos	214	224	298	345	292	351	1.745
• Ley hipotecaria	0	0	0	0	0	0	2
• Arrendamientos urbanos	97	85	106	129	100	108	716
• Arrendamientos rústicos	7	10	11	13	14	11	234
• Incidentes	182	189	191	245	209	305	1.574
• Otros asuntos contenciosos	25	11	10	24	17	22	421
PROBREZAS Y COMPETENCIAS DESPACHADAS Y ASUNTOS GUBERNATIVOS							
Sin resolución de fondo	2	4	0	4	2	1	25
Por auto o sentencia	4	7	10	16	6	20	126
JURISDICCION VOLUNTARIA RESUELTAS	0	0	0	0	0	0	16
ASUNTOS DESPACHADOS EN PRIMERA INSTANCIA	24	18	23	40	30	34	109

(*) La Audiencia Territorial de Madrid incluye además de la provincia de Madrid, las de Avila, Guadalajara, Toledo y Segovia.

Fuente: Estadísticas Judiciales de España. INE (MINECO).

XII - 4. JUSTICIA - OTROS TRIBUNALES

XII - 4.1. CONTENCIOSO-ADMINISTRATIVO. SALAS DE LA AUDIENCIA TERRITORIAL. RECURSOS INGRESADOS Y DESPACHADOS POR TIPO DE SENTENCIA (*)

	COMUNIDAD DE MADRID						ESPAÑA
	1977	1978	1979	1980	1981	1982	1982
RECURSOS INGRESADOS	3.898	4.050	4.175	4.330	4.205	4.300	14.495
RECURSOS DESPACHADOS	3.093	3.989	3.388	4.288	2.847	2.774	11.716
Con sentencia	2.146	2.867	2.490	2.845	2.022	2.097	9.569
Recursos singulares	2.000	2.363	2.019	2.279	1.790	2.017	9.081
• Personal	481	644	709	-	-	-	-
• Impuestos y arbitrios	527	510	482	-	-	-	-
• Expropiación forzosa	116	110	147	-	-	-	-
• Otras materias	876	1.099	681	-	-	-	-
Recursos acumulados	146	504	471	566	232	80	488
Sin sentencia	947	1.122	898	1.443	825	677	2.147
Caducados	181	220	174	377	179	144	619
Inadmitidos	149	156	130	202	113	139	318
Otros	617	746	594	864	533	394	1.210

(*) La Audiencia Territorial de Madrid incluye, además de la provincia de Madrid, las provincias de Avila, Guadalajara, Toledo y Segovia.

Fuente: Estadísticas Judiciales de España. INE (MINECO)

XII - 4. JUSTICIA - OTROS TRIBUNALES

XII - 4.2. TRIBUNAL TUTELAR DE MENORES. RESUMEN DE ACTUACIONES Y MENORES BAJO TUTELA

	COMUNIDAD DE MADRID					ESPAÑA
	1977	1978	1979 ⁽¹⁾	1980	1981	1981

FACULTAD REFORMADORA

Expedientes

Abiertos y reabiertos	1.275	1.484	-	327	1.629	17.525
Fallados	1.238	1.332	-	404	1.600	17.965
Menores sometidos Tribunal a 31 Dic.	0	281	-	242	301	9.468
En libertad vigilada	0	141	-	109	186	2.302
Colocación en familia	0	28	-	0	0	128
En casas de familia	0	0	-	0	0	487
Internados en establecimientos	0	112	-	133	115	6.551
• De observación	0	0	-	0	0	3.835
• De educación y reforma	0	112	-	133	115	2.600
• De menores anormales	0	0	-	0	0	116

FACULTAD PROTECTORA

Expedientes

Abiertos y reabiertos	205	232	-	77	434	3.467
Fallados	177	175	-	31	267	3.305
Menores sometidos Tribunal a 31 Dic.	0	901	-	995	995	11.534
En vigilancia protectora	0	473	-	421	389	4.634
Confiándolos a parientes	0	40	-	2	2	1.540
Confiándolos a familia ajena	0	0	-	14	9	596
En internamientos de menores	0	428	-	558	595	4.764

(1) No se dispone de información por haberse producido un incendio en el lugar destinado al archivo de los expedientes.

Fuente: Anuario Estadístico. INE (MINECO).

XII - 5. JUSTICIA - REGISTROS Y NOTARIADO

XII - 5.1. REGISTRO DE LA PROPIEDAD. RESUMEN DE LA ACTIVIDAD

	COMUNIDAD DE MADRID							ESPAÑA
	1977	1978	1979	1980	1981	1982	1983	1983
FINCAS REGISTRADAS POR PRIMERA VEZ								
Rústicas	1.492	2.294	2.541	1.788	1.688	1.297	2.248	193.622
Urbanas	4.363	11.424	9.101	8.332	4.652	2.382	1.876	68.721
ENAJENACION DE INMUEBLES								
Rústicas	5.678	6.583	6.153	5.725	4.475	4.999	6.461	553.033
Por actos de última voluntad	2.372	2.275	2.186	1.908	1.619	2.012	2.540	156.641
Por actos o contr. en que media precio	2.839	3.730	3.293	2.887	2.332	2.423	3.213	304.486
Por actos o contr. que no media precio	467	578	674	930	524	564	708	91.906
Urbanas	97.264	107.914	133.866	127.396	103.536	112.918	128.843	1.039.299
Por actos de última voluntad	4.649	5.919	6.116	6.592	6.779	6.670	9.344	82.808
Por actos o contr. en que media precio	91.575	100.807	126.141	116.805	93.849	102.656	116.379	882.299
Por actos o contr. que no media precio	1.040	1.188	1.609	3.999	2.908	3.592	3.120	74.192

XII - 5.2. ACTIVIDAD NOTARIAL. INSTRUMENTOS AUTORIZADOS

	COMUNIDAD DE MADRID							ESPAÑA
	1977	1978	1979	1980	1981	1982	1983	1983
TOTAL INSTRUMENTOS AUTORIZADOS	1.177.291	1.251.735	1.338.672	1.410.402	1.428.365	1.420.397	1.397.826	8.716.195
Actos referentes al estado civil	3.314	2.872	886	969	1.244	1.749	1.779	10.848
Actos de última voluntad	27.780	30.220	35.329	39.113	39.874	40.355	39.689	369.010
Contratos por razón de matrimonio	1.493	1.843	2.319	2.904	3.257	3.585	4.053	17.365
Contratos en general	150.490	160.849	133.900	144.602	113.686	177.582	126.760	1.091.006
Manifes. y particiones herencias	4.686	4.879	5.092	5.435	5.735	6.026	6.602	70.667
Const. modif. y disol. de sociedades civiles y mercantiles	8.835	7.979	9.661	8.786	9.757	12.060	11.508	50.895
Préstamos y reconocimientos de deudas	9.323	9.811	9.059	11.282	13.018	15.853	18.128	117.843
Cartas de pago y extinción obligaciones	19.026	21.724	25.796	28.789	31.219	31.233	34.595	122.999
Poderes de todas clases	84.518	90.915	95.681	109.159	118.024	127.576	128.896	721.429
Protestos de documentos de giro	810.158	858.242	949.134	982.523	1.016.419	979.623	946.999	5.721.121
Actas en general	57.668	62.401	71.815	76.840	76.132	84.755	78.817	423.012

Fuente: Anuario. D. G. de Registros y Notariado (M.J.).



XIII - Macromagnitudes básicas

XIII - 1. MACROMAGNITUDES BASICAS - PRODUCCION Y CONSUMO

**XIII - 1.1. VALOR AÑADIDO BRUTO AL COSTE DE LOS FACTORES
POR SECTORES (V.A.B. c.f.)****Miles millones pesetas**

	COMUNIDAD DE MADRID				ESPAÑA
	1979	1980	1981	1982	1982
AGRICULTURA	12,7	12,4	12,3	15,7	1.230,0
INDUSTRIA	558,3	638,9	727,9	820,1	6.702,6
Productos energéticos	-	39,2	66,9	68,7	913,1
Productos industriales	-	426,9	472,3	530,6	4.359,2
Edificación y Obra Civil	-	172,8	188,7	220,8	1.430,3
SERVICIOS	1.309,2	1.505,4	1.716,3	1.998,4	10.943,3
Servicios destinados a la venta	-	1.194,9	1.360,4	1.585,4	8.825,0
Servicios no destinados a la venta	-	310,5	355,9	413,0	2.118,3
V.A.B. c.f.	1.880,2	2.156,7	2.456,5	2.834,2	18.875,9
V.A.B. c.f. per cápita (1)	406,7	460,4	522,9	597,8	497,2

(1) Población de Hecho calculada a 30 de Junio de cada año para 1979, 1980 y 1981 y Población de Derecho para 1982.

Fuente: Indicadores Estadísticos Regionales. INE (MINECO).

XIII - 1.2. GASTO ANUAL DE LOS HOGARES EN BIENES Y SERVICIOS. 1980/1981

	COMUNIDAD DE MADRID					ESPAÑA
	TOTAL	Municipio de Madrid	Municipios entre 50.000 y 200.000 h.	Municipios entre 10.000 y 50.000 h.	Municipios de menor de 10.000 hab.	
GASTO MEDIO POR PERSONA (Miles pesetas)	293,8	321,7	232,5	251,9	195,0	237,7
GASTO MEDIO POR HOGAR (Miles pesetas)	1.105,2	1.180,7	920,9	1.016,8	794,1	879,3
GASTO TOTAL HOGARES (Tanto por mil)	1.000,0	1.000,0	1.000,0	1.000,0	1.000,0	1.000,0
Alimentos, bebidas y tabaco	276,0	262,4	319,8	281,6	368,3	319,1
Vestido y calzado	79,8	78,6	77,3	94,3	90,7	84,8
Vivienda	206,8	213,4	193,3	161,7	182,5	188,0
Muebles y servicios hogar	75,0	74,9	70,7	96,5	65,9	74,8
Medicina y farmacia	23,1	25,1	13,5	13,1	24,5	23,5
Transporte y comunicaciones	147,4	143,3	171,5	168,1	135,2	136,0
Esparcimiento, enseñanza y cultura	78,2	82,0	64,4	90,7	43,9	67,2
Otros bienes y servicios	92,1	97,0	74,5	80,3	71,9	84,2
Otros gastos	21,1	22,9	14,6	13,3	16,7	22,4

Fuente: Encuesta de Presupuestos Familiares. INE (MINECO).

XIII - 1.3. INDICES DE CONSUMO MEDIO POR PERSONA, POR GRUPOS DE GASTO Y VARIABLES RELATIVAS AL SUSTENTADOR PRINCIPAL. 980/81

	Alimentos, Bebidas y tabaco	Vestido y calzado	Vivienda	Muebles y Serv. hogar	Medicina y farmacia	Transp. y comun.	Esparc. Enseñanz. y cult.	Otros Bienes y serv.	Gastos	Total Grupos
CATEGORIA SOCIECONOMICA	100,0	100,0	100,0	100,0	100,0	100,0	100,0	100,0	100,0	100,0
Empresarios con asalariados	111,1	138,4	182,7	206,4	133,9	176,1	197,1	241,5	162,4	162,4
Empresarios agrarios sin asalariados	80,6	42,5	65,8	40,2	48,4	111,3	22,4	12,9	66,1	66,1
Empresarios no agrarios sin asalariados	95,9	72,9	71,8	84,9	114,1	119,8	75,7	54,6	87,8	87,8
Directores y cuadros superiores	116,6	180,3	214,6	233,6	208,7	154,2	227,3	207,9	176,9	176,9
Cuadros medios y fuerzas armadas	105,8	123,6	121,2	121,1	133,4	135,2	133,9	138,8	121,3	121,3
Obreros agrarios	85,4	30,6	50,0	77,5	81,0	53,9	20,2	22,2	55,6	55,6
Obreros no agrarios	93,0	85,3	67,9	70,1	64,7	71,7	71,6	68,8	78,0	78,0
Activos no clasificables	99,8	28,3	93,7	43,2	75,8	58,2	73,3	5,1	74,6	74,6
No activos	104,6	78,1	104,4	78,3	85,3	72,5	64,7	78,8	89,0	89,0
NIVEL DE ESTUDIOS	100,0	100,0	100,0	100,0	100,0	100,0	100,0	100,0	100,0	100,0
Analfabetos	83,8	55,0	62,5	74,2	51,1	46,0	53,1	39,2	48,8	62,8
Sin estudios	89,3	69,3	62,9	49,8	68,1	44,5	48,8	48,7	60,0	64,6
Estudios Primarios	97,0	86,4	77,6	77,0	70,5	83,4	75,2	78,9	74,3	84,2
Bachiller Elemental	104,7	95,9	106,3	96,0	99,5	104,4	113,3	121,3	103,9	105,7
Bachiller Superior	108,9	137,3	139,8	147,5	167,7	163,3	151,2	165,3	192,8	140,1
Formación Profesional	103,6	97,9	80,0	95,3	109,1	129,3	107,7	81,2	109,2	99,9
Nivel anterior al Superior	113,6	167,2	168,2	146,3	185,2	181,2	176,1	153,7	105,7	151,7
Superior	114,3	168,3	223,7	258,3	220,5	166,5	226,4	202,6	224,2	181,7
CONDICION DE MIGRANTE	100,0	100,0	100,0	100,0	100,0	100,0	100,0	100,0	100,0	100,0
No migrante	100,6	100,0	100,5	99,3	100,5	100,5	100,5	100,8	101,1	100,5
Migrante	85,0	98,8	88,1	116,1	87,9	88,3	87,0	80,9	72,7	89,2

Fuente: Encuesta de Presupuestos Familiares. INE (MINECO).

XIII - 1. MACROMAGNITUDES BASICAS - PRODUCCION Y CONSUMO

XIII - 1.4. DISTRIBUCION DE LOS HOGARES POR BIENES DE CONSUMO DURADERO QUE POSEEN**Porcentajes**

	COMUNIDAD DE MADRID		ESPAÑA
	1974/75	1980/81	1980/81
FRIGORIFICO	92,8	98,5	91,1
LAVADORA	76,2	90,7	79,7
Automática	46,3	81,9	64,3
No automática	29,9	8,8	15,4
LAVAVAJILLAS	5,9	14,3	6,3
ASPIRADOR	18,7	35,1	17,7
TELEVISION	90,8	-	-
Blanco y negro	-	70,8	72,0
Color	-	35,9	26,5
TOCADISCOS	31,9	32,4	20,1
RADIO	84,4	63,6	67,0
MAGNETOFONOS/RADIOCASSETES	25,6	49,1	38,7
CAMARAS FOTOGRAFICAS	33,1	50,2	33,6
AUTOMOVIL	39,4	54,2	51,5
MOTOCICLETA	4,8	3,3	12,8
BICICLETA	10,5	1,2	7,5

Fuente: Encuesta de Presupuestos Familiares. INE (MINECO).

XIII - 2. MACROMAGNITUDES BASICAS - PRECIOS

XIII - 2.1. INDICE DE PRECIOS DE CONSUMO. (BASE 1976=100)

Medias anuales

	COMUNIDAD DE MADRID								ESPAÑA
	1977	1978	1979	1980	1981	1982	1983	1984	1984
INDICE GENERAL	124,3	149,3	175,4	204,2	232,0	263,5	295,6	328,9	326,1
Alimentos, bebidas y tabaco	124,3	148,4	162,0	177,8	201,3	231,5	256,3	286,8	288,2
Vestido y calzado	127,6	156,1	204,6	246,2	276,3	307,9	337,8	378,2	374,2
Vivienda	115,6	145,5	175,9	214,8	244,9	269,8	299,3	334,0	323,7
Menaje y servicios del hogar	125,6	150,7	188,2	222,0	248,5	277,8	313,9	345,0	345,7
Medicina y farmacia	124,8	136,7	154,6	169,4	184,2	202,6	220,4	232,9	310,4
Transporte y comunicaciones	120,5	144,0	168,1	212,2	248,6	282,8	321,3	357,2	347,1
Equipamiento y enseñanza	129,3	149,0	172,6	193,0	226,4	267,3	298,8	330,7	318,7
Otros gastos	135,0	161,6	205,0	245,5	275,2	317,6	376,9	419,1	423,3

XIII - 2.2. INDICE DE PRECIOS DE CONSUMO. CRECIMIENTO ANUAL. (BASE 1976=100)

Medias anuales - Porcentajes

	COMUNIDAD DE MADRID								ESPAÑA
	1977	1978	1979	1980	1981	1982	1983	1984	1984
INDICE GENERAL	24,3	20,1	17,5	16,4	13,6	13,6	12,2	11,3	11,3
Alimentos, bebidas y tabaco	24,3	19,4	9,2	9,7	13,2	15,0	10,7	11,9	12,6
Vestido y calzado	27,6	22,3	31,1	20,3	12,2	11,4	9,7	12,0	11,3
Vivienda	15,6	25,8	20,9	22,1	14,0	10,2	10,9	11,6	9,1
Menaje y servicios del hogar	25,6	20,0	24,9	18,0	12,0	11,8	13,0	9,9	10,9
Medicina y farmacia	24,8	9,5	13,1	9,6	8,7	10,0	8,8	5,6	12,0
Transporte y comunicaciones	20,5	19,5	16,7	26,2	17,2	13,8	13,6	11,2	9,9
Equipamiento y enseñanza	29,3	15,3	15,8	11,8	17,3	18,1	11,8	10,7	9,3
Otros gastos	35,0	19,7	26,9	19,8	12,1	15,4	18,7	11,2	12,5

Fuente: Índice de Precios de Consumo. Datos definitivos. INE (MINECO).

XIII - 2. MACROMAGNITUDES BASICAS - PRECIOS

XIII - 2.3. INDICE DE PRECIOS DE CONSUMO. (BASE 1976=100) Medias anuales

	MUNICIPIO DE MADRID							
	1977	1978	1979	1980	1981	1982	1983	1984
INDICE GENERAL	124,5	149,8	176,1	204,9	232,5	263,8	296,2	330,0
Alimentos, bebidas y tabaco	124,2	148,5	162,2	178,4	202,2	232,0	256,9	287,4
No Alimentación	124,6	150,5	183,5	219,1	248,8	280,8	317,2	352,8
Vestido y calzado	127,7	156,2	204,6	246,1	276,4	308,2	338,0	378,3
Vivienda	116,7	148,2	178,9	217,0	244,8	267,9	298,9	336,1
Menaje y servicios del hogar	125,8	150,7	187,9	220,8	248,5	278,2	314,3	345,4
Medicina y farmacia	124,2	136,3	154,1	168,9	184,0	202,9	221,1	234,1
Transportes y comunicaciones	120,3	143,9	167,7	212,1	249,0	283,3	321,7	357,6
Equipamiento y enseñanza	129,7	149,5	173,2	193,7	226,4	267,6	299,6	331,8
Otros gastos	135,2	161,8	205,4	244,6	274,3	317,0	375,2	417,5

Fuente: Índice de Precios de Consumo. Datos definitivos. INE (MINECO).



XIV - Haciendas públicas

XIV - 1. HACIENDAS PUBLICAS - PRESUPUESTOS GENERALES DEL ESTADO

XIV - 1.1. INGRESOS POR CAPITULOS (*)

	COMUNIDAD DE MADRID								ESPAÑA
	1977	1978	1979	1980	1981	1982	1983	1984 ⁽¹⁾	1984 ⁽¹⁾
TOTAL	244.763	313.794	378.835	451.526	531.408	641.942	823.020	968.941	5.287.701
1. Impuestos Directos	131.017	178.186	218.634	262.570	302.164	355.387	470.519	536.797	1.669.950
I.R.P.F.	73.012	113.173	81.528	171.431	198.628	233.374	312.914	365.138	1.273.662
Sociedades	55.821	60.414	61.671	77.115	93.851	110.311	142.902	156.355	328.571
Sucesiones	1.895	2.328	2.364	1.901	2.759	3.005	4.714	5.228	12.403
Patrimonio	0	2.185	3.852	5.161	3.520	5.118	4.911	5.654	8.781
Otros	289	86	69.219	6.962	3.406	3.579	5.078	4.422	46.533
2. Impuestos Indirectos	112.030	131.390	151.942	177.813	213.861	268.583	329.097	404.915	1.534.070
Trans. y Actos jurídicos	14.892	15.523	18.848	18.903	18.360	24.782	28.977	31.775	108.747
Tráfico de empresas	32.303	39.588	46.913	58.436	85.185	111.782	141.661	198.245	468.813
Impuestos especiales	17.625	21.849	23.449	27.917	37.141	41.668	49.513	58.893	418.696
Lujo	18.778	25.442	29.694	28.880	24.281	28.489	35.120	37.807	180.697
Renta de Aduanas	28.423	28.988	33.038	43.677	48.894	61.847	73.825	78.195	292.110
Otros	9	0	0	0	0	15	1	0	65.007
3. Tasas y otros ingresos	1.613	4.167	8.197	10.968	15.243	17.812	23.114	26.895	264.676
4. Transferencias corrientes	0	0	0	0	0	0	0	-	183.372
5. Ingresos patrimoniales	10	12	11	11	18	4	23	-	111.839
6. Enajenación inversiones	10	17	0	50	9	6	2	-	101.304
7. Transferencias capital	0	0	0	0	0	0	0	-	3.057
8. Activos financieros	83	22	51	114	113	150	265	-	10.356
9. Pasivos financieros	0	0	0	0	0	0	0	-	1.409.077

(*) Al comparar los datos de este cuadro hay que tener en cuenta la entrada en vigor en 1979 del nuevo sistema impositivo, lo que da lugar a la modificación de casi todos los impuestos. En los ingresos de la Comunidad de Madrid se excluye la recaudación centralizada de la D. G. del Tesoro.

(1) Datos provisionales.

Fuente: Estadísticas Presupuestarias y Fiscales. SGT (MINECO).

XIV - 1. HACIENDAS PUBLICAS - PRESUPUESTOS GENERALES DEL ESTADO

**XIV - 1.2. FONDO DE COMPENSACION INTERTERRITORIAL. APLICACION DE RECURSOS
POR ORGANISMOS****Millones pesetas**

	1982	1983	1984	1985	1986
TOTAL	9.476,3	11.690,8	11,385,9	10.940,2	10.528,1
Competencia Administración Central	9.476,3	11.690,8	11.330,4	5.246,3	3.217,0
Economía y Hacienda	371,4	0	0	0	0
Obras Públicas y Urbanismo	0	7.356,0	10.549,9	310,5	185,4
Educación y Ciencia	3.127,4	4.174,9	0	4.206,9	2.329,9
Trabajo y Seguridad Social	299,0	0	0	424,9	0
Agricultura, Pesca y Alimentación	0	0	384,8	280,1	131,7
Transportes, Turismo y Comunicaciones	5.625,6	138,2	0	0	0
Cultura	0	21,7	395,7	0	0
Sanidad y Consumo	52,9	0	0	23,9	570,0
Competencia Comunidad de Madrid	0	0	55,5	5.693,9	7.311,1
Ordenación del Territorio, Medio Ambiente y Vivienda	0	0	55,5	2.900,0	3.206,0
Salud y Bienestar Social	0	0	0	194,6	414,6
Obras Públicas y Transportes	0	0	0	2.039,3	2.483,0
Educación y Juventud	0	0	0	0	75,0
Cultura y Deportes	0	0	0	160,0	291,0
Agricultura y Ganadería	0	0	0	400,0	794,9
Gobernación	0	0	0	0	46,6
PORCENTAJE SOBRE EL TOTAL NACIONAL	5,2646	5,7308	5,4478	5,3367	5,3715
PORCENTAJE SOBRE EL TOTAL NACIONAL (PER CAPITA)	-	46,1	43,7	42,9	43,0

Fuente: Consejería de Economía y Hacienda. Comunidad de Madrid.

XIV - 2.1. PRESUPUESTOS PREVENTIVOS CONSOLIDADOS. INGRESOS POR CENTROS PRESUPUESTARIOS Y CAPITULOS (*)

	01		02		03		04		05		06		07		08		TOTAL	
	1984		1985		1984		1985		1984		1985		1985		1985		1984	
	1984	1985	1984	1985	1984	1985	1984	1985	1984	1985	1984	1985	1985	1985	1985	1985	1984	1985
TOTAL PRESUPUESTO	39.400,6	56.544,1	369,3	0	0	0,7	55,1	0	0	10.507,8	1,6	13.095,7	668,6	39.825,0	80.818,5			
Operaciones corrientes	34.626,2	39.863,8	350,0	0	0	0	55,1	0	0	518,6	0	12.809,0	642,3	35.031,3	53.833,7			
1. Impuestos directos	1.356,0	1.087,0	0	0	0	0	0	0	0	0	0	0	0	1.356,0	1.087,0			
2. Impuestos indirectos	13.675,0	19.846,0	0	0	0	0	0	0	0	0	0	0	0	13.675,0	19.846,0			
3. Tasas y otros ingresos	13.554,7	1.544,8	350,0	0	0	0	55,1	0	0	19,1	0	12.809,0	642,3	13.959,8	15.015,2			
4. Transferencias corrientes	5.155,3	16.567,5	0	0	0	0	0	0	0	41,5	0	0	0	5.155,3	16.609,0			
5. Ingreso patrimonio	885,2	818,5	0	0	0	0	0	0	0	458,0	0	0	0	885,2	1.276,5			
Operaciones de capital	1.341,3	6.273,6	0	0	0	0	0	0	0	9.989,2	0	0	0	1.341,3	16.262,8			
6. Enajenación de inversiones	0	0	0	0	0	0	0	0	0	1.469,2	0	0	0	0	1.469,2			
7. Transferencias de capital	1.341,3	6.273,6	0	0	0	0	0	0	0	8.520,0	0	0	0	1.341,3	14.793,6			
Operaciones financieras	3.433,1	10.406,7	19,3	0	0	0,7	0	0	0	0	1,6	286,7	26,3	3.452,4	10.722,0			
8. Activos financieros	339,3	4.023,9	19,3	0	0	0,7	0	0	0	0	1,6	286,7	26,3	358,6	4.339,2			
9. Pasivos financieros	3.093,8	6.382,8	0	0	0	0	0	0	0	0	0	0	0	3.093,8	6.382,8			

01. Comunidad de Madrid.

02. INSAVI (desaparece en 1985, absorbiendo sus funciones el centro 07).

03. Fundación Provincial de Abastecimientos. En 1984 Ingresos igual a Gastos al incluir en la facturación el coste de los servicios.

04. Abastecimiento de aguas (desaparece en 1985 absorbiendo sus funciones el Canal de Isabel II).

05. Instituto de la Vivienda de Madrid.

06. Instituto Regional Establecimientos de Salud y Servicios Sociales (creación en 1985).

07. Servicio Regional de la Salud (creación en 1985, absorbiendo las funciones del centro 02, del Hospital Provincial y los Servicios Sanitarios de Villa del Prado, del centro 01).

08. Servicio Regional de Bienestar Social (creación en 1985, absorbiendo las funciones de Residencias de Ancianos del centro 01).

(*) En la comparación de los 2 años hay que tener en cuenta que el Presupuesto del 84 se refiere a los servicios heredados de la Diputación Provincial más las competencias transferidas de Medio Ambiente y Ordenación del Territorio y el Presupuesto de 1985 incluye cerca del 80 por ciento de las competencias asumidas, según lo establecido en el artículo 26 del Estatuto de Autonomía. Tan solo las materias contenidas en los apartados 5, 13, 17 y 18 de dicho artículo quedan pendientes, y no en su totalidad, de transferir.

Fuente: Consejería de Economía y Hacienda. Comunidad de Madrid.

XIV - 2.2. PRESUPUESTOS PREVENTIVOS CONSOLIDADOS. GASTOS POR CENTROS PRESUPUESTARIOS Y CAPITULOS (*)

Millones pesetas

	01		02		03		04		05		06		07		08		TOTAL	
	1984	1985	1984		1984	1985	1984	1985	1984	1985	1984	1985	1985	1985	1985	1985	1984	1985
TOTAL PRESUPUESTO	36.586,4	38.872,2	3.090,6	0	66,0	128,0	20,0	16.341,7	164,4	20.220,4	5.153,8	39.825,0	80.818,5					
Operaciones corrientes	29.767,8	19.081,2	2.940,9	0	40,3	113,0	20,0	1.760,6	162,8	19.006,2	4.710,0	32.841,7	44.761,1					
1. Gastos de personal	19.902,7	10.550,0	1.344,9	0	29,1	5,7	18,0	1.233,3	108,7	14.026,6	2.813,4	21.271,3	28.761,1					
2. Gastos de bienes c. y servic.	7.121,6	4.425,8	1.578,6	0	9,6	96,0	2,0	510,7	54,1	4.964,6	1.712,6	8.798,2	11.677,4					
3. Gastos financieros	1.837,4	1.727,5	0	0	1,6	11,3	0	16,6	0	0	0	1.848,7	1.745,7					
4. Transferencias corrientes	906,1	2.377,9	17,4	0	0	0	0	0	0	15,0	184,0	923,5	2.576,9					
Operaciones de capital	5.456,9	18.084,1	130,4	0	0	5,0	0	14.359,7	0	927,5	417,5	5.592,3	33.788,8					
6. Inversiones reales	3.037,2	10.461,8	130,4	0	0	5,0	0	13.773,0	0	891,5	417,5	3.172,6	25.543,8					
7. Transferencias de capital	2.419,7	7.622,3	0	0	0	0	0	586,7	0	36,0	0	2.419,7	8.245,0					
Operaciones financieras	1.361,7	1.706,9	19,3	0	25,7	10,0	0	221,4	1,6	286,7	26,3	1.391,0	2.268,6					
8. Activos financieros	439,4	122,0	19,3	0	0,7	0	0	200,4	1,6	286,7	26,3	458,7	637,7					
9. Pasivos financieros	922,3	1.584,9	0	0	25,0	10,0	0	21,0	0	0	0	932,3	1.630,9					

01. Comunidad de Madrid.

02. INSAVI (desaparece en 1985, absorbiendo sus funciones el centro 07).

03. Fundación Provincial de Abastecimientos. En 1984 Ingresos igual a Gastos al incluir en la facturación el coste de los servicios.

04. Abastecimiento de aguas (desaparece en 1985 absorbiendo sus funciones el Canal de Isabel II).

05. Instituto de la Vivienda de Madrid.

06. Instituto Regional Establecimientos de Salud y Servicios Sociales (creación en 1985).

07. Servicio Regional de la Salud (creación en 1985, absorbiendo las funciones del centro 02, del Hospital Provincial y los Servicios Sanitarios de Villa del Prado, del Centro 01).

08. Servicio Regional de Bienestar Social (creación en 1985, absorbiendo las funciones de Residencias de Ancianos del centro 01).

(*) En la comparación de los 2 años hay que tener en cuenta que el Presupuesto del 84 se refiere a los servicios heredados de la Diputación Provincial más las competencias transferidas del Medio Ambiente y Ordenación del Territorio y el Presupuesto del 85 incluye cerca del 80 por ciento de las competencias asumidas, según lo establecido en el artículo 26 del Estatuto de Autonomía. Tan solo las materias contenidas en los apartados 5, 13, 17 y 18 de dicho artículo quedan pendientes, y no en su totalidad, de transferir.

Fuente: Consejería de Economía y Hacienda. Comunidad de Madrid.

XIV - 2. HACIENDAS PUBLICAS - PRESUPUESTOS DE LA COMUNIDAD DE MADRID

XIV - 2.3. PRESUPUESTOS PREVENTIVOS CONSOLIDADOS. GASTOS POR SECCIONES Y CAPITULOS (*)

Millones pesetas

	TOTAL		1 Gastos de personal		2 Gastos bienes c. y servicios		3 Gastos financieros		4 Transferencias corrientes	
	1984	1985	1984	1985	1984	1985	1984	1985	1984	1985
TOTAL PRESUPUESTO	39.825,0	80.818,5	21.271,3	28.761,1	8.798,2	11.677,4	1.848,7	1.745,7	923,5	2.576,9
01. Asamblea de Madrid	334,2	381,4	86,0	153,0	189,2	133,7	0	0	0	81,7
02. Presidencia de la Comunidad	231,3	303,1	87,1	149,3	126,2	90,8	0	0	0	18,0
03. Consejería de la Presidencia	657,2	1.072,7	350,8	512,1	298,5	259,4	0	0	0	225,3
04. Consejería de Gobernación	2.154,5	5.383,9	600,4	779,6	126,3	134,1	0	0	0	40,0
05. Consejería de Economía y Hacienda	6.876,1	7.642,8	3.034,0	2.540,0	493,6	883,6	1.833,4	1.729,1	320,2	313,5
06. Consejería de Ordenación del Teritorio, Med. A. y Vivienda	1.657,4	18.747,5	671,1	1.916,1	88,9	689,1	0	16,6	0,1	32,0
07. Consejería de Salud y B.Social	20.713,8	25.671,9	13.912,6	17.062,0	6.006,8	6.751,3	0	0	52,8	199,0
08. Consejería de Obras Públicas y Transportes	1.908,2	8.060,7	479,2	1.060,9	275,7	248,3	11,3	0	0	62,5
09. Consejería de Trabajo, Industria y Comercio	150,1	2.688,5	39,0	566,6	96,1	234,4	0	0	15,0	684,0
10. Consejería de Educación y Juventud	2.059,7	4.074,8	1.319,1	1.996,4	515,1	1.337,2	0	0	185,6	439,0
11. Consejería de Cultura, Deportes y Turismo	2.189,5	3.559,2	138,2	553,0	362,3	576,9	4,0	0	321,6	433,6
12. Consejería de Agricultura y Ganadería	893,0	3.232,0	553,8	1.472,1	219,5	338,6	0	0	28,2	48,3

XIV - 2.3. PRESUPUESTOS PREVENTIVOS CONSOLIDADOS. GASTOS POR SECCIONES Y CAPITULOS (*) (CONCL.)

Millones pesetas

	TOTAL		6 Inversiones reales		7 Transferencias capital		8 Activos financieros		9 Pasivos financieros	
	1984	1985	1984	1985	1984	1985	1984	1985	1984	1985
TOTAL PRESUPUESTO	39.825,0	80.818,5	3.172,6	25.543,8	2.419,7	8.245,0	458,7	637,7	932,3	1.630,9
01. Asamblea de Madrid	334,2	381,4	59,0	8,0	0	5,0	0	0	0	0
02. Presidencia de la Comunidad	231,3	303,1	18,0	0	0	45,0	0	0	0	0
03. Consejería de la Presidencia	657,2	1.072,7	7,9	50,4	0	25,5	0	0	0	0
04. Consejería de Gobernación	2.154,5	5.383,9	145,5	470,4	1.182,3	3.959,8	100,0	0	0	0
05. Consejería de Economía y Hacienda	6.876,1	7.642,8	176,2	396,0	51,5	90,0	45,0	80,7	922,2	1.609,9
06. Consejería de Ordenación del Territorio, Med. A. y Vivienda	1.657,4	18.747,5	729,3	15.053,6	168,0	776,7	0	242,4	0	21,0
07. Consejería de Salud y B.Social	20.713,8	25.671,9	434,4	1.309,0	0	36,0	307,1	314,6	0,1	0
08. Consejería de Obras Públicas y Transportes	1.908,2	8.060,7	1.132,0	6.689,0	0	0	0	0	10,0	0
09. Consejería de Trabajo, Industria y Comercio	150,1	2.688,5	0	19,5	0	1.184,0	0	0	0	0
10. Consejería de Educación y Juventud	2.059,7	4.074,8	33,3	122,2	0	180,0	6,6	0	0	0
11. Consejería de Cultura, Deportes y Turismo	2.189,5	3.559,2	368,0	636,2	995,4	1.359,5	0	0	0	0
12. Consejería de Agricultura y Ganadería	893,0	3.232,0	69,0	789,5	22,5	583,5	0	0	0	0

(*) En la comparación de los 2 años hay que tener en cuenta que el Presupuesto del 84 se refiere a los servicios heredados de la Diputación Provincial más las competencias transferidas de Medio Ambiente y Ordenación del Territorio y el Presupuesto del 85 incluye cerca del 80 por 100 de las competencias asumidas, según lo establecido en el Artículo 26 del Estatuto de Autonomía. Tan solo las materias contenidas en los apartados 5, 13, 17 y 18 de dicho Artículo quedan pendientes, y no en su totalidad, de transferir.

Fuente: Consejería de Economía y Hacienda. Comunidad de Madrid.

XIV - 3.1. PRESUPUESTOS LIQUIDADOS POR MUNICIPIOS. 1983 (*)

Miles pesetas

	ORDINARIO		INVERSIONES ⁽¹⁾		ESPECIALES	
	Derechos liquidados	Obligaciones liquidadas	Derechos liquidados	Obligaciones liquidadas	Derechos liquidados	Obligaciones liquidadas
Acebeda (La)	-	-	-	-	-	-
Ajalvir	27.186	15.931	-	-	-	-
Alameda del Valle	-	-	-	-	-	-
Alamo (El)	80.071	77.290	-	-	-	-
Alcalá de Henares	2.446.255	2.625.580	-	-	-	-
Alcobendas	3.399.159	2.774.672	-	-	251.225	229.173
Alcorcón	3.292.944	3.043.035	-	-	116.160	114.631
Aldea del Fresno	27.388	26.588	-	-	-	-
Algete	153.189	76.709	-	-	-	-
Alpedrete	105.980	97.684	6.020	34.426	-	-
Ambite	5.908	5.546	-	-	-	-
Anchuelo	5.460	5.434	-	-	-	-
Aranjuez ⁽²⁾	901.981	975.460	112.247	111.113	-	-
Arganda	730.736	462.464	349.421	285.985	-	-
Arroyomolinos	17.738	21.901	-	-	-	-
Atazar (El)	-	-	-	-	-	-
Batres	33.846	21.616	-	-	-	-
Becerril de la Sierra	106.992	105.251	-	-	-	-
Belmonte de Tajo	13.549	11.735	-	-	-	-
Berrueco (El)	6.228	1.870	-	-	-	-
Berzosa del Lozoya	1.221	372	-	-	-	-
Boadilla del Monte	251.269	194.694	-	-	9.342	6.850
Boalo (El)	65.360	57.502	-	-	-	-
Braojos	3.976	1.155	-	-	-	-
Brea de Tajo	5.624	6.659	-	-	-	-
Brunete	25.964	22.856	-	-	-	-
Buitrago del Lozoya	74.509	58.826	-	-	-	-
Bustarviejo	42.578	42.555	-	-	-	-
Cabanillas de la Sierra	7.868	6.150	-	-	-	-
Cabrera (La)	25.121	21.767	-	-	-	-
Cadalso de los Vidrios	45.214	44.009	-	-	-	-
Camarma de Esteruelas	18.041	16.361	-	-	-	-
Campo Real	29.982	27.751	-	-	-	-
Canencia	7.661	6.132	-	-	-	-
Carabaña	20.393	21.631	24.169	22.442	-	-
Casarrubuelos	9.014	7.509	-	-	-	-
Cenicientos	22.757	19.006	-	-	-	-
Cercedilla	121.838	121.760	-	-	-	-
Cervera de Buitrago	3.679	828	-	-	-	-
Ciempozuelos	151.606	151.491	-	-	-	-
Cobeña	9.631	9.747	-	-	-	-
Colmenar de Oreja	62.281	71.386	-	-	-	-
Colmenar del Arroyo	29.981	29.011	-	-	-	-
Colmenar Viejo	659.174	641.072	289.396	289.396	-	-
Colmenarejo	55.813	64.912	-	-	-	-
Collado Villalba	342.062	308.486	156.439	208.253	-	-
Collado Mediano	97.588	99.557	-	-	-	-
Corpa	3.449	4.209	-	-	-	-
Coslada	1.236.853	1.152.342	606.257	363.775	120.571	100.440
Cubas	37.001	20.889	-	-	-	-
Chapinería	13.830	12.732	-	-	-	-
Chinchón	85.847	80.097	-	-	-	-
Daganzo de Arriba	20.544	19.331	-	-	-	-
Escorial (El)	228.074	219.879	157.862	154.212	17.259	16.300
Estremera	16.166	14.907	14.726	14.435	-	-
Fresnedillas	14.327	10.410	-	-	-	-
Fresno de Torote	3.671	3.665	-	-	-	-
Fuenlabrada	2.953.244	3.493.057	-	-	-	-
Fuente el Saz de Jarama	26.258	22.116	-	-	-	-
Fuentidueña de Tajo	-	-	-	-	-	-

XIV - 3.1. PRESUPUESTOS LIQUIDADOS POR MUNICIPIOS. 1983 (*) (CONT.)

Miles pesetas

	ORDINARIO		INVERSIONES ⁽¹⁾		ESPECIALES	
	Derechos liquidados	Obligaciones liquidadas	Derechos liquidados	Obligaciones liquidadas	Derechos liquidados	Obligaciones liquidadas
Galapagar	178.712	145.765	-	-	-	-
Garganta de los Montes	6.198	5.893	-	-	-	-
Gargantilla del Lozoya	7.350	6.397	-	-	-	-
Gascones	3.316	1.531	-	-	-	-
Getafe	3.758.660	4.066.617	-	-	-	-
Griñón	60.300	60.271	-	-	-	-
Guadalix de la Sierra	-	-	-	-	-	-
Guadarrama	259.591	259.591	-	-	-	-
Hiruela (La)	1.060	501	-	-	-	-
Horcajo de la Sierra	2.854	951	-	-	-	-
Horcajuelo de la Sierra	1.445	866	-	-	-	-
Hoyo de Manzanares	77.032	90.640	43.214	49.440	-	-
Humanes de Madrid	127.639	103.415	-	-	-	-
Leganés	2.522.400	2.919.351	1.417.676	1.566.908	-	-
Loeches	38.969	37.976	-	-	-	-
Lozoya	13.903	11.418	-	-	-	-
Lozoyuela-Navas-Sieteiglesias	15.132	11.654	-	-	-	-
Madarcos	1.502	717	-	-	-	-
Madrid	89.003.695	95.340.997	51.368.264	37.527.304	7.737.404	7.470.505
Majadahonda	909.264	844.669	-	-	-	-
Manzanares el Real	97.966	93.443	-	-	-	-
Meco	63.020	59.527	-	-	-	-
Mejorada del Campo	332.156	173.107	30.669	30.669	-	-
Miraflores de la Sierra	92.186	92.186	-	-	-	-
Molar (El)	55.072	45.666	-	-	-	-
Molinos (Los)	86.431	66.461	-	-	-	-
Montejo de la Sierra	4.605	2.294	-	-	-	-
Moraleja de Enmedio	45.559	42.773	-	-	-	-
Moralzarzal	103.498	84.441	-	-	-	-
Morata de Tajuña	52.483	50.340	22.294	20.031	-	-
Móstoles	4.820.204	5.002.396	-	-	-	-
Navacerrada	231.970	224.222	-	-	-	-
Navalafuente	-	-	-	-	-	-
Navalagamella	26.296	12.448	-	-	-	-
Navalcarnero	130.924	196.643	-	-	-	-
Navarredonda	2.568	1.988	-	-	-	-
Navas del Rey	24.608	22.637	-	-	-	-
Nuevo Baztan	21.178	21.783	-	-	-	-
Olmeda de las Fuentes	3.195	2.094	-	-	-	-
Orusco	10.819	10.206	-	-	-	-
Paracuellos de Jarama (3)	97.828	89.276	-	-	-	-
Parla	976.757	733.829	-	-	45.992	40.094
Patones	-	-	-	-	-	-
Pedrezuela	19.328	17.257	-	-	-	-
Pelayos de la Presa	47.408	41.517	-	-	-	-
Perales de Tajuña	20.732	19.301	8.015	7.437	-	-
Pezuela de las Torres	5.831	5.590	-	-	-	-
Pinilla del Valle	1.157	1.110	-	-	-	-
Pinto	649.653	551.393	-	-	41.054	37.287
Piñuecar	-	-	-	-	-	-
Pozuelo de Alarcón	1.080.433	840.284	-	-	60.830	54.092
Pozuelo del Rey	-	-	-	-	-	-
Prádena del Rincón	-	-	-	-	-	-
Puebla de la Sierra	2.162	709	-	-	-	-
Puentes Viejas	11.528	7.455	-	-	-	-
Quijorna	9.325	6.437	-	-	-	-
Rascafría	-	-	-	-	-	-
Redueña	-	-	-	-	-	-
Ribatejada	7.225	8.168	-	-	-	-
Rivas-Vaciamadrid	68.926	54.670	-	-	-	-

XIV - 3.1. PRESUPUESTOS LIQUIDADOS POR MUNICIPIOS. 1983 (*) (CONCL.)

Miles pesetas

	ORDINARIO		INVERSIONES ⁽¹⁾		ESPECIALES	
	Derechos liquidados	Obligaciones liquidadas	Derechos liquidados	Obligaciones liquidadas	Derechos liquidados	Obligaciones liquidadas
Robledillo de la Jara	1.191	648	-	-	-	-
Robledo de Chavela	62.029	59.577	-	-	-	-
Robregordo	2.099	877	-	-	-	-
Rozas de Madrid (Las)	817.872	457.421	-	-	-	-
Rozas de Puerto Real	8.295	8.289	-	-	-	-
San Agustín de Guadalix	73.038	61.203	-	-	-	-
San Fernando de Henares	765.915	670.415	239.518	259.277	34.240	34.092
San Lorenzo de El Escorial	318.211	316.844	-	-	-	-
San Martín de la Vega	109.754	94.268	-	-	-	-
San Martín de Valdeiglesias	192.388	177.911	-	-	-	-
San Sebastián de los Reyes	1.380.173	1.175.486	-	-	114.399	99.268
Santa María de la Alameda	21.847	17.226	-	-	-	-
Santorcaz	7.197	6.566	-	-	-	-
Santos de la Humosa (Los)	15.659	14.374	-	-	-	-
Serna del Monte (La)	1.293	1.187	-	-	-	-
Serranillos del Valle	10.682	11.180	-	-	-	-
Sevilla la Nueva	-	-	-	-	-	-
Somosierra	1.646	723	-	-	-	-
Soto del Real	66.330	60.166	-	-	-	-
Talamanca de Jarama	18.906	16.563	-	-	-	-
Tielmes	20.289	19.256	32.218	30.857	-	-
Titulcia	14.700	15.364	-	-	-	-
Torrejón de Ardoz	1.676.482	1.431.301	811.147	799.931	43.427	43.169
Torrejón de la Calzada	19.159	14.891	-	-	-	-
Torrejón de Velasco	18.348	14.297	-	-	-	-
Torrelaguna	75.574	82.772	-	-	-	-
Torrelodones	249.882	213.203	-	-	-	-
Torremocha de Jarama	15.675	15.626	-	-	-	-
Torres de la Alameda	27.011	32.798	40.280	19.913	-	-
Valdaracete	8.153	8.510	-	-	-	-
Valdeavero	6.719	5.398	-	-	-	-
Valdelaguna	13.603	11.699	-	-	-	-
Valdemanco	-	-	-	-	-	-
Valdemaqueda	-	-	-	-	-	-
Valdemorillo	84.470	85.427	-	-	-	-
Valdemoro	379.582	239.964	-	-	-	-
Valdeolmos	-	-	-	-	-	-
Valdepiélagos	-	-	-	-	-	-
Valdetorres de Jarama	-	-	-	-	-	-
Valdilecha	17.883	21.269	15.332	14.432	-	-
Valverde de Alcalá	2.528	2.456	-	-	-	-
Velilla de San Antonio	28.068	25.163	-	-	-	-
Vellón (El)	14.104	11.193	-	-	-	-
Venturada	19.985	13.759	-	-	-	-
Villa del Prado	87.624	93.387	-	-	-	-
Villaconejos	32.702	22.955	-	-	-	-
Villalbilla	22.608	18.961	-	-	-	-
Villamanrique de Tajo	11.635	8.872	-	-	-	-
Villamanta	28.292	27.575	-	-	-	-
Villamantilla	9.995	10.226	-	-	-	-
Villanueva de la Cañada	88.332	60.843	35.554	27.132	-	-
Villanueva de Perales	7.943	6.699	-	-	-	-
Villanueva del Pardillo	25.746	14.904	-	-	-	-
Villar del Olmo	12.018	8.860	-	-	-	-
Villarejo de Salvanés	62.806	81.189	-	-	-	-
Villaviciosa de Odón	-	-	-	-	-	-
Villavieja del Lozoya	5.726	4.196	-	-	-	-
Zarzalejo	25.423	20.505	11.870	11.870	-	-

(*) Incluyen resultados de ejercicios anteriores (Cap. 0). Datos pendientes de revisión definitiva.

(1) Muchos municipios no tienen Presupuesto de Inversiones y éstas aparecen en los Presupuestos Ordinarios.

(2) Comprende el presupuesto de Cortijo de San Isidro, entidad de población con presupuesto independiente.

(3) Comprende el presupuesto de Belvis de Jarama, entidad de población con presupuesto independiente.

Fuente: Consejería de Economía y Hacienda. Comunidad de Madrid.

XIV - 3.2. PRESUPUESTOS ORDINARIOS LIQUIDADADOS POR MUNICIPIOS. 1983 (*)

Miles pesetas

	INGRESOS ORDINARIOS (1)			GASTOS ORDINARIOS (2)		
	Previsión definitiva	Derechos liquidados	Cobros realizados	Previsión definitiva	Obligaciones liquidadas	Pagos realizados
Acebeda (La)	-	-	-	-	-	-
Ajalvir	16.999	19.207	18.968	17.000	15.072	15.072
Alameda del Valle	-	-	-	-	-	-
Alamo (El)	62.697	38.536	34.249	52.421	42.454	38.899
Alcalá de Henares	1.776.696	1.824.816	1.490.219	2.023.088	1.943.140	1.476.916
Alcobendas	1.533.103	1.433.895	985.582	1.636.448	1.495.347	1.326.330
Alcorcón	1.800.089	1.589.095	1.193.610	1.722.002	1.399.336	1.103.019
Aldea del Fresno	16.329	17.814	15.431	22.579	22.105	18.600
Algete	86.630	98.208	71.195	61.655	51.205	47.544
Alpedrete	76.111	81.911	69.148	81.236	78.971	75.020
Ambite	5.303	5.203	4.100	4.805	4.747	4.064
Anchuelo	4.699	4.417	4.175	4.481	4.176	4.069
Aranjuez	630.588	603.208	471.768	698.839	695.663	515.384
Arganda	391.135	514.428	350.196	438.038	385.083	343.798
Arroyomolinos	6.488	6.193	3.459	13.331	13.407	5.956
Atazar (El)	-	-	-	-	-	-
Batres	22.302	6.935	6.935	10.652	5.983	4.536
Becerril de la Sierra	48.119	46.407	37.723	55.617	55.321	47.903
Belmonte de Tajo	9.605	11.215	9.708	7.265	7.223	6.863
Berruero (El)	2.600	3.146	3.146	2.600	1.870	1.870
Berzosa del Lozoya	458	458	458	366	357	312
Boadilla del Monte	144.434	144.596	120.186	125.345	112.438	110.443
Boalo (El)	40.466	45.162	44.267	35.694	32.806	29.883
Braojos	1.150	3.389	3.389	1.200	1.155	1.155
Brea de Tajo	5.158	4.623	4.028	5.968	4.621	3.061
Brunete	25.000	19.837	19.813	21.758	16.051	16.051
Buitrago del Lozoya	17.406	16.653	9.133	12.524	10.986	9.748
Bustarviejo	20.166	25.042	21.812	28.559	26.718	23.267
Cabanillas de la Sierra	6.744	5.855	4.975	6.773	5.019	5.019
Cabrera (La)	19.778	19.225	16.005	21.515	19.835	17.586
Cadalso de los Vidrios	39.098	37.511	32.883	37.024	34.640	30.168
Camarma de Esteruelas	-	-	-	-	-	-
Campo Real	25.141	21.599	20.756	25.096	23.727	23.727
Canencia	5.794	4.878	4.784	5.794	5.087	5.087
Carabaña	16.853	15.073	14.285	13.934	13.801	12.960
Casarrubuelos	7.441	5.865	5.576	8.326	6.188	6.000
Cenicientos	17.100	17.444	15.839	18.287	16.651	14.699
Cercedilla	118.589	100.103	88.336	118.185	101.259	91.028
Cervera de Buitrago	752	986	965	901	827	827
Ciempozuelos	137.100	110.964	101.944	133.941	107.837	93.412
Cobeña	9.917	9.197	9.082	8.015	6.864	6.422
Colmenar de Oreja	63.818	52.613	45.834	65.724	61.168	48.982
Colmenar del Arroyo	11.253	12.171	10.969	14.023	13.882	11.708
Colmenar Viejo	525.192	542.806	412.997	491.520	476.296	339.997
Colmenarejo	34.090	22.194	21.581	43.654	39.849	35.547
Collado Villalba	224.129	273.012	211.618	222.218	220.528	158.060
Collado-Mediano	51.378	38.064	34.814	59.457	49.698	42.126
Corpa	4.838	2.805	2.805	4.838	4.208	2.862
Coslada	797.978	719.029	517.878	1.013.037	848.091	686.062
Cubas	22.029	15.152	14.925	18.369	12.629	11.052
Chapinería	10.898	11.579	11.188	11.971	11.670	10.552
Chinchón	56.591	51.076	40.758	49.833	48.302	45.566
Daganzo de Arriba	18.000	18.418	14.504	19.401	18.305	14.245
Escorial (El)	182.000	179.224	126.215	179.959	170.843	121.175
Estremera	11.600	12.578	10.699	12.891	12.548	11.733
Fresnedillas	7.414	10.732	9.049	8.906	8.538	7.925
Fresno de Torote	4.000	3.186	2.104	3.983	3.200	2.064
Fuenlabrada	1.624.844	1.153.696	769.599	1.708.753	1.705.474	969.358
Fuente el Saz de Jarama	16.243	18.617	14.932	15.800	16.798	13.280
Fuentidueña de Tajo	-	-	-	-	-	-

XIV - 3. HACIENDAS PUBLICAS. PRESUPUESTOS MUNICIPALES

XIV - 3.2. PRESUPUESTOS ORDINARIOS LIQUIDADADOS POR MUNICIPIOS. 1983 (*) (CONT.)

Miles pesetas

	INGRESOS ORDINARIOS (1)			GASTOS ORDINARIOS (2)		
	Previsión definitiva	Derechos liquidados	Cobros realizados	Previsión definitiva	Obligaciones liquidadas	Pagos realizados
Galapagar	137.898	119.116	96.871	137.998	113.592	106.751
Garganta de los Montes	4.762	4.812	4.615	5.517	5.254	5.254
Gargantilla del Lozoya	5.080	5.049	4.930	6.214	5.677	4.968
Gascones	1.264	1.343	1.039	1.427	1.146	1.012
Getafe	1.851.767	1.848.264	1.556.380	2.186.631	2.121.596	1.826.083
Griñón	45.496	32.721	27.886	50.178	40.604	34.204
Guadalupe de la Sierra	-	-	-	-	-	-
Guadarrama	-	-	-	-	-	-
Hiruela (La)	700	690	508	700	501	501
Horcajo de la Sierra	1.200	1.885	1.885	1.200	951	951
Horcajuelo de la Sierra	-	-	-	-	-	-
Hoyo de Manzanares	67.600	43.122	32.131	84.119	77.835	55.143
Humanes de Madrid	96.213	88.523	100.567	98.935	86.317	68.644
Leganés	2.012.017	1.828.987	1.622.846	2.019.694	2.252.120	1.751.843
Loeches	28.294	24.371	20.712	29.260	25.029	23.984
Lozoya	7.784	8.796	8.567	10.719	8.914	8.910
Lozoyuela-Navas-Sieteiglesias	12.766	11.647	9.131	13.903	11.023	10.271
Madarcos	500	398	398	714	578	578
Madrid	69.555.905	69.294.408	62.498.971	69.480.513	68.502.826	53.963.175
Majadahonda	442.558	505.794	395.037	489.421	475.093	419.936
Manzanares el Real	44.658	66.350	63.537	44.090	38.942	38.859
Meco	31.600	33.928	22.793	23.540	22.178	16.847
Mejorada del Campo	143.725	169.746	86.992	145.915	110.493	73.664
Miraflores de la Sierra	-	-	-	-	-	-
Molar (El)	38.258	41.877	33.547	42.742	36.263	26.298
Molinos (Los)	40.313	40.236	35.169	54.401	49.901	45.682
Montejo de la Sierra	-	-	-	-	-	-
Moraleja de Enmedio	36.054	28.333	16.306	22.576	21.108	18.073
Moralzarzal	82.414	41.245	35.396	55.590	46.923	43.105
Morata de Tajuña	41.987	42.589	37.656	48.409	45.959	39.258
Móstoles	2.733.278	2.497.773	1.936.640	2.850.058	2.612.554	1.922.756
Navacerrada	97.561	100.663	54.427	90.265	87.217	69.173
Navalafuente	-	-	-	-	-	-
Navalagamella	13.000	22.194	16.795	11.484	9.502	9.302
Navalcarnero	131.970	90.181	78.503	121.985	117.592	73.273
Navarredonda	1.620	1.600	1.376	1.619	1.416	1.286
Navas del Rey	17.022	18.637	18.182	17.016	16.465	16.294
Nuevo Baztán	20.502	17.619	17.434	19.616	18.814	17.915
Olmeda de las Fuentes	1.746	1.712	1.697	2.324	1.962	1.962
Orusco	9.390	8.857	8.375	9.067	8.253	7.299
Paracuellos de Jarama	44.000	38.815	37.319	39.384	32.310	30.257
Parla	679.648	628.610	540.227	647.017	608.108	523.023
Patones	-	-	-	-	-	-
Pedrezuela	14.034	11.280	7.744	15.846	15.342	12.647
Pelayos de la Presa	-	-	-	-	-	-
Perales de Tajuña	16.500	14.806	13.812	18.394	16.940	15.931
Pezuela de las Torres	4.507	4.708	4.708	4.730	4.766	4.616
Pinilla del Valle	-	-	-	-	-	-
Pinto	222.998	300.798	239.704	332.768	323.350	247.629
Piñuecar	-	-	-	-	-	-
Pozuelo de Alarcón	592.443	569.934	407.810	605.371	550.894	421.057
Pozuelo del Rey	-	-	-	-	-	-
Prádena del Rincón	-	-	-	-	-	-
Puebla de la Sierra	768	671	669	680	499	499
Puentes Viejas	2.829	3.650	3.629	4.243	4.142	4.114
Quijorna	6.080	4.892	4.890	7.859	5.806	5.806
Rascafría	-	-	-	-	-	-
Redueña	-	-	-	-	-	-
Ribatejada	7.442	6.138	5.762	8.342	8.112	6.724
Rivas-Vaciamadrid	37.086	22.425	20.231	35.835	32.745	22.391

XIV - 3. HACIENDAS PUBLICAS. PRESUPUESTOS MUNICIPALES

XIV - 3.2. PRESUPUESTOS ORDINARIOS LIQUIDADADOS POR MUNICIPIOS. 1983 (*) (CONCL.) Miles pesetas

	INGRESOS ORDINARIOS (1)			GASTOS ORDINARIOS (2)		
	Previsión definitiva	Derechos liquidados	Cobros realizados	Previsión definitiva	Obligaciones liquidadas	Pagos realizados
Robledillo de la Jara	-	-	-	-	-	-
Robledo de Chavela	45.138	45.138	33.289	41.786	39.726	30.073
Robregordo	900	1.017	1.017	900	556	556
Rozas de Madrid (Las)	398.233	414.121	295.574	362.096	269.461	269.461
Rozas de Puerto Real	7.287	7.153	6.925	7.464	7.162	6.708
San Agustín de Guadalix	35.550	39.739	35.550	47.095	31.181	28.654
San Fernando de Henares	516.454	493.770	373.690	516.454	504.186	417.232
San Lorenzo de El Escorial	223.270	192.204	185.372	235.285	203.934	150.140
San Martín de la Vega	48.308	68.244	62.448	57.349	56.212	53.969
San Martín de Valdeiglesias	90.099	123.374	76.941	121.366	119.176	86.527
San Sebastián de los Reyes	697.161	656.543	503.970	699.491	646.653	528.033
Santa María de la Alameda	11.330	15.352	15.307	13.924	13.483	11.513
Santorcaz	5.500	5.054	4.451	6.397	5.715	5.552
Santos de la Humosa (Los)	13.700	13.596	11.305	15.320	14.222	13.113
Serna del Monte (La)	1.005	864	678	999	942	850
Serranillos del Valle	13.926	6.230	5.842	11.475	7.390	6.541
Sevilla la Nueva	34.638	20.819	17.325	23.009	20.581	17.940
Somosierra	800	705	705	800	404	404
Soto del Real	46.947	42.849	32.219	52.194	48.852	47.560
Talamanca de Jarama	12.480	10.041	10.041	14.926	14.012	14.012
Tielmes	18.758	15.720	13.413	20.200	17.229	14.342
Titulcia	8.069	12.754	12.507	8.890	13.931	12.972
Torrejón de Ardoz	1.019.199	1.194.000	953.184	1.014.386	1.005.640	842.169
Torrejón de la Calzada	10.501	12.489	11.743	16.369	14.090	14.090
Torrejón de Velasco	14.103	14.103	12.639	14.202	12.052	11.221
Torrelaguna	34.201	26.664	24.913	36.467	36.112	27.231
Torrelodones	164.476	190.575	186.412	140.398	106.898	105.418
Torremocha de Jarama	2.234	1.925	1.562	2.235	2.184	1.909
Torres de la Alameda	30.725	21.366	18.717	33.347	29.135	20.398
Valdaracete	7.013	6.294	5.848	7.013	7.947	7.541
Valdeavero	5.102	5.769	5.009	5.261	5.148	5.148
Valdelaguna	6.841	6.500	6.109	7.041	6.864	6.642
Valdemanco	-	-	-	-	-	-
Valdemaqueda	6.680	4.254	4.044	6.248	5.757	5.534
Valdemorillo	73.119	67.336	62.492	72.757	68.220	56.020
Valdemoro	196.187	231.529	193.458	218.769	213.728	185.839
Valdeolmos	-	-	-	-	-	-
Valdepiélagos	-	-	-	-	-	-
Valdetorres de Jarama	-	-	-	-	-	-
Valdilecha	18.137	17.112	16.127	17.837	16.468	15.046
Valverde de Alcalá	2.437	2.218	2.218	2.436	2.317	1.984
Velilla de San Antonio	16.873	21.274	16.675	19.663	18.623	15.016
Vellón (El)	9.560	9.240	8.586	11.200	10.967	10.967
Venturada	7.302	7.578	7.578	7.302	5.760	5.427
Villa del Prado	59.393	58.318	51.962	65.840	65.010	50.855
Villaconejos	23.717	26.443	23.533	25.746	22.082	22.082
Villalbilla	20.515	16.953	16.953	20.515	18.960	18.960
Villamanrique de Tajo	9.325	8.107	7.361	10.675	8.037	6.689
Villamanta	19.663	19.876	16.565	17.251	16.391	15.944
Villamantilla	4.760	4.695	4.114	4.759	4.567	4.366
Villanueva de la Cañada	59.351	57.967	51.833	47.775	44.192	38.212
Villanueva de Perales	7.412	6.952	6.011	7.571	6.122	6.122
Villanueva del Pardillo	19.629	18.074	17.294	15.469	14.565	13.848
Villar del Olmo	-	-	-	-	-	-
Villarejo de Salvanés	67.044	44.003	38.193	65.425	62.714	52.905
Villaviciosa de Odón	-	-	-	-	-	-
Villavieja del Lozoya	3.202	3.202	2.365	3.211	3.203	2.926
Zarzalejo	10.800	12.303	10.964	17.274	15.141	14.054

(*) Datos pendientes de revisión definitiva.

(1) Capítulos 1, 2, 3, 4 y 5 del Presupuesto de Ingresos.

(2) Capítulos 1, 2, 3, 4 y 9 del Presupuesto de Gastos.

Fuente: Consejería de Economía y Hacienda. Comunidad de Madrid.

