

## Movimiento Migratorio de la Comunidad de Madrid 2020

29 septiembre 2021

### Principales resultados:

- Durante 2020 se produjeron 459.000 movimientos migratorios cuyo origen o destino fue la Comunidad de Madrid. De ellos, 140.006 fueron migraciones internas a la Comunidad de Madrid, es decir, su origen y destino fueron municipios de la Comunidad de Madrid.
- En los flujos migratorios con otras Comunidades Autónomas, la Comunidad de Madrid recibió 70.229 migrantes, mientras que se marcharon a ellas 108.469 migrantes madrileños, lo que produce un saldo negativo para la Comunidad de Madrid de 38.240 migrantes.
- Respecto a las migraciones con el extranjero, durante 2019 llegaron 93.518 migrantes de fuera de España, mientras que se produjeron 46.778 emigraciones a países fuera de España, lo que arroja un saldo positivo para la Comunidad de Madrid de 46.740 migrantes.
- En conjunto, el saldo migratorio total de la Comunidad de Madrid tiene un balance positivo de 8.500 migrantes.

Aunque el balance migratorio de la Comunidad de Madrid se situó durante 2020 en 8.500 migraciones, la cifra más baja desde 2014, esconde un importante volumen de movimientos migratorios (459.000), altas y bajas en los padrones municipales.

Saldo migratorio en la Comunidad de Madrid. 1988 - 2020

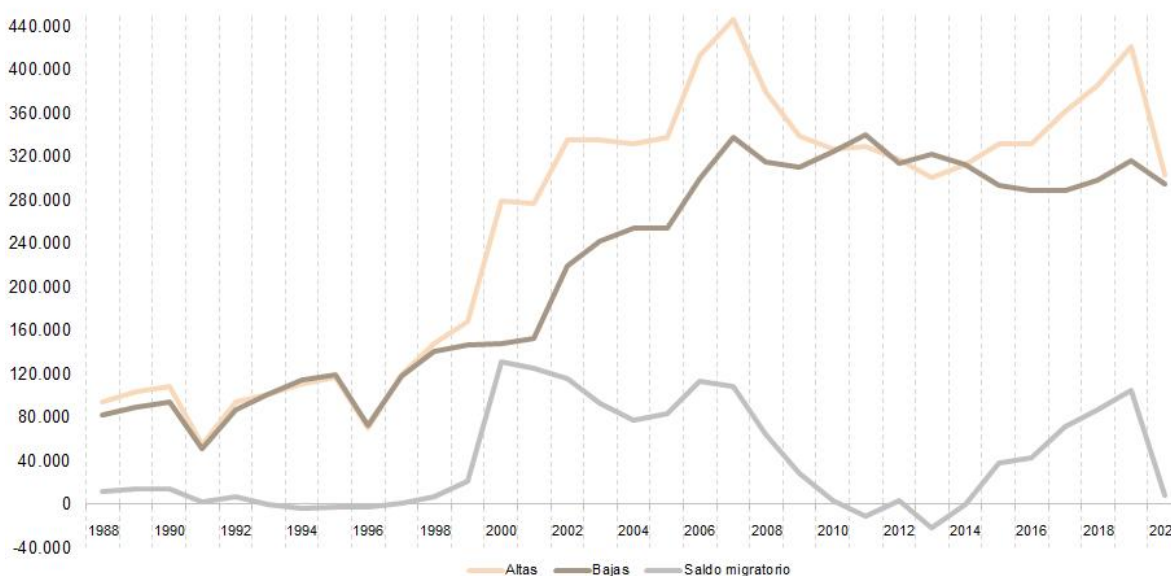

Esa reducción en el saldo migratorio respecto a años anteriores viene en gran medida por el cambio que se ha producido durante 2020 respecto a las migraciones entre la Comunidad de Madrid y las demás Comunidades Autónomas. Hay que remontarse a 2010 para observar un saldo negativo.

Vinieron durante 2020 más de 70 mil personas procedentes de otras CCAA, mientras que se marcharon más de 108 mil a otros territorios españoles.

**Saldo migratorio entre la Comunidad de Madrid y resto CC.AA. según año de migración. 1988 - 2020**

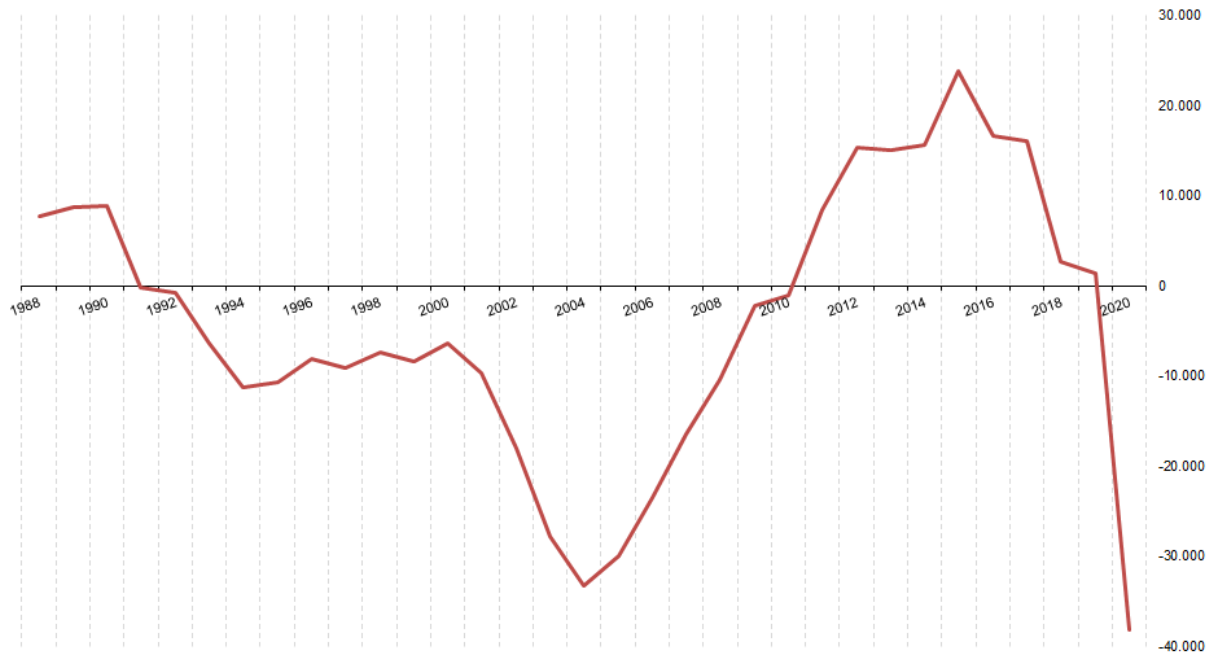

El perfil de los emigrantes madrileños a otras CCAA es eminentemente joven. El 46,5% tienen edades comprendidas entre 25 y 44 años, llegando casi al 64% si lo ampliamos hasta 49 años e incluimos los menores de 10 años.

**Pirámide de población de emigrantes con procedencia la Comunidad de Madrid y destino resto CC.AA. 2020**

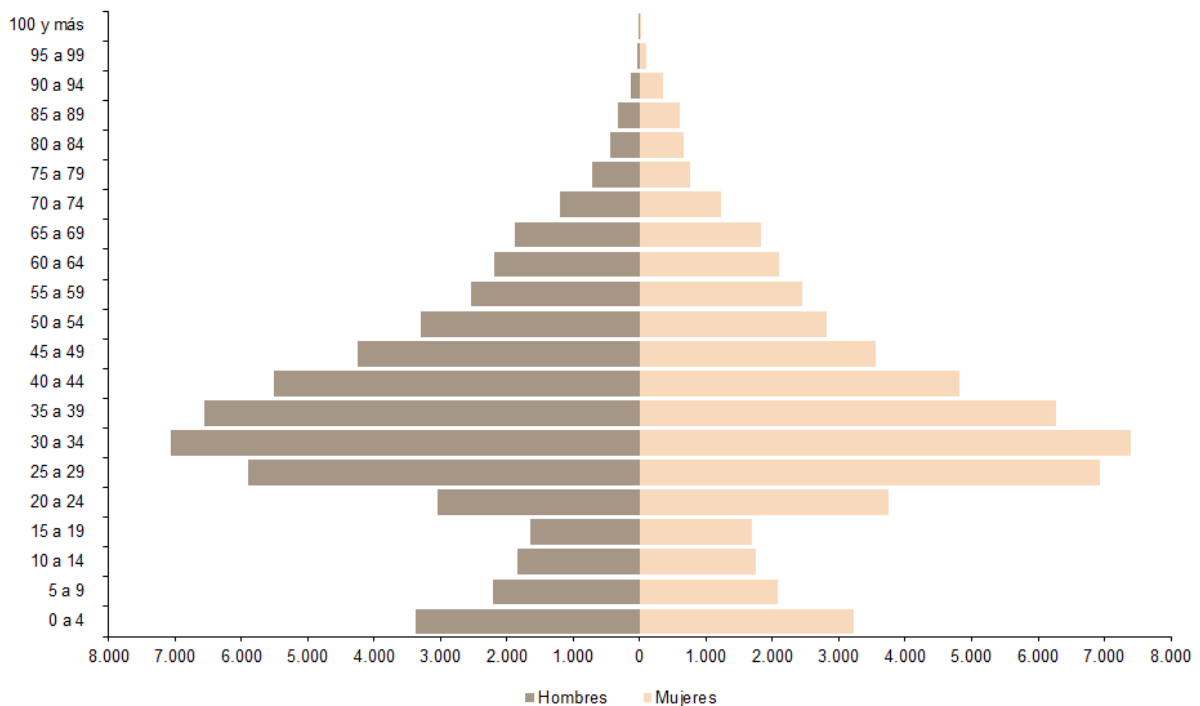

También se observa una importante reducción en el saldo migratorio respecto al extranjero de en torno al 45%, pero se ha mantenido en unos niveles similares a 3 ó 4 años anteriores.

**Saldo migratorio entre la Comunidad de Madrid y el extranjero según año de migración. 2002 - 2020**

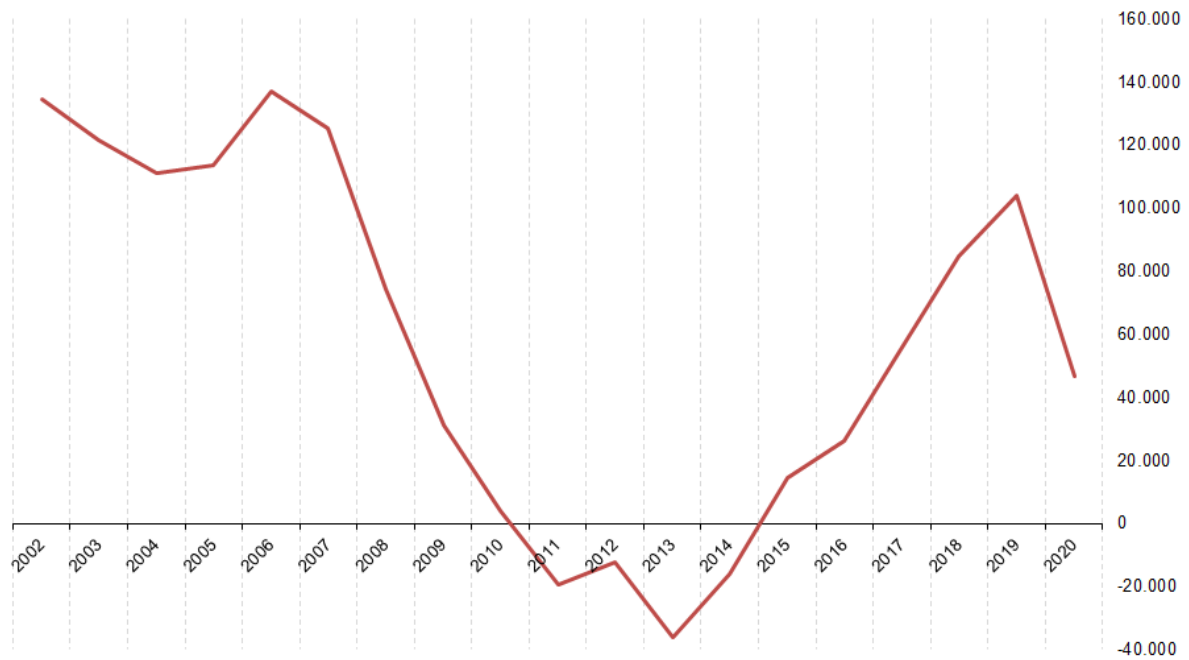

En cuanto a los inmigrantes procedentes del extranjero, casi el 59% proceden del continente americano, y sólo tres países (Colombia, Venezuela y Perú) concentran el 28% de todos los inmigrantes procedentes del extranjero.

**Migraciones con destino la Comunidad de Madrid y procedencia el extranjero por continentes de procedencia. 2020**

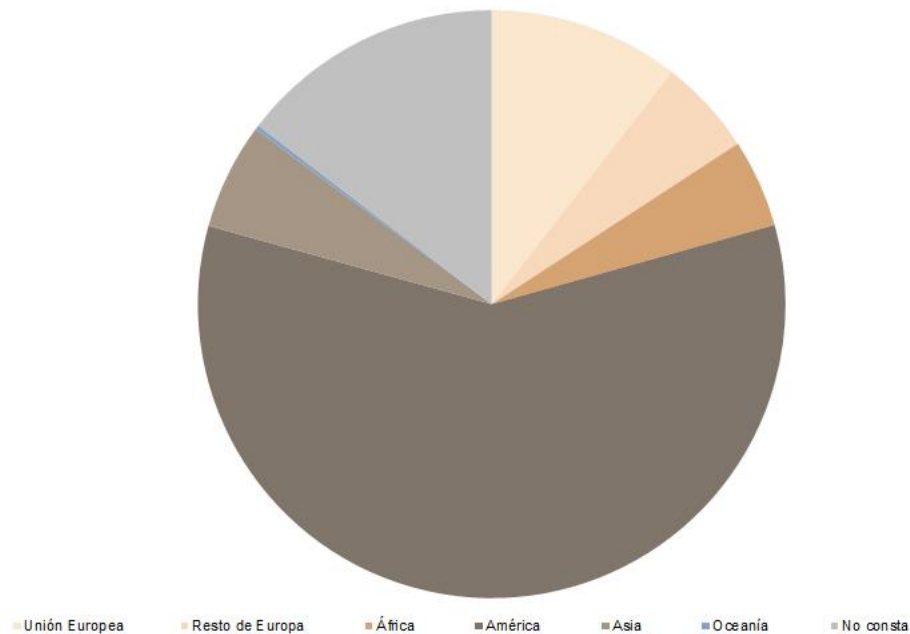

**Notas:**

Los datos proceden de la explotación estadística realizada por la Comunidad de Madrid a partir del fichero de Variaciones Residenciales del Instituto Nacional de Estadística.