

2

N.º 42. JUNIO 1998
MOVIMIENTO NATURAL DE LA POBLACION



Instituto de Estadística
CONSEJERIA DE HACIENDA

Comunidad de Madrid

ISSN 1135-7501
Deposito legal: M. 10.000-1988
Publicado por el Instituto de Estadística
de la Comunidad de Madrid, dependiente
de la Consejería de Hacienda.

Presentación	3	Gráficos	
Comentario	3	I. Evolución de los Nacimientos, Defunciones y Matrimonios de residentes en la Comunidad de Madrid en los últimos años (1975/1997)	8
Indicadores demográficos		II. Evolución de los Nacimientos, Defunciones y Matrimonios de residentes en la Comunidad de Madrid en los últimos meses (Enero 1994/Diciembre 1997)	10
1. Indicadores 1975/1997 (Años naturales completos)	5	III. Nacimientos por grupos de edad de madres residentes, registrados en la Comunidad de Madrid. Año 1997	12
2. Indicadores 1986/1997 (Datos anuales por trimestres corridos)	6	IV. Nacimientos de madres no residentes registrados en la Comunidad de Madrid por lugar de residencia. Año 1997	12
Información retrospectiva		V. Matrimonios que fijan su residencia registrados en la Comunidad de Madrid por edad de los cónyuges al contraer matrimonio. Año 1997	14
3. Resumen de la evolución demográfica registrada en la Comunidad de Madrid en los últimos años (1975/1995)	7	VI. Defunciones de residentes registrados en la Comunidad de Madrid por sexo y grupos de edad. Año 1997	16
4. Resumen de la evolución demográfica de residentes en la Comunidad de Madrid en los últimos años (1975/1997)	7	Mapas: Tasas brutas de mortalidad por Areas Sanitarias. Año 1997	33
Estimaciones		Tasas brutas de mortalidad por Municipios y Distritos. Año 1997	34
5. Resumen de la evolución demográfica de residentes en la Comunidad de Madrid en los últimos meses (Enero 1993/Diciembre 1997)	9		
Resultados provisionales			
6. Resumen de la evolución demográfica registrada en la Comunidad de Madrid	11		
7. Resumen de la evolución demográfica de residentes registrada en la Comunidad de Madrid	11		
8. Nacimientos por grupos de edad de madres residentes registrados en la Comunidad de Madrid	13		
9. Matrimonios que fijan su residencia registrados en la Comunidad de Madrid por la edad de los cónyuges al contraer matrimonio	15		
10. Defunciones de residentes registradas en la Comunidad de Madrid por sexo y grupos de edad	17		
11. Defunciones de residentes registradas en la Comunidad de Madrid por sexo y grupo de causa	18		
Resultados por lugar de residencia (provisionales y últimos definitivos)			
12. Nacimientos, defunciones y matrimonios de residentes en la Comunidad de Madrid en los últimos cuatro años (1994/1997)	19		
13. Nacimientos, defunciones y matrimonios registrados en la Comunidad de Madrid por lugar de residencia (últimos cuatro trimestres)	26		
Notas metodológicas	35		

Equipo de trabajo: M. Carretero, R. Del Poyo, I. García, P. García-Uceda, M. J. Gómez, J. A. Moreno, E. Ramos. **Coordinación equipo:** D. Núñez, M. T. Ortiz.
Dirección técnica: I. Duque, I. Pintado. **Trabajos informáticos:** J. Alvarez, L. A. Ríos. **Diseño gráfico:** SIDECAR.
Depósito legal: BI-1071-95

Imprime: DIDOT, S.A.
 Nervión, 3-6.º - Bilbao
 Telf.: (94) 424 82 95

Tirada: 1.850 ejemplares
 Coste unitario: 309 ptas.
 1.ª edición Septiembre 1998

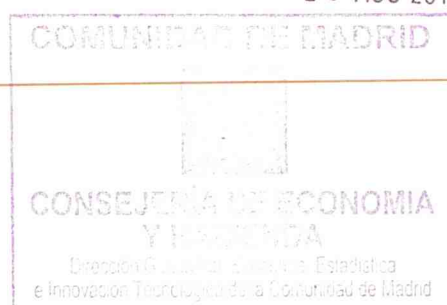

PRESENTACION

Desde Marzo de 1988 la aparición trimestral de Demografía y Salud ha facilitado los primeros resultados de la estadística de nacimientos, matrimonios y defunciones de la Comunidad de Madrid señalando el total de acontecimientos y consignando diversas clasificaciones de los mismos en función de sus características principales.

Toda la estadística demográfica española (y buena parte de la de otros países), basada en los acontecimientos inscritos en el Registro Civil, plantea el problema de que el total de acontecimientos de cada año se conoce con mucho retraso (los datos definitivos se publican entre dos y cuatro años después de la terminación del año de referencia). Por otra parte sin tener las cifras totales de nacimientos, matrimonios o defunciones es imposible considerar ningún indicador bruto o ponderado, por lo que difícilmente se puede establecer en este aspecto un seguimiento de la coyuntura demográfica.

A partir del boletín trimestral N.º 29 se incorporaron con carácter regular y progresivo estimaciones del total de acontecimientos e indicadores comparativos. La estimación de mediciones estadísti-

cas a partir de datos incompletos tiene sus riesgos para la estadística oficial de la Comunidad de Madrid, pero se ha pensado que para la mayoría de los usuarios estos avances, que podrán ser confirmados o no por los resultados anuales definitivos, aportan grandes ventajas en la utilización de la información estadística. Por otra parte, se trata de un tipo de trabajo que es más difícilmente abordable fuera de la oficina estadística productora de la información. La elaboración de los tradicionales indicadores con una cadencia trimestral, pero con el referente anual tradicional permite afinar en el seguimiento de la coyuntura demográfica sin entrar en los complejos problemas de la estacionalidad de los fenómenos de referencia. Un breve detalle de las características metodológicas de las estimaciones e indicadores figura en el correspondiente apartado final de este número (donde se remite a la metodología detallada).

La presentación de la información tradicional de Demografía y Salud no ha variado, por lo que se sigue publicando la misma información de resultados provisionales. Simplemente se ha añadido, en las primeras páginas, las estimaciones e indicadores principales.

COMENTARIO

Se confirma la recuperación de la fecundidad en 1997, aunque con síntomas de estancamiento.

Los datos disponibles para el conjunto del año 1997 confirman un crecimiento del indicador coyuntural de fecundidad en la Comunidad de Madrid, que sitúa en 1'143 hijos por mujer respecto al mismo indicador de 1996 que fue 1'125, tal y como figura en el cuadro 1 del presente Boletín Trimestral.

Desde 1992 no se producía una recuperación de la fecundidad en los datos anuales, aunque la presente se desarrolla en relación con un nivel de fecundidad 10% inferior al de la anterior ocasión. Parece no obstante conveniente señalar que esta recuperación se presenta dentro de un conjunto de indicadores que hacen pensar en un estancamiento general, con micro-oscilaciones, del nivel de fecundidad. Por una parte los datos del último trimestre (siempre lógicamente más difíciles de estimar) no han continuado la tónica de subida de los últimos cuatro trimestres. En consecuencia estas cifras no han permitido que se materializase la posibilidad esbozada desde estas páginas de cerrar 1997 con un indicador de 1'15 hijos por mujer. Además la edad media a la maternidad continúa su aumento (ya está en 30'6 años para los nacimientos de cualquier orden), y aunque a menor ritmo también aumentan las edades medias al matrimonio.

Para enmarcar esta evolución conviene hacer un repaso a esta situación madrileña en el contexto de otras regiones españolas y de otros países europeos. El contexto general de los niveles de fecundidad es de estancamiento ya que tanto España (1'15) como la Europa de los 15 (1'14) repiten indicador coyuntural de fecundidad en 1997 a 1996⁽¹⁾. Ciertamente el panorama europeo es muy diverso:

— el arco mediterráneo/católico-ortodoxo (Grecia, Italia, Portugal, Irlanda, Rumania) que estaba situado en los niveles más bajos

experimenta ligeros crecimientos, tan sólo entre 1 y 4 centésimas de hijos por mujer, salvo Eslovaquia que sigue descendiendo.

- Francia y el Reino Unido experimentan un mínimo descenso desde 1'72 a 1'71 hijos por mujer en 1997.
- En el centro de Europa conviven recuperaciones, (Alemania, Austria, Países Bajos), con descensos en su sector más oriental (Polonia, República Checa, Eslovaquia, Hungría, Bulgaria).
- Los países del norte registral generalizados y sensibles pérdidas (Suecia especialmente, Noruega, Finlandia, países Bálticos e Islandia, aunque en este último caso partiendo de un nivel muy alto).

En lo referido a la situación de las regiones españolas⁽²⁾ la convergencia de situaciones que ha provocado los generalizados descensos de la fecundidad, aunque no ha eliminado las diferencias no parece responder a los viejos esquemas de diferenciación norte/sur interior/costa:

- para un conjunto de comunidades autónomas con niveles de indicador coyuntural de fecundidad medios, entre 1'0 y 1'3, se dan dos tipos de situaciones, diferenciadas: a) las que registran para el período 1994-1997 estabilización o recuperaciones ligeras son por orden descendente del nivel de recuperación: Extremadura, Navarra, Cataluña, Madrid y Rioja; b) otro grupo de este nivel sigue registrando descensos en el indicador de fecundidad: Aragón, Andalucía, Canarias y Comunidad Valenciana.
- en el caso de las Comunidades autónomas con nivel de fecundidad por debajo de la mitad del nivel reemplazamiento de generaciones las situaciones son muy diversas: a) notable recuperación en el País Vasco y ligera en Cantabria; b) descenso sensible en Castilla y León; y c) fuerte depresión en Galicia y Asturias.
- en el nivel superior de intensidad de la fecundidad (por encima tan solo de 1'3 hijos por mujer) se registran una cuasi estabilización en Murcia y una notable recuperación en Baleares.

⁽¹⁾ Eurostat/Conseil de L'Europe "Statistiques en bref. Population et conditions sociales", 1998, n.º 9.

⁽²⁾ INE. Notas de prensa. www.ine.es/intdocs/prensa/up.

**INDICE SINTETICO DE FECUNDIDAD
DATOS POR AÑOS NATURALES**

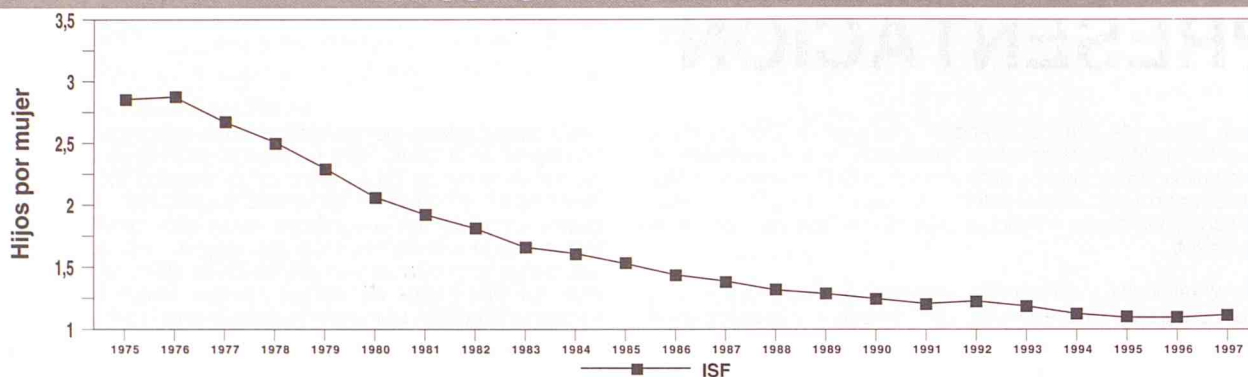

**EDAD MEDIA DE LA MADRE AL NACIMIENTO DE SU HIJO/A
DATOS POR AÑOS NATURALES**

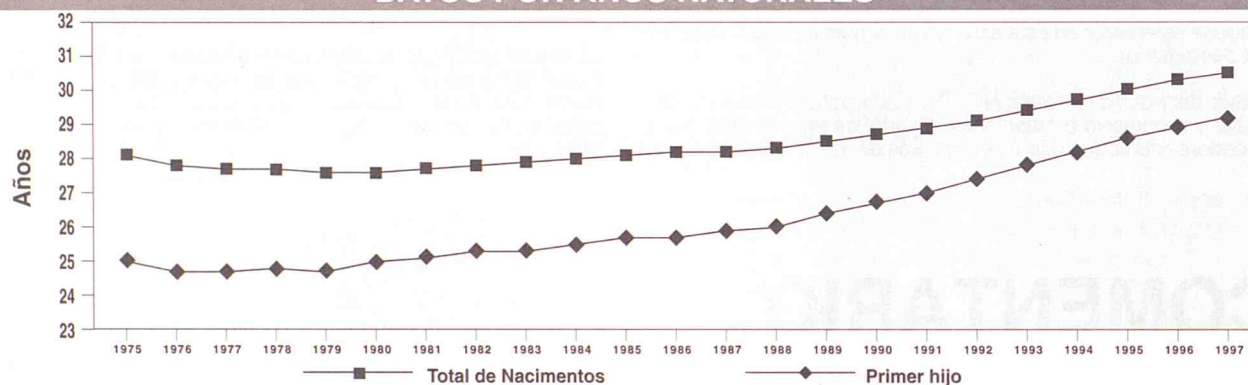

**INDICE SINTETICO DE FECUNDIDAD
VARIACION ABSOLUTA SOBRE PERIODO ANTERIOR**

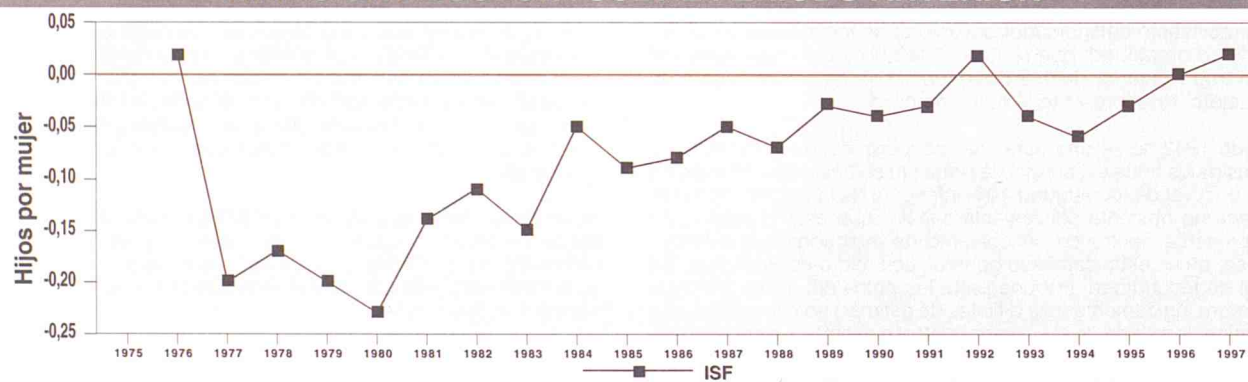

**EDAD MEDIA DE LA MADRE AL NACIMIENTO DE SU HIJO/A
VARIACION ABSOLUTA SOBRE PERIODO ANTERIOR**

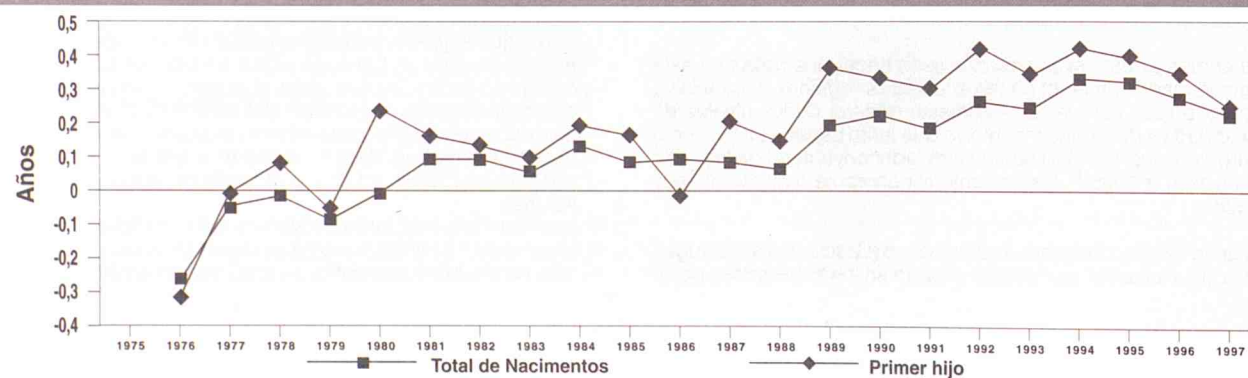

1. INDICADORES DEMOGRAFICOS 1975-1997 (AÑOS NATURALES COMPLETOS)

	INDICADORES DE NACIMIENTOS						INDICADORES DE MATRIMONIOS						INDICADORES DE DEFUNCIONES					
	Tasa bruta Natalidad	Tasa general Fecund.	Indice sintético Fecund.	Edad media madre		Tasa bruta nupcialidad		Edad media al matrimonio		Tasa bruta mortalidad	Tasa mortalidad infantil	Edad media defunción		Esperanza de vida al nacimiento				
				Total	1 ^{er} hijo	Matrimon.	Hombres	Mujeres	Total			Hombres	Solteros	Mujeres	Solteras	Hombres	Mujeres	
																		Total
1975	21,21	84,32	2,8649	28,11	25,08	9,05	0,00	0,00	26,45	26,03	24,11	6,30	14,82	61,99	69,52	70,62	76,01	
1976	21,37	85,14	2,8875	27,84	24,76	8,20	16,43	14,67	26,40	25,95	24,04	6,44	13,46	61,99	69,52	71,11	76,44	
1977	19,95	79,60	2,6867	27,79	24,75	8,01	16,07	14,39	26,33	25,99	24,01	6,29	13,29	62,75	70,16	71,09	76,66	
1978	18,74	74,83	2,5204	27,77	24,83	7,49	15,11	13,54	26,17	26,02	23,94	6,25	11,46	61,97	70,31	71,48	76,87	
1979	17,31	68,99	2,3184	27,68	24,77	6,87	14,00	12,66	26,17	26,02	23,94	6,05	10,97	61,97	70,31	71,89	77,28	
1980	15,65	62,13	2,0843	27,67	25,01	6,19	12,69	11,50	26,26	25,81	24,08	6,03	10,61	63,51	71,22	71,60	77,13	
1981	14,67	58,02	1,9451	27,76	25,17	5,42	11,08	10,04	26,43	25,95	24,20	6,42	12,07	63,74	71,36	72,94	79,79	
1982	13,87	54,72	1,8311	27,85	25,30	5,62	11,42	10,45	27,35	26,44	24,93	6,04	11,70	64,62	71,85	73,33	79,95	
1983	12,80	50,39	1,6842	27,90	25,39	5,64	11,44	10,48	27,78	26,38	25,37	6,39	10,95	64,28	72,41	72,66	80,09	
1984	12,50	49,04	1,6386	28,03	25,58	5,46	11,07	10,16	27,84	26,68	25,46	6,32	9,19	65,22	72,98	73,74	80,40	
1985	11,91	46,49	1,5510	28,11	25,74	5,24	10,69	9,84	27,99	26,86	25,53	6,62	7,77	65,78	73,92	73,09	80,15	
1986	11,37	44,12	1,4692	28,20	25,72	5,42	11,06	10,28	28,00	26,85	25,56	6,37	7,85	65,74	74,30	73,92	80,99	
1987	11,04	42,54	1,4156	28,28	25,92	5,53	11,25	10,43	28,11	26,94	25,70	6,51	7,83	65,80	74,51	73,75	81,20	
1988	10,58	40,38	1,3490	28,34	26,06	5,57	11,31	10,49	28,32	27,18	25,94	6,73	7,10	66,08	74,65	73,73	81,16	
1989	10,38	39,11	1,3150	28,53	26,42	5,81	11,64	10,76	28,51	27,36	26,20	6,76	6,76	66,07	75,02	73,75	81,19	
1990	10,12	37,72	1,2706	28,75	26,75	5,91	11,84	10,94	28,83	27,62	26,50	7,07	6,93	66,13	75,43	73,35	81,28	
1991	9,93	36,70	1,2357	28,93	27,05	5,95	11,96	11,05	29,14	27,91	26,86	7,22	6,37	66,17	75,84	73,91	81,78	
1992	10,16	37,15	1,2546	29,19	27,47	5,93	11,88	10,98	29,38	28,15	27,16	7,00	6,75	66,07	75,71	74,11	82,06	
1993	9,87	35,89	1,2122	29,43	27,81	5,50	11,05	10,21	29,77	28,51	27,58	7,11	6,51	66,75	76,16	74,62	82,59	
1994	9,46	34,30	1,1558	29,76	28,23	5,36	10,80	10,02	30,08	28,78	27,92	7,08	6,21	67,28	76,40	74,65	82,42	
1995	9,28	33,63	1,1266	30,08	28,62	5,34	10,83	9,99	30,33	29,11	28,16	7,21	4,98	67,63	76,60	-	-	
1996	9,33	33,84	1,1255	30,35	28,96	-	-	-	30,58	29,40	28,51	7,25	4,59	68,46	77,37	-	-	
1997	9,53	34,62	1,1428	30,57	29,20	-	-	-	30,68	29,51	28,64	7,00	4,50	69,63	78,05	-	-	

2. INDICADORES DEMOGRAFICOS 1986-1997 POR TRIMESTRES CORRIDOS

PERIODO ANUAL	INDICADORES DE NACIMIENTOS					INDICADORES DE MATRIMONIOS					INDICADORES DE DEFUNCIONES					
	Tasa bruta Natalidad	Tasa general Fecund.	Índice sintético Fecund.	Edad media madre		Tasa bruta nupcialidad		Edad media al matrimonio			Tasa bruta mortalidad	Tasa mortalidad infantil	Edad media defunción			
				Total	1 ^{er} hijo	Matrimon.	Hombres	Mujeres	Hombres				Mujeres		Hombres	Mujeres
									Total	Solteros			Total	Solteras		
IV 86 - III 87	11,30	43,64	1,4520	28,29	25,91	5,47	11,14	10,33	28,06	26,91	25,65	6,44	7,26	65,75	74,47	
I 87 - IV 87	11,04	42,54	1,4156	28,28	25,92	5,53	11,25	10,43	28,11	26,94	25,70	6,51	7,83	65,80	74,51	
II 87 - I 88	10,99	42,30	1,4078	28,27	25,92	5,54	11,23	10,41	28,10	26,94	25,70	6,53	7,70	65,80	74,55	
III 87 - II 88	10,77	41,36	1,3777	28,29	25,96	5,51	11,18	10,35	28,22	27,05	25,81	6,53	7,52	65,83	74,60	
IV 87 - III 88	10,62	40,67	1,3565	28,31	26,01	5,56	11,30	10,49	28,27	27,13	25,87	6,65	7,86	66,00	74,52	
I 88 - IV 88	10,58	40,38	1,3490	28,34	26,06	5,57	11,31	10,49	28,32	27,18	25,94	6,73	7,10	66,08	74,65	
II 88 - I 89	10,47	39,87	1,3341	28,39	26,17	5,54	11,25	10,43	28,38	27,25	26,02	6,74	6,81	66,08	74,80	
III 88 - II 89	10,47	39,77	1,3332	28,46	26,25	5,62	11,35	10,51	28,43	27,29	26,08	6,83	6,84	66,24	74,88	
IV 88 - III 89	10,40	39,36	1,3214	28,49	26,34	5,77	11,60	10,72	28,45	27,31	26,15	6,81	6,52	66,14	75,06	
I 89 - IV 89	10,38	39,11	1,3150	28,53	26,42	5,81	11,64	10,76	28,51	27,36	26,20	6,76	6,76	66,07	75,02	
II 89 - I 90	10,27	38,55	1,2982	28,58	26,48	5,90	11,82	10,93	28,55	27,35	26,24	6,95	7,02	66,20	75,26	
III 89 - II 90	10,20	38,16	1,2868	28,61	26,57	5,96	11,95	11,06	28,61	27,40	26,30	6,91	6,93	66,06	75,27	
IV 89 - III 90	10,17	37,97	1,2797	28,67	26,64	5,86	11,71	10,83	28,73	27,51	26,42	6,95	6,90	66,05	75,32	
I 90 - IV 90	10,12	37,72	1,2706	28,75	26,75	5,91	11,84	10,94	28,83	27,62	26,50	7,07	6,93	66,13	75,43	
II 90 - I 91	10,13	37,72	1,2695	28,78	26,82	5,81	11,63	10,73	28,90	27,70	26,57	7,08	7,11	66,01	75,50	
III 90 - II 91	10,08	37,45	1,2595	28,83	26,90	5,93	11,89	10,97	28,98	27,80	26,67	7,18	6,88	66,07	75,64	
IV 90 - III 91	9,98	37,00	1,2449	28,88	26,97	5,96	11,96	11,03	29,08	27,88	26,76	7,23	6,83	66,09	75,69	
I 91 - IV 91	9,93	36,70	1,2357	28,93	27,05	5,95	11,96	11,05	29,14	27,91	26,86	7,22	6,37	66,17	75,84	
II 91 - I 92	9,93	36,55	1,2320	29,01	27,17	5,98	12,03	11,12	29,19	27,94	26,90	7,17	6,55	66,04	75,83	
III 91 - II 92	9,93	36,47	1,2304	29,08	27,29	5,96	11,96	11,07	29,28	27,99	26,98	7,12	6,84	66,04	75,76	
IV 91 - III 92	10,04	36,79	1,2419	29,14	27,38	5,91	11,85	10,98	29,33	28,09	27,08	7,06	6,84	66,03	75,68	
I 92 - IV 92	10,16	37,15	1,2546	29,19	27,47	5,93	11,88	10,98	29,38	28,15	27,16	7,00	6,75	66,07	75,71	
II 92 - I 93	10,18	37,14	1,2548	29,23	27,54	5,87	11,77	10,88	29,39	28,19	27,19	7,04	6,45	66,33	75,75	
III 92 - II 93	10,18	37,06	1,2530	29,30	27,63	5,72	11,47	10,61	29,51	28,28	27,32	7,05	6,43	66,52	75,92	
IV 92 - III 93	10,09	36,72	1,2406	29,35	27,70	5,60	11,24	10,40	29,66	28,42	27,48	7,05	6,27	66,73	75,99	
I 93 - IV 93	9,87	35,89	1,2122	29,43	27,83	5,50	11,05	10,21	29,77	28,51	27,58	7,11	6,51	66,75	76,16	
II 93 - I 94	9,77	35,48	1,1983	29,51	27,92	5,41	10,88	10,06	29,79	28,54	27,59	7,03	6,28	66,79	76,28	
III 93 - II 94	9,69	35,17	1,1874	29,60	28,02	5,38	10,85	10,03	29,90	28,63	27,70	7,04	6,16	66,91	76,31	
IV 93 - III 94	9,50	34,49	1,1635	29,70	28,13	5,48	11,05	10,22	29,98	28,71	27,80	7,10	6,02	67,15	76,54	
I 94 - IV 94	9,46	34,30	1,1558	29,76	28,23	5,36	10,80	10,02	30,08	28,78	27,92	7,08	6,21	67,28	76,40	
II 94 - I 95	9,38	33,99	1,1437	29,84	28,33	5,36	10,81	10,02	30,17	28,86	28,02	7,13	5,87	67,51	76,36	
III 94 - II 95	9,32	33,76	1,1344	29,92	28,42	5,42	10,93	10,10	30,25	28,98	28,09	7,15	5,65	67,48	76,44	
IV 94 - III 95	9,32	33,77	1,1333	30,02	28,55	5,42	10,99	10,16	30,33	29,05	28,14	7,19	5,41	67,52	76,44	
I 95 - IV 95	9,28	33,63	1,1266	30,08	28,62	5,34	10,83	9,99	30,39	29,11	28,16	7,21	4,98	67,63	76,60	
II 95 - I 96	9,29	33,67	1,1260	30,15	28,70	-	-	-	30,29	29,13	28,16	7,19	4,87	67,57	76,69	
III 95 - II 96	9,26	33,57	1,1205	30,23	28,81	-	-	-	30,33	29,20	28,24	7,20	4,76	67,85	76,89	
IV 95 - III 96	9,23	33,48	1,1152	30,29	28,87	-	-	-	30,58	29,37	28,46	7,15	4,66	68,05	77,09	
I 96 - IV 96	9,33	33,84	1,1255	30,35	28,96	-	-	-	30,58	29,40	28,51	7,25	4,59	68,46	77,37	
II 96 - I 97	9,38	34,03	1,1297	30,40	29,03	-	-	-	30,57	29,39	28,49	7,26	4,79	68,85	77,62	
III 96 - II 97	9,48	34,41	1,1402	30,47	29,11	-	-	-	30,58	29,41	28,54	7,20	4,78	69,03	77,70	
IV 96 - III 97	9,54	34,63	1,1454	30,51	29,15	-	-	-	30,62	29,46	28,60	7,15	4,92	69,36	77,93	
I 97 - IV 97	9,53	34,62	1,1428	30,57	29,20	-	-	-	30,68	29,51	28,64	7,00	4,50	69,63	78,05	

**3 RESUMEN DE LA EVOLUCION DEMOGRAFICA REGISTRADA EN LA
COMUNIDAD DE MADRID EN LOS ULTIMOS AÑOS (1975/1995)**

	NACIMIENTOS			DEFUNCIONES			MATRIMONIOS		
	Total	Hombres	Mujeres	Total	Hombres	Mujeres	Total	Canónicos	Civiles
1975	91924	47725	44199	27060	14080	12980	34223	34076	147
1976	93893	48247	45646	28069	14542	13527	31569	31470	99
1977	89243	46221	43022	27856	14575	13281	31558	31291	267
1978	85123	44382	40741	28079	14638	13441	30171	29336	835
1979	79679	41194	38485	27527	14443	13084	28653	27016	1637
1980	73485	37989	35496	27706	14503	13203	26697	24451	2246
1981	70121	36480	33641	29754	15564	14190	23502	21262	2240
1982	66642	34479	32163	28051	14744	13307	24668	21301	3367
1983	61718	32009	29709	29837	15668	14169	24838	18922	5916
1984	60554	31284	29270	29851	15675	14176	24095	19475	4620
1985	58004	30101	27903	31547	16448	15099	23522	18745	4777
1986	55496	28456	27040	30735	16092	14643	24844	18573	6271
1987	54150	27927	26223	31965	16867	15098	25260	18748	6512
1988	52433	26982	25451	33336	17559	15777	25536	18925	6611
1989	51961	26818	25143	33729	17859	15870	25938	19189	6749
1990	50919	26360	24559	35509	18805	16704	26305	19029	7276
1991	50209	25827	24382	36605	19393	17212	26470	19175	7295
1992	51214	26369	24845	35673	19060	16613	26170	19022	7148
1993	49986	25802	24184	36459	19429	17030	24352	17341	7011
1994	48132	25044	23088	36420	19342	17078	23874	16782	7092
1995	47448	24541	22907	37124	19827	17297	23773	17088	6685

**RESUMEN DE LA EVOLUCION DEMOGRAFICA DE RESIDENTES EN LA
COMUNIDAD DE MADRID EN LOS ULTIMOS AÑOS (1975/1997)**

	NACIMIENTOS			DEFUNCIONES			CRECI.	MATRIMONIOS		
	Total	Hombres	Mujeres	Total	Hombres	Mujeres	VEGET.	Total	Canónicos	Civiles
1975	90941	47223	43718	27020	14045	12975	63921	38812	38645	167
1976	93279	47945	45334	28093	14524	13569	65186	35766	35654	112
1977	88650	45920	42730	27970	14636	13334	60680	35592	35291	301
1978	84726	44151	40575	28235	14702	13533	56491	33858	32921	937
1979	79492	41122	38370	27760	14579	13181	51732	31524	29723	1801
1980	72841	37673	35168	28070	14738	13332	44771	28808	26385	2423
1981	68860	35825	33035	30144	15799	14345	38716	25453	23027	2426
1982	65467	33878	31589	28532	15032	13500	36935	26514	22895	3619
1983	60729	31417	29312	30337	15974	14363	30392	26733	20367	6366
1984	59539	30745	28794	30108	15847	14261	29431	25990	21007	4983
1985	56890	29513	27377	31598	16518	15080	25292	25046	19959	5087
1986	54540	27942	26598	30544	15960	14584	23996	25996	19822	6174
1987	53354	27554	25800	31482	16608	14874	21872	26725	20218	6507
1988	51521	26527	24994	32768	17309	15459	18753	27115	20432	6683
1989	50911	26305	24606	33176	17607	15569	17735	28498	21560	6938
1990	49935	25827	24108	34903	18481	16422	15032	29191	21739	7452
1991	49293	25374	23919	35849	19048	16801	13444	29529	21937	7592
1992	50669	26104	24565	34905	18705	16200	15764	29573	22000	7573
1993	49499	25528	23971	35666	19121	16545	13833	27567	20153	7414
1994	47687	24781	22906	35682	18963	16719	12005	27013	19518	7495
1995	47006	24321	22685	36477	19524	16953	10529	27065	19931	7134
1996 (estimado)	47496	-	-	36905	-	-	10591	-	-	-
1997 (estimado)	48724	-	-	35830	-	-	12894	-	-	-

I. EVOLUCION DE LOS NACIMIENTOS, DEFUNCIONES Y MATRIMONIOS DE RESIDENTES EN LA COMUNIDAD DE MADRID EN LOS ULTIMOS AÑOS (1975/1997)

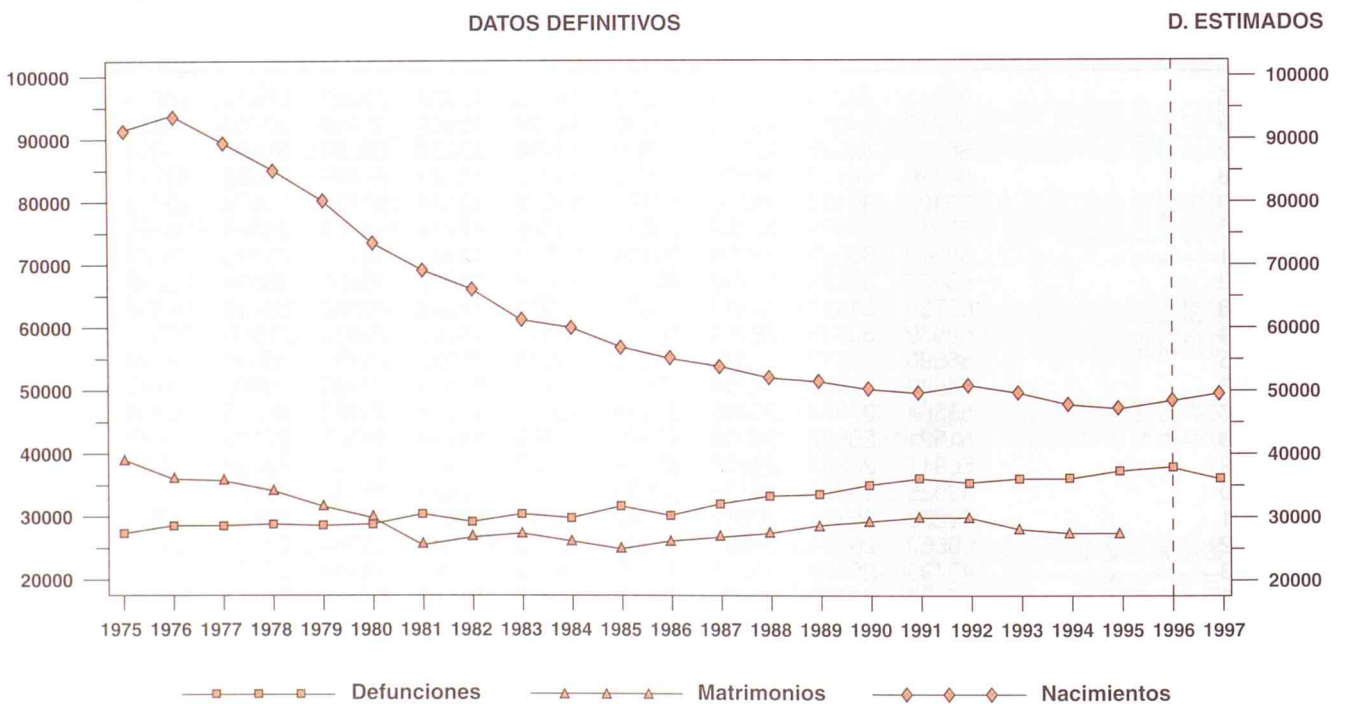

5. RESUMEN DE LA EVOLUCION DEMOGRAFICA DE RESIDENTES EN LA COMUNIDAD DE MADRID EN LOS ULTIMOS MESES (ENERO 1993-DICIEMBRE 1997) (1)

	NACIMIENTOS	DEFUNCIONES	CRECI. VEGET.	MATRIMONIOS
1993 Enero	4087	3220	867	823
Febrero	3718	3268	450	1021
Marzo	4354	3428	926	1806
Abril	4235	2869	1366	1948
Mayo	4680	2794	1886	2687
Junio	4297	2737	1560	3331
Julio	4361	2874	1487	3783
Agosto	3894	2724	1170	1483
Septiembre	4282	2603	1679	4141
Octubre	4011	2953	1058	3702
Noviembre	3752	2936	816	1475
Diciembre	3828	3260	568	1367
1994 Enero	3846	3459	387	757
Febrero	3693	3018	675	913
Marzo	4177	3079	1098	1583
Abril	4303	2826	1477	2083
Mayo	4447	2948	1499	2301
Junio	4132	2742	1390	3486
Julio	4063	3069	994	4181
Agosto	3869	2781	1088	1523
Septiembre	3744	2685	1059	4256
Octubre	3845	2988	857	3220
Noviembre	3686	2855	831	1505
Diciembre	3882	3232	650	1205
1995 Enero	3865	3628	237	701
Febrero	3449	2937	512	861
Marzo	4043	3305	738	1738
Abril	4094	2961	1133	2076
Mayo	4438	2898	1540	2370
Junio	4107	2748	1359	3744
Julio	4134	3315	819	3918
Agosto	3765	2755	1010	1419
Septiembre	3846	2688	1158	4675
Octubre	3835	2935	900	2964
Noviembre	3686	2962	724	1427
Diciembre	3744	3345	399	1172
1996 Enero	3788	3404	384	-
Febrero	3624	3063	561	-
Marzo	4056	3306	750	-
Abril	4120	2879	1241	-
Mayo	4356	3023	1333	-
Junio	4072	2852	1220	-
Julio	4113	2989	1124	-
Agosto	3777	2823	954	-
Septiembre	3765	2732	1033	-
Octubre	4047	3026	1021	-
Noviembre	3824	3379	445	-
Diciembre	3954	3429	525	-
1997 Enero	4081	3696	385	-
Febrero	3708	3037	671	-
Marzo	3997	3145	852	-
Abril	4472	2950	1522	-
Mayo	4501	2890	1611	-
Junio	4154	2619	1535	-
Julio	4276	2853	1423	-
Agosto	3807	2889	918	-
Septiembre	3907	2611	1296	-
Octubre	4090	2784	1306	-
Noviembre	3786	3037	749	-
Diciembre	3945	3319	626	-

(1) Los datos para los años 1993, 1994 y 1995 son definitivos mientras que para los años 1996 y 1997 son estimados.

II. EVOLUCION DE LOS NACIMIENTOS, DEFUNCIONES Y MATRIMONIOS DE RESIDENTES EN LA COMUNIDAD DE MADRID EN LOS ULTIMOS MESES (ENERO 1994/DICIEMBRE 1997)

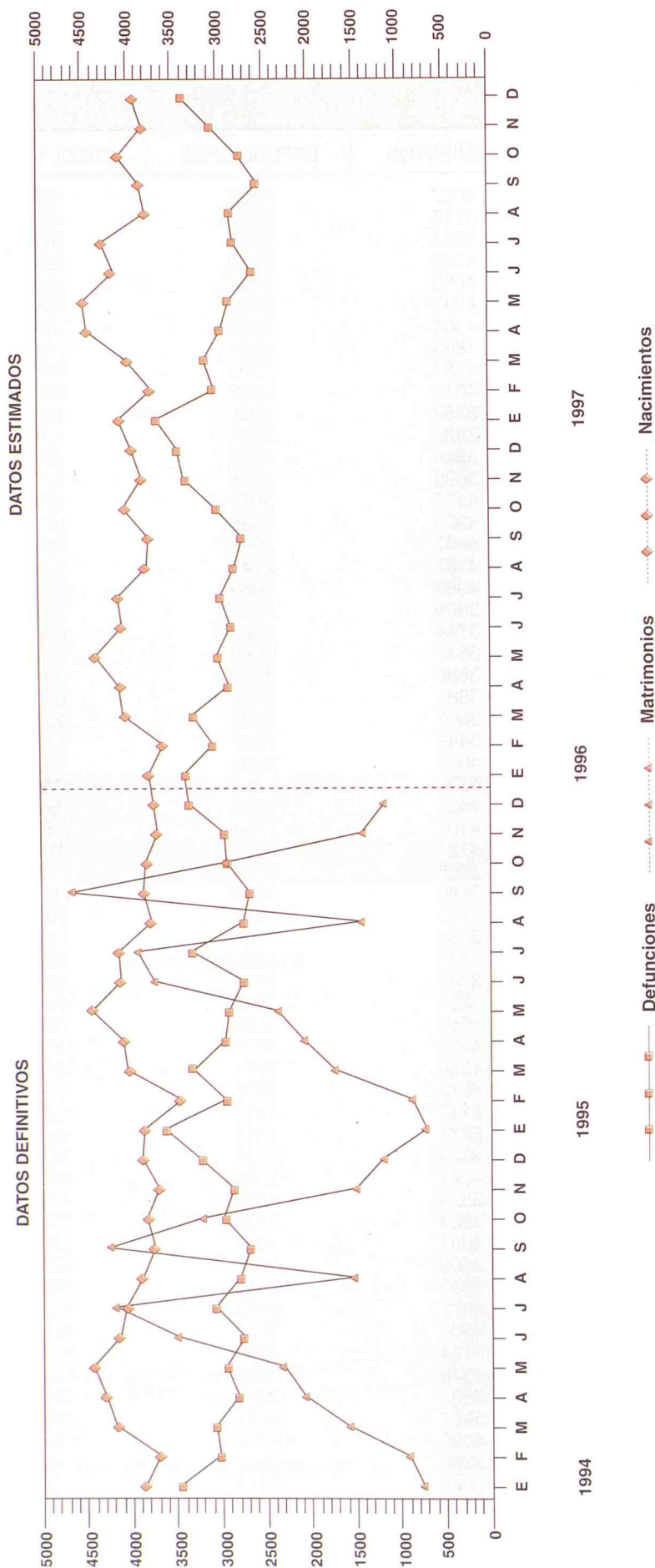

6. RESUMEN DE LA EVOLUCION DEMOGRAFICA REGISTRADA EN LA COMUNIDAD DE MADRID (2)

	NACIMIENTOS			DEFUNCIONES			MATRIMONIOS		
	Total	Hombres	Mujeres	Total	Hombres	Mujeres	Total	Canónicos	Civiles
1996 TOTAL	47927	24523	23404	37833	19837	17996	22707	16071	6636
1997 TOTAL	48466	25017	23449	36555	19084	17471	22820	16571	6249
1997 Enero	4134	2154	1980	3847	1968	1879	444	175	269
Febrero	3749	1881	1868	3188	1680	1508	708	370	338
Marzo	4074	2050	2024	3277	1682	1595	1217	861	356
Abril	4493	2305	2188	3022	1562	1460	1840	1299	541
Mayo	4555	2358	2197	2992	1606	1386	2406	1821	585
Junio	4186	2160	2026	2735	1450	1285	3218	2481	737
Julio	4287	2182	2105	2850	1525	1325	2920	2189	731
Agosto	3813	2032	1781	2749	1386	1363	1464	1125	339
Septiembre	3912	2052	1860	2609	1379	1230	3533	2775	758
Octubre	4129	2156	1973	2841	1515	1326	2834	2153	681
Noviembre	3816	2008	1808	3125	1596	1529	1435	922	513
Diciembre	3318	1679	1639	3320	1735	1585	801	400	401

7. RESUMEN DE LA EVOLUCION DEMOGRAFICA DE RESIDENTES REGISTRADA EN LA COMUNIDAD DE MADRID (2)

	NACIMIENTOS			DEFUNCIONES			CRECI.	MATRIMONIOS		
	Total	Hombres	Mujeres	Total	Hombres	Mujeres	VEGET.	Total	Canónicos	Civiles
1996 TOTAL	46877	23960	22917	35303	18525	16778	11574	21540	15179	6361
1997 TOTAL	47300	24414	22886	34065	17749	16316	13235	19306	14483	4823
1997 Enero	4025	2094	1931	3576	1838	1738	449	341	145	196
Febrero	3668	1837	1831	2959	1552	1407	709	580	320	260
Marzo	3955	1989	1966	3041	1550	1491	914	1036	761	275
Abril	4398	2254	2144	2824	1463	1361	1574	1549	1148	401
Mayo	4441	2300	2141	2790	1503	1287	1651	2052	1617	435
Junio	4096	2105	1991	2526	1321	1205	1570	2751	2206	545
Julio	4195	2133	2062	2665	1424	1241	1530	2440	1907	533
Agosto	3711	1982	1729	2566	1289	1277	1145	1228	941	287
Septiembre	3821	2008	1813	2443	1283	1160	1378	3022	2415	607
Octubre	4033	2107	1926	2647	1413	1234	1386	2452	1885	567
Noviembre	3723	1964	1759	2929	1495	1434	794	1202	803	399
Diciembre	3234	1641	1593	3099	1618	1481	135	653	335	318

(2) En las columnas de total van incluidos los no consta.

III. NACIMIENTOS POR GRUPOS DE EDAD DE MADRES RESIDENTES, REGISTRADOS EN LA COMUNIDAD DE MADRID. AÑO 1997

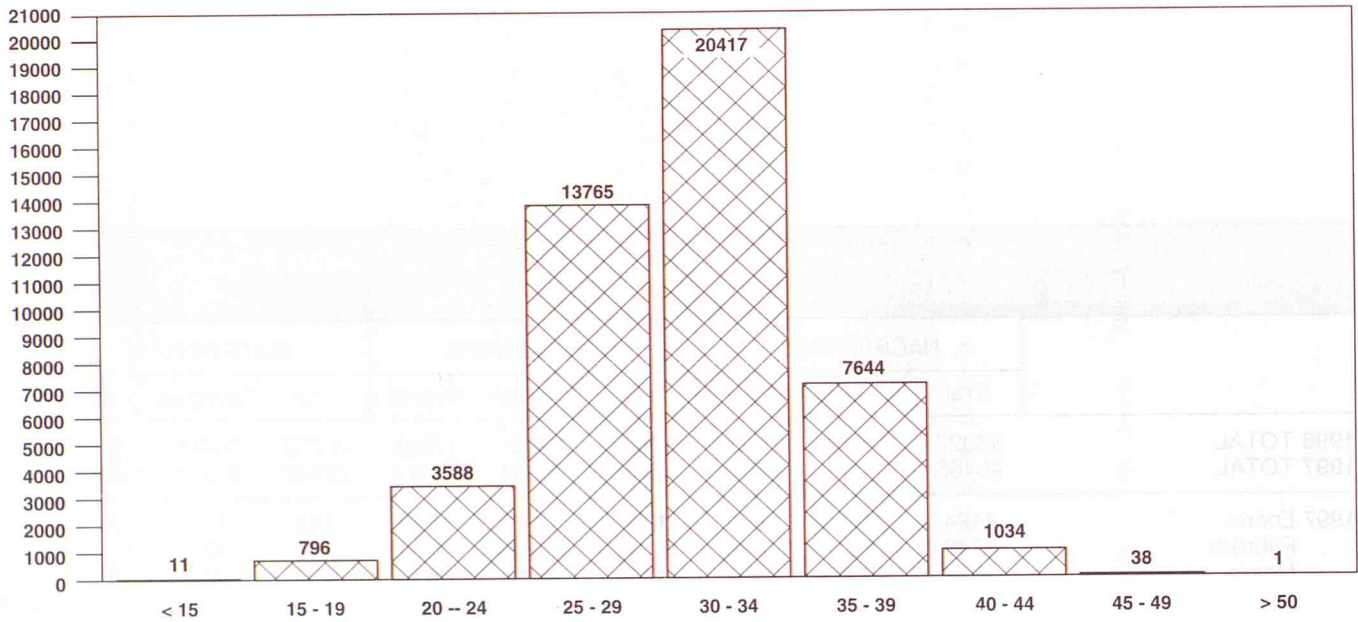

IV. NACIMIENTOS DE MADRES NO RESIDENTES REGISTRADOS EN LA COMUNIDAD DE MADRID POR LUGAR DE RESIDENCIA. AÑO 1997

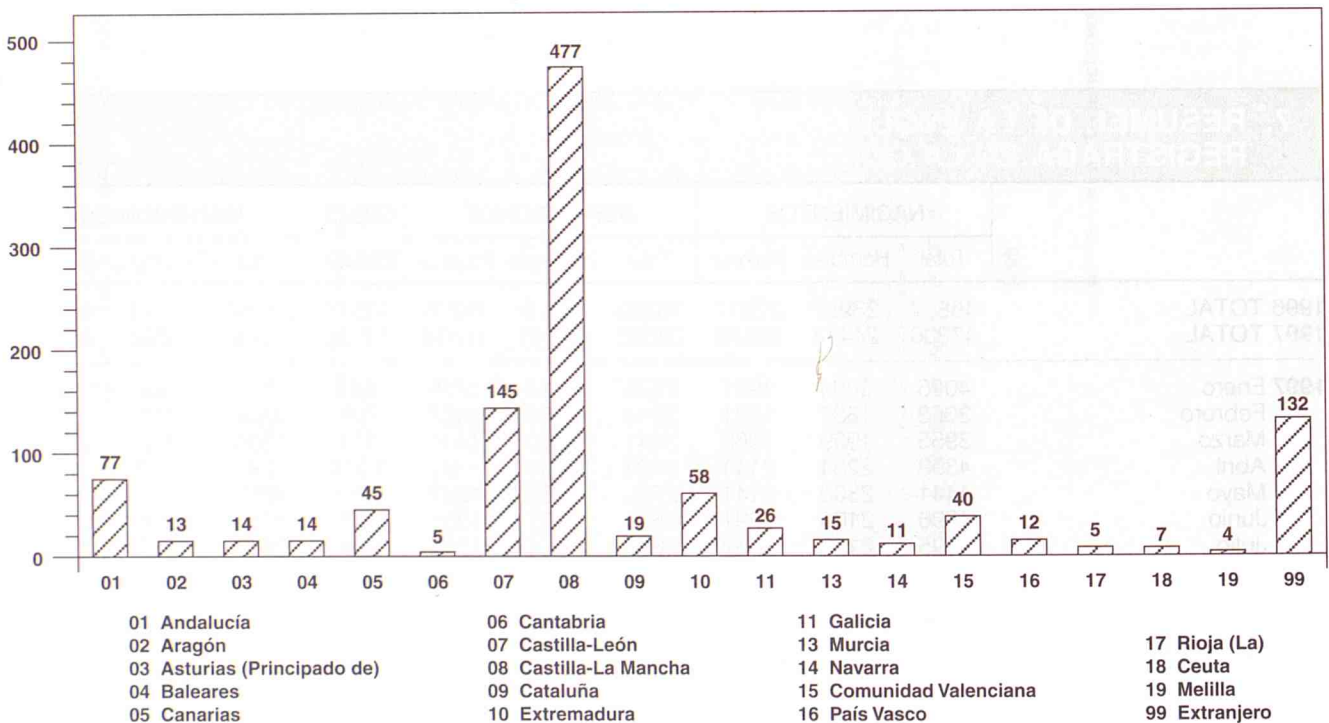

8. NACIMIENTOS POR GRUPOS DE EDAD DE MADRES RESIDENTES REGISTRADOS EN LA COMUNIDAD DE MADRID

	Total	Menos de 15 años	De 15 a 19 años	De 20 a 24 años	De 25 a 29 años	De 30 a 34 años	De 35 a 39 años	De 40 a 44 años	De 45 a 49 años	De 50 y más años	No consta
1996 TOTAL	46877	8	815	3701	14760	19501	7086	971	35	-	-
1997 TOTAL	47300	11	796	3588	13765	20417	7644	1034	38	1	6
1997 Enero	4025	-	69	302	1258	1682	622	89	3	-	-
Febrero	3668	1	62	278	1065	1606	577	73	4	-	2
Marzo	3955	1	55	281	1198	1708	629	80	2	-	1
Abril	4398	-	61	309	1268	1967	709	82	2	-	-
Mayo	4441	1	53	305	1237	2029	715	99	-	1	1
Junio	4096	1	74	341	1166	1807	613	86	7	-	1
Julio	4195	2	76	343	1256	1735	682	97	4	-	-
Agosto	3711	1	81	300	1088	1544	592	103	2	-	-
Septiembre	3821	2	73	304	1115	1612	635	78	2	-	-
Octubre	4033	1	74	290	1168	1730	674	91	5	-	-
Noviembre	3723	1	66	303	1037	1599	632	81	4	-	-
Diciembre	3234	-	52	232	909	1398	564	75	3	-	1

V. MATRIMONIOS QUE FIJAN SU RESIDENCIA REGISTRADOS EN LA COMUNIDAD DE MADRID POR EDAD DE LOS CONYUGES AL CONTRAER MATRIMONIO. AÑO 1996

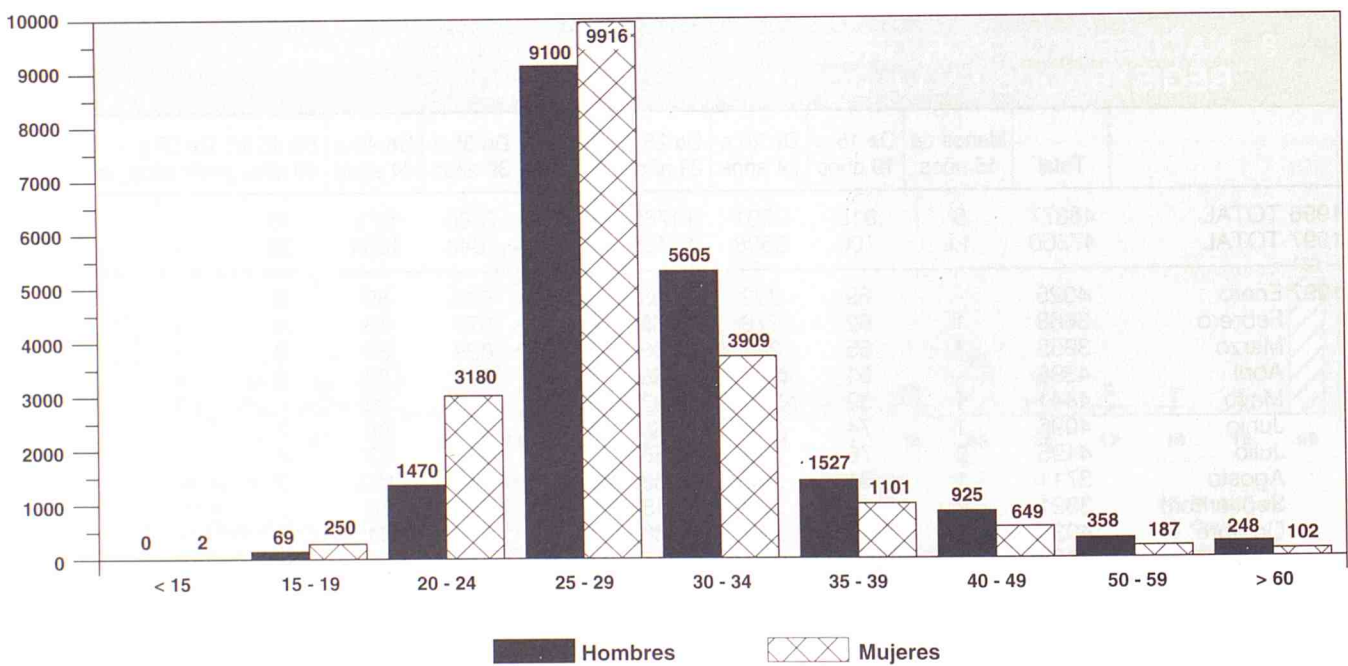

9. MATRIMONIOS QUE FIJAN SU RESIDENCIA REGISTRADOS EN LA COMUNIDAD DE MADRID POR LA EDAD DE LOS CONYUGES AL CONTRAER MATRIMONIO

	Total	Menos de 15 años	De 15 a 19 años	De 20 a 24 años	De 25 a 29 años	De 30 a 34 años	De 35 a 39 años	De 40 a 44 años	De 45 a 49 años	De 50 y más años	No consta
HOMBRES											
1996 TOTAL	21540	0	111	2046	9920	5839	1807	1101	403	313	0
1997 TOTAL	19306	0	69	1470	9100	5605	1527	925	358	248	4
1997 Enero	341	0	2	33	88	99	45	46	12	16	0
Febrero	580	0	4	50	215	155	58	48	30	20	0
Marzo	1036	0	5	95	479	291	78	53	22	13	0
Abril	1549	0	6	124	698	453	148	74	25	21	0
Mayo	2052	0	3	156	1016	600	134	85	34	24	0
Junio	2751	0	9	214	1412	755	207	89	36	29	0
Julio	2440	0	6	190	1218	685	177	103	38	23	0
Agosto	1228	0	7	130	569	335	102	58	18	9	0
Septiembre	3022	0	7	206	1521	900	214	96	51	26	1
Octubre	2452	0	9	146	1143	782	186	120	34	29	3
Noviembre	1202	0	5	82	518	361	110	85	24	17	0
Diciembre	653	0	6	44	223	189	68	68	34	21	0
MUJERES											
1996 TOTAL	21540	3	334	4125	10593	4071	1289	720	263	142	0
1997 TOTAL	19306	2	250	3180	9916	3909	1101	649	187	102	10
1997 Enero	341	0	8	51	115	82	43	30	8	4	0
Febrero	580	0	15	94	234	122	40	51	15	9	0
Marzo	1036	0	26	194	481	219	70	30	10	6	0
Abril	1549	1	23	232	800	320	107	44	10	12	0
Mayo	2052	0	25	346	1098	391	100	66	11	15	0
Junio	2751	0	23	483	1479	537	120	67	28	13	1
Julio	2440	0	30	425	1314	458	112	67	22	10	2
Agosto	1228	0	19	259	618	219	68	33	8	3	1
Septiembre	3022	0	16	497	1650	596	152	70	30	7	4
Octubre	2452	1	34	344	1289	535	149	72	18	9	1
Noviembre	1202	0	21	161	590	274	80	59	12	5	0
Diciembre	653	0	10	94	248	156	60	60	15	9	1

VI. DEFUNCIONES DE RESIDENTES REGISTRADOS EN LA COMUNIDAD DE MADRID POR SEXO Y GRUPO DE EDAD. AÑO 1997

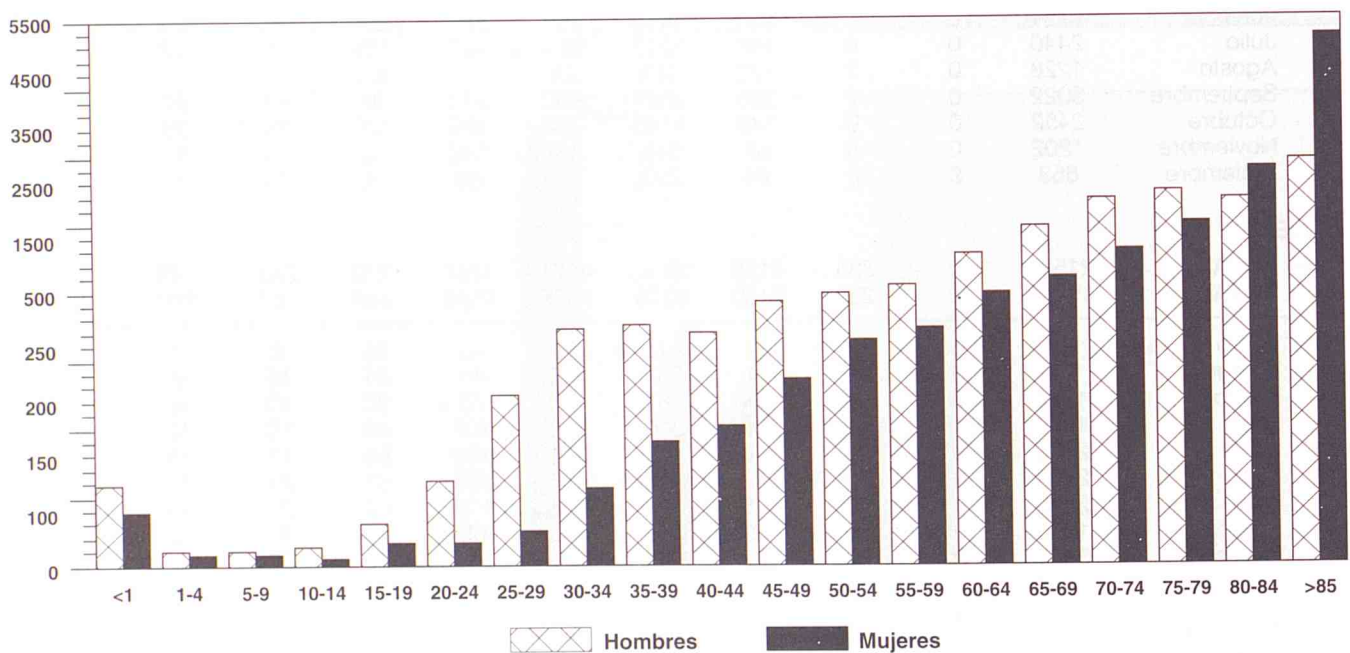

DEFUNCIONES POR GRUPOS DE EDAD

10. DEFUNCIONES DE RESIDENTES REGISTRADAS EN LA COMUNIDAD DE MADRID POR SEXO Y GRUPOS DE EDAD

	Total	Menos de 1 año	De 1 a	De 5 a	De 10 a	De 15 a	De 20 a	De 25 a	De 30 a	De 35 a	De 40 a	De 45 a	De 50 a	De 55 a	De 60 a	De 65 a	De 70 a	De 75 a	De 80 a	De 85 y	No consta	
			4 años	9 años	14 años	19 años	24 años	29 años	34 años	39 años	44 años	49 años	54 años	59 años	64 años	69 años	74 años	79 años	84 años	más años		
TOTAL																						
1996 TOTAL	35303	197	64	37	51	106	222	431	752	674	624	794	996	1383	2093	2963	3858	4635	5726	9697	0	
1997 TOTAL	34065	228	47	40	36	120	172	275	491	561	526	753	996	1191	1998	2863	3883	4579	5501	9725	80	
1997 Enero	3576	21	8	3	3	10	22	37	51	64	45	74	78	116	198	293	429	472	569	1082	1	
Febrero	2959	20	5	1	3	9	17	29	46	48	51	63	88	93	145	227	350	416	495	853	0	
Marzo	3041	24	4	6	2	10	15	20	52	51	49	45	97	106	182	230	306	416	523	900	3	
Abril	2824	17	6	7	5	11	19	30	50	57	45	79	64	103	160	205	341	382	437	804	2	
Mayo	2790	11	2	3	3	14	12	24	45	48	46	72	83	115	154	244	344	354	424	789	3	
Junio	2526	18	5	3	2	16	10	13	41	44	40	57	74	107	164	234	290	328	404	675	1	
Julio	2665	12	2	3	3	10	16	19	36	35	33	63	111	88	170	236	303	409	418	695	3	
Agosto	2566	21	1	1	3	9	14	21	37	37	38	57	72	78	152	232	288	352	406	741	6	
Septiembre	2443	19	1	6	1	6	14	22	38	35	52	57	81	86	143	203	259	302	408	703	7	
Octubre	2647	7	5	3	6	8	12	18	25	43	36	57	62	92	180	263	333	357	419	713	8	
Noviembre	2929	29	5	2	2	7	10	25	33	48	42	61	83	92	172	233	307	396	488	869	25	
Diciembre	3099	29	3	2	3	10	11	17	37	51	49	68	103	115	178	263	333	395	510	901	21	
HOMBRES																						
1996 TOTAL	18525	113	37	23	26	67	161	304	560	511	419	536	692	976	1461	1994	2413	2463	2617	3152	0	
1997 TOTAL	17749	126	26	22	25	78	130	208	369	394	345	526	668	828	1398	1917	2431	2575	2481	3156	46	
1997 Enero	1838	12	7	1	2	6	17	25	40	47	24	56	36	89	137	194	285	275	250	335	0	
Febrero	1552	12	3	1	3	7	14	23	29	34	30	45	57	60	110	156	223	240	238	267	0	
Marzo	1550	13	3	3	1	6	11	14	41	31	36	60	62	70	128	160	181	223	243	292	2	
Abril	1463	8	5	3	3	6	12	22	38	43	29	51	46	72	111	135	216	207	196	259	1	
Mayo	1503	7	1	2	2	8	9	18	33	36	34	49	61	87	106	167	221	194	193	272	3	
Junio	1321	10	1	2	1	10	7	9	32	30	25	40	49	75	115	150	176	186	199	203	1	
Julio	1424	6	1	1	3	7	12	16	25	22	21	44	77	61	116	147	186	247	180	252	0	
Agosto	1289	7	0	1	2	6	11	19	32	27	25	35	51	48	104	161	180	189	161	227	3	
Septiembre	1283	13	1	4	1	5	13	20	30	27	26	42	57	59	104	131	155	174	182	223	6	
Octubre	1413	3	1	1	3	5	11	11	19	31	24	39	43	64	120	184	206	189	208	246	5	
Noviembre	1495	16	2	1	2	5	6	19	25	26	30	48	59	63	119	150	192	214	202	301	15	
Diciembre	1618	19	1	2	2	7	7	12	25	40	31	47	70	80	128	182	210	237	229	279	10	
MUJERES																						
1996 TOTAL	16778	84	27	14	25	39	61	127	192	163	205	258	304	407	632	969	1445	2172	3109	6545	0	
1997 TOTAL	16316	102	21	18	11	42	42	67	122	167	181	227	328	363	600	946	1452	2004	3020	6569	34	
1997 Enero	1738	9	1	2	1	4	5	12	11	17	21	18	42	27	61	99	144	197	319	747	1	
Febrero	1407	8	2	0	0	2	3	6	17	14	21	18	31	33	35	71	127	176	257	586	0	
Marzo	1491	11	1	3	1	4	4	6	11	20	13	15	35	36	54	70	125	193	280	608	1	
Abril	1361	9	1	4	2	5	7	8	12	14	16	28	18	31	49	70	125	175	241	545	1	
Mayo	1287	4	1	1	4	6	3	6	12	12	12	23	22	28	48	77	123	160	231	517	0	
Junio	1205	8	4	1	1	6	3	4	9	14	15	17	25	32	49	84	114	142	205	472	0	
Julio	1241	6	1	2	0	3	4	3	11	13	12	19	34	27	54	89	117	162	238	443	3	
Agosto	1277	14	1	0	1	3	3	2	5	10	13	22	21	30	48	71	108	163	245	514	3	
Septiembre	1160	6	0	2	0	1	1	2	8	8	16	15	24	27	39	72	104	128	226	480	1	
Octubre	1234	4	4	2	3	3	1	7	6	12	12	18	19	28	60	79	127	168	211	467	3	
Noviembre	1434	13	3	1	0	2	4	6	8	22	12	13	24	29	53	83	115	182	286	568	10	
Diciembre	1481	10	2	0	1	3	4	5	12	11	18	21	33	35	50	81	123	158	281	622	11	

11. DEFUNCIONES DE RESIDENTES REGISTRADAS EN LA COMUNIDAD DE MADRID POR SEXO Y GRUPO DE CAUSA																						
	TODAS LAS CAUSAS		I - E. INFECCIOSAS Y PARASITARIAS		II - TUMORES		III - E. ENDOCRINAS, METABOLICAS		IV - E. DE LA SANGRE		V - TRANSTORNOS MENTALES											
	Hombres	Mujeres	Total	Hombres	Mujeres	Total	Hombres	Mujeres	Total	Hombres	Mujeres	Total										
1996 TOTAL	35303	18525	16778	687	376	10202	6126	4076	1778	1019	759	149	89	1079	349	730						
1997 TOTAL	34065	17749	16316	510	243	7606	4621	2985	966	519	447	151	77	860	270	590						
1997 Enero	3576	1838	1738	71	35	788	489	299	137	76	61	21	8	108	36	72						
1997 Febrero	2959	1552	1407	62	29	735	472	263	109	61	48	11	5	85	28	57						
1997 Marzo	3041	1550	1491	43	20	747	432	315	105	59	46	7	10	101	27	74						
1997 Abril	2824	1463	1361	52	26	742	443	299	97	49	48	15	6	96	28	68						
1997 Mayo	2790	1503	1287	45	21	751	474	277	82	47	35	18	13	74	24	50						
1997 Junio	2526	1321	1205	56	27	737	435	302	96	51	45	16	8	70	22	48						
1997 Julio	2665	1424	1241	55	29	788	435	353	88	48	40	14	5	83	31	52						
1997 Agosto	2566	1289	1277	50	18	724	457	267	98	54	44	4	10	83	24	69						
1997 Septiembre	2443	1283	1160	40	19	753	451	302	89	48	41	12	6	87	36	51						
1997 Octubre	2647	1413	1234	36	17	841	533	308	65	26	39	13	6	63	14	49						
1997 Noviembre (3)	2929	1495	1434	-	-	-	-	-	-	-	-	-	-	-	-	-						
1997 Diciembre (3)	3099	1618	1481	-	-	-	-	-	-	-	-	-	-	-	-	-						
VI - E. SISTEMA NERVIOSO													VII - E. APARATO CIRCULATORIO		VIII - E. APARATO RESPIRATORIO		IX - E. APARATO DIGESTIVO		X - E. APARATO GENITOURINARIO		XI - EMBARAZO PARTO Y PUERPERIO	
1996 TOTAL	657	292	365	11626	5247	6379	2212	1548	2203	1161	1042	863	401	462	1	0						
1997 TOTAL	533	252	281	8615	3760	4855	1688	1235	1688	900	788	731	341	390	0	0						
1997 Enero	62	32	30	1157	479	678	248	187	208	116	92	89	41	48	0	0						
1997 Febrero	62	29	33	891	364	527	218	151	177	98	79	72	35	37	0	0						
1997 Marzo	59	32	27	993	444	549	196	156	185	89	96	85	37	48	0	0						
1997 Abril	41	16	25	888	367	521	174	126	183	107	76	65	40	25	0	0						
1997 Mayo	56	25	31	880	402	478	165	108	184	94	90	74	31	43	0	0						
1997 Junio	43	26	17	752	327	425	155	95	162	79	83	78	36	42	0	0						
1997 Julio	53	24	29	769	368	401	112	168	168	100	68	61	30	31	0	0						
1997 Agosto	59	25	34	754	278	476	141	96	147	82	65	69	26	43	0	0						
1997 Septiembre	47	17	30	731	333	398	110	82	128	62	66	66	32	34	0	0						
1997 Octubre	51	26	25	800	398	402	125	122	146	73	73	72	33	39	0	0						
1997 Noviembre (3)	-	-	-	-	-	-	-	-	-	-	-	-	-	-	-	-						
1997 Diciembre (3)	-	-	-	-	-	-	-	-	-	-	-	-	-	-	-	-						
XII - E. DE LA PIEL													XIII - E. SISTEMA OSTEOMUSCULAR		XIV - ANOMALIAS CONGENITAS		XV - AFECCIONES PERIODO PERINATAL		XVI - ESTADOS MORBOSOS MAL DEFINIDOS		XVII - CAUSAS EXTERNAS	
1996 TOTAL	54	18	36	233	64	169	125	71	54	46	37	743	390	353	1060	693						
1997 TOTAL	43	17	26	181	49	132	99	50	49	36	30	2575	1488	1087	490	328						
1997 Enero	6	2	4	32	8	24	9	5	4	5	5	385	212	173	58	41						
1997 Febrero	6	2	4	20	3	17	14	5	9	5	2	287	162	125	52	35						
1997 Marzo	6	2	4	16	6	10	11	7	4	6	5	255	151	104	55	35						
1997 Abril	4	3	1	28	7	21	13	6	7	3	3	245	153	92	49	32						
1997 Mayo	3	1	2	17	4	13	9	6	3	4	1	275	172	103	45	29						
1997 Junio	4	2	2	13	4	9	14	7	4	4	2	190	113	77	39	25						
1997 Julio	5	2	3	15	4	11	4	0	7	3	2	246	155	91	43	30						
1997 Agosto	5	2	3	14	4	10	8	3	5	2	7	244	139	105	41	30						
1997 Septiembre	3	1	2	12	6	6	11	9	6	4	2	220	118	102	46	31						
1997 Octubre	1	0	1	14	3	11	6	2	4	1	1	228	113	115	62	40						
1997 Noviembre (3)	-	-	-	-	-	-	-	-	-	-	-	-	-	-	-	-						
1997 Diciembre (3)	-	-	-	-	-	-	-	-	-	-	-	-	-	-	-	-						

(3) En estos meses no se ha codificado la causa de la defunción.

12 NACIMIENTOS, DEFUNCIONES Y MATRIMONIOS DE RESIDENTES EN LA COMUNIDAD DE MADRID EN LOS ÚLTIMOS CUATRO AÑOS (1994/1997)

	RESIDENTES						RESIDENTES (A FALTA DE INSCRITOS EN OTRAS C.C.A.A.)					
	1994			1995			1996			1997		
	Nacim.	Defun.	Matrim.	Nacim.	Defun.	Matrim.	Nacim.	Defun.	Matrim.	Nacim.	Defun.	Matrim.
TOTAL RESIDENTES EN LA COMUNIDAD DE MADRID	47687	35682	27013	47006	36477	27065	46877	35303	21540	47300	34065	19306
MUNICIPIOS												
Acebeda (La)	-	2	-	-	2	1	-	1	1	-	3	-
Ajalvir	18	8	6	21	10	14	13	7	10	17	6	10
Alameda del Valle	1	2	-	3	4	3	1	9	-	2	2	-
Alamo (El)	35	64	26	45	52	23	43	104	16	37	100	10
Alcalá de Henares	1629	792	844	1586	757	777	1558	722	665	1494	753	644
Alcobendas	813	332	398	812	360	357	873	357	369	856	328	290
Alcorcón	1033	714	768	978	722	869	1058	682	710	1171	703	645
Aldea del Fresno	10	10	3	10	8	1	12	11	8	12	11	5
Algete	183	41	81	185	36	90	204	43	70	181	42	61
Alpedrete	72	23	43	60	33	44	84	23	52	83	36	37
Ambite	3	6	-	2	6	1	1	2	1	4	4	1
Anchuelo	8	2	4	11	5	6	5	3	5	7	4	1
Aranjuez	406	335	209	397	347	210	424	342	164	384	352	162
Arganda del Rey	309	199	195	298	179	157	303	212	124	330	173	82
Arroyomolinos	21	8	16	21	5	14	34	8	12	35	17	11
Atazar (El)	-	1	1	1	1	1	1	-	-	1	2	-
Batres	3	5	4	8	-	3	2	3	3	7	7	4
Becerril de la Sierra	29	19	20	24	14	19	25	14	26	43	20	14
Belmonte de Tajo	12	14	6	9	13	5	7	14	5	10	16	4
Berrueco (El)	3	2	5	3	2	-	5	3	-	3	2	-
Berzosa del Lozoya	-	1	1	-	-	-	1	1	1	-	2	-
Boadilla del Monte	181	82	56	174	65	51	149	79	36	140	67	53
Boalo (El)	20	19	20	29	7	21	24	13	18	27	10	17
Braojos	1	3	1	1	3	-	1	1	1	1	1	-
Brea de Tajo	1	2	2	5	5	3	3	1	-	3	7	-
Brunete	33	82	35	44	41	38	53	53	34	58	72	29
Buitrago del Lozoya	16	12	10	11	9	6	13	16	3	11	12	4
Bustarviejo	11	22	2	9	11	11	15	16	7	10	12	1
Cabanillas de la Sierra	2	3	5	6	5	2	5	2	1	2	1	-
Cabrera (La)	13	10	4	11	13	4	13	14	10	17	11	5
Cadalso de los Vidrios	21	29	9	32	23	7	22	31	13	20	31	7
Camarma de Esteruelas	40	6	8	14	14	19	23	9	7	26	11	7
Campo Real	30	14	16	34	18	13	37	17	9	23	21	11
Canencia	3	4	1	2	4	4	6	10	4	5	4	-
Carabaña	13	19	5	13	18	8	15	18	9	8	11	2

12. NACIMIENTOS, DEFUNCIONES Y MATRIMONIOS DE RESIDENTES EN LA
COMUNIDAD DE MADRID EN LOS ÚLTIMOS CUATRO AÑOS (1994/1997)

	RESIDENTES						RESIDENTES (A FALTA DE INSCRITOS EN OTRAS C.C.A.A.)					
	1994			1995			1996			1997		
	Nacim.	Defun.	Matrim.	Nacim.	Defun.	Matrim.	Nacim.	Defun.	Matrim.	Nacim.	Defun.	Matrim.
Casarrubuelos	6	3	2	4	4	7	6	2	4	4	3	-
Cenicientos	30	20	7	14	26	11	24	25	6	13	25	5
Cercedilla	45	49	40	74	43	37	75	39	35	42	48	22
Cervera de Buitrago	1	-	1	1	2	-	-	4	3	1	-	1
Ciempozuelos	148	144	85	134	119	77	140	171	57	123	136	43
Cobeña	23	5	18	46	6	12	38	7	15	43	6	16
Colmenar de Oreja	59	54	35	67	48	30	52	54	23	64	60	30
Colmenar del Arroyo	7	33	-	6	18	2	4	14	3	5	17	3
Colmenar Viejo	315	238	168	356	195	171	345	238	134	348	235	146
Colmenarejo	58	13	31	40	15	27	54	16	40	66	18	26
Collado Mediano	46	23	29	57	18	25	57	17	11	61	15	15
Collado Villalba	563	161	293	531	168	272	530	171	179	532	138	203
Corpa	3	4	1	4	7	-	2	2	1	4	2	1
Coslada	773	276	283	655	275	296	594	272	166	609	249	155
Cubas	5	15	-	12	15	2	14	18	2	11	12	11
Chapinería	12	5	1	13	10	4	19	8	5	7	8	6
Chinchón	39	69	28	40	57	23	35	90	22	30	59	19
Daganzo de Arriba	24	12	12	25	11	14	51	8	33	55	7	41
Escorial (El)	118	41	53	110	53	75	124	61	47	100	54	42
Estremera	11	8	7	12	12	7	12	16	4	8	9	2
Fresnedillas	9	4	8	10	5	11	11	4	4	8	2	3
Fresno de Torote	3	2	4	6	3	6	6	2	-	-	1	1
Fuenlabrada	1908	409	1094	1900	409	1168	1913	431	915	1901	384	1098
Fuente el Saz de Jarama	45	31	14	32	26	27	30	35	26	44	23	36
Fuentidueña de Tajo	17	18	7	12	16	10	17	15	2	15	20	5
Galapagar	275	79	156	291	77	178	361	103	149	365	82	122
Garganta de los Montes	1	3	1	2	4	-	4	2	1	1	1	3
Gargantilla del Lozoya	-	2	1	1	5	1	-	3	1	2	1	1
Gascones	-	-	-	1	2	-	-	-	1	-	2	-
Getafe	1104	642	676	1100	690	655	1053	677	482	1106	693	555
Griñón	32	16	14	29	24	25	43	20	26	38	29	25
Guadalix de la Sierra	30	19	20	27	22	16	30	18	17	25	21	20
Guadarrama	83	77	46	94	52	64	104	61	41	97	50	45
Hiruela (La)	-	-	1	-	1	-	1	-	-	-	-	-
Horcajo de la Sierra	1	1	-	-	1	-	1	5	-	-	1	-
Horcajuelo de la Sierra	1	2	2	1	2	-	1	1	1	1	2	-
Hoyo de Manzanares	74	22	22	70	27	21	96	22	27	74	25	18
Humanes de Madrid	138	30	60	119	32	56	139	26	49	124	31	65
Leganés	1467	752	663	1391	820	631	1313	814	545	1335	734	607
Loeches	23	12	17	39	18	20	35	27	14	33	16	13

12. NACIMIENTOS, DEFUNCIONES Y MATRIMONIOS DE RESIDENTES EN LA COMUNIDAD DE MADRID EN LOS ÚLTIMOS CUATRO AÑOS (1994/1997)

	RESIDENTES						RESIDENTES (A FALTA DE INSCRITOS EN OTRAS C.C.A.A.)					
	1994			1995			1996			1997		
	Nacim.	Defun.	Matrim.	Nacim.	Defun.	Matrim.	Nacim.	Defun.	Matrim.	Nacim.	Defun.	Matrim.
Lozoya	2	4	3	5	7	3	2	7	3	2	2	2
Lozoyuela-Navas-Sieteiglesias	6	11	1	4	4	6	5	6	2	7	10	2
Madarcos	-	2	-	-	2	-	1	6	-	-	-	1
Madrid	24992	25046	15430	24717	26211	15365	24352	24523	11674	24538	23725	9804
Majadahonda	436	182	173	390	161	166	399	172	146	385	118	140
Manzanares El Real	42	22	12	39	29	28	38	16	19	35	30	14
Meco	85	19	32	84	18	43	75	18	53	87	12	23
Mejorada del Campo	193	66	65	181	64	77	187	49	71	170	50	54
Miraflores de la Sierra	39	45	16	39	26	21	42	40	16	46	33	12
Molar (El)	25	21	22	45	24	21	24	28	25	46	26	17
Molinos (Los)	32	26	17	32	36	15	28	26	11	25	21	8
Montejo de la Sierra	3	1	-	3	4	-	2	8	1	-	17	-
Moraleja de Enmedio	30	17	16	29	19	18	33	23	14	33	24	16
Moralzarzal	46	21	33	51	18	37	53	25	15	53	27	14
Morata de Tajuña	55	127	32	44	62	14	64	134	22	53	131	18
Móstoles	1852	753	898	1726	717	831	1753	760	639	1675	700	592
Navacerrada	19	10	5	12	6	6	19	14	8	19	8	16
Navalafuente	6	2	2	5	5	1	1	5	2	7	2	1
Navalagamella	6	15	3	10	7	2	16	8	4	7	6	6
Navalcarnero	140	122	71	157	100	63	142	149	38	131	155	33
Navarredonda	-	2	-	1	2	-	1	-	-	-	-	-
Navas del Rey	11	6	9	14	12	7	13	12	8	12	11	4
Nuevo Baztán	37	6	9	39	11	11	34	10	11	46	11	14
Olmeda de las Fuentes	2	4	1	2	-	1	2	1	-	1	2	-
Orusco	5	10	3	6	8	5	8	7	4	5	10	1
Paracuellos de Jarama	54	18	28	63	26	22	47	27	24	56	24	40
Parla	822	259	363	760	245	344	704	264	323	764	252	224
Patones	5	4	3	5	4	2	6	-	2	2	4	2
Pedrezuela	16	7	3	7	6	8	12	2	6	12	5	12
Pelayos de la Presa	15	45	2	17	31	12	6	30	3	12	29	4
Perales de Tajuña	17	18	9	23	17	6	18	16	14	24	14	8
Pezuela de las Torres	2	5	2	5	5	1	4	5	-	5	5	1
Pinilla del Valle	1	3	1	2	2	-	1	1	1	4	3	2
Pinto	261	113	146	256	117	174	267	109	160	286	89	141
Piñuécar	2	2	-	1	2	-	-	-	-	2	4	-
Pozuelo de Alarcón	756	390	277	757	301	255	738	380	203	752	316	189
Pozuelo del Rey	3	2	2	5	4	1	1	3	2	2	2	1
Prádena del Rincón	-	1	1	-	3	-	2	3	-	-	2	-
Puebla de la Sierra	-	1	-	-	1	-	-	2	-	1	-	-
Puentes Viejas	4	6	1	1	9	1	1	3	2	2	3	2

12. NACIMIENTOS, DEFUNCIONES Y MATRIMONIOS DE RESIDENTES EN LA
COMUNIDAD DE MADRID EN LOS ÚLTIMOS CUATRO AÑOS (1994/1997)

	RESIDENTES						RESIDENTES (A FALTA DE INSCRITOS EN OTRAS C.C.A.A.)					
	1994			1995			1996			1997		
	Nacim.	Defun.	Matrim.	Nacim.	Defun.	Matrim.	Nacim.	Defun.	Matrim.	Nacim.	Defun.	Matrim.
Quijorna	7	1	2	7	10	4	5	7	7	12	3	3
Rascafría	17	15	6	16	15	15	13	8	-	12	12	8
Redueña	1	2	-	-	-	1	2	1	1	2	1	1
Ribatejada	2	6	3	2	7	3	2	-	2	5	-	-
Rivas-Vaciamadrid	422	36	146	406	36	99	372	36	67	365	45	140
Robledillo de la Jara	-	-	-	-	1	1	1	3	-	2	-	-
Robledo de Chavela	23	21	12	18	27	12	24	26	9	25	31	9
Robregordo	-	1	1	1	1	-	-	1	-	2	1	-
Rozas de Madrid (Las)	577	234	235	587	216	236	586	243	191	643	297	180
Rozas de Puerto Real	3	5	5	6	9	1	3	10	1	-	2	1
San Agustín de Guadalix	89	18	40	79	10	47	97	7	36	97	26	26
San Fernando de Henares	443	90	238	411	113	247	441	108	254	473	110	205
San Lorenzo del Escorial	123	86	61	113	96	66	103	80	67	109	96	51
San Martín de la Vega	135	41	77	150	49	90	159	59	56	132	33	53
San Martín de Valdeiglesias	63	70	30	57	73	29	46	58	32	66	47	32
San Sebastián de los Reyes	634	244	342	642	215	367	697	222	316	655	236	308
Santa María de la Alameda	8	8	1	6	8	3	4	6	4	4	3	5
Santorcaz	10	7	3	2	5	3	5	3	5	3	4	3
Santos de la Humosa (Los)	7	9	2	6	10	5	9	9	9	9	9	5
Serna del Monte (La)	1	-	-	1	2	-	-	3	2	-	1	-
Serranillos del Valle	5	2	4	5	4	2	3	4	6	9	6	2
Sevilla la Nueva	35	25	19	35	13	25	47	11	29	44	19	25
Somosierra	2	-	-	-	2	2	-	2	1	-	2	-
Soto del Real	43	21	17	46	16	40	43	33	26	69	27	26
Talamanca de Jarama	15	9	10	23	10	5	13	7	6	18	7	4
Tielmes	27	25	13	16	19	7	12	16	6	20	18	7
Titulcia	8	10	9	2	17	4	17	8	9	9	11	5
Torrejón de Ardoz	872	353	480	944	343	586	906	324	578	971	322	438
Torrejón de la Calzada	29	8	21	40	13	22	43	6	19	49	7	23
Torrejón de Velasco	13	10	6	10	17	7	18	13	5	17	18	12
Torrelaguna	28	41	11	28	40	24	22	43	16	19	53	8
Torrelorones	115	63	50	133	49	50	160	38	36	157	37	50
Torremocha de Jarama	-	7	3	2	7	5	2	12	1	4	9	-
Torres de la Alameda	55	18	26	40	18	24	38	19	20	49	16	17
Tres Cantos	436	68	165	486	67	116	451	83	117	501	81	217
Valdaracete	8	7	3	5	17	7	7	4	5	2	9	2
Valdeavero	3	5	4	5	6	1	6	7	4	10	4	1
Valdelaguna	3	7	7	6	2	1	5	6	4	4	8	3
Valdemanco	6	7	5	6	6	5	5	4	2	7	6	4
Valdemaqueda	4	3	2	5	6	-	5	4	2	2	4	-

12. NACIMIENTOS, DEFUNCIONES Y MATRIMONIOS DE RESIDENTES EN LA COMUNIDAD DE MADRID EN LOS ÚLTIMOS CUATRO AÑOS (1994/1997)

	RESIDENTES						RESIDENTES (A FALTA DE INSCRITOS EN OTRAS C.C.A.A.)					
	1994			1995			1996			1997		
	Nacim.	Defun.	Matrim.	Nacim.	Defun.	Matrim.	Nacim.	Defun.	Matrim.	Nacim.	Defun.	Matrim.
Valdemorillo	54	10	36	53	15	28	55	27	47	89	15	26
Valdemoro	241	87	179	278	73	188	289	99	202	311	98	175
Valdeolmos	29	5	11	14	8	9	19	8	6	13	9	6
Valdepiélagos	5	2	-	2	-	4	2	4	1	2	4	1
Valdetorres de Jarama	15	11	11	22	14	11	18	9	11	27	12	5
Valdilecha	21	21	12	23	14	15	27	21	10	23	14	6
Valverde de Alcalá	2	3	1	1	4	3	-	6	1	2	1	1
Velilla de San Antonio	53	11	50	68	17	53	86	22	56	89	18	54
Vellón (El)	14	10	8	6	9	9	10	7	1	11	8	8
Venturada	8	2	2	4	6	6	10	1	-	5	1	1
Villa del Prado	49	50	24	37	38	18	39	35	7	38	35	18
Villaconejos	29	16	19	27	22	15	29	27	21	23	27	11
Villalbilla	29	15	17	27	12	14	31	14	16	35	8	11
Villamanrique de Tajo	5	8	5	4	3	-	5	4	2	6	8	2
Villamanta	19	11	9	21	9	11	11	18	9	14	26	7
Villamantilla	-	8	1	3	3	1	3	4	2	3	5	-
Villanueva de la Cañada	92	28	25	70	24	42	118	31	32	106	22	29
Villanueva de Perales	7	2	-	5	3	3	3	6	2	3	4	1
Villanueva del Pardillo	50	13	18	43	11	22	42	13	24	39	9	22
Villar del Olmo	10	5	4	9	6	2	15	9	4	5	8	8
Villarejo de Salvanes	56	39	31	48	31	29	69	42	32	60	41	33
Villaviciosa de Odón	126	130	92	158	113	77	136	116	83	170	98	62
Villavieja del Lozoya	1	4	3	3	2	3	3	2	1	6	3	1
Zarzalejo	8	13	1	11	9	10	17	12	8	11	12	5
No consta	-	-	-	-	-	-	-	-	-	2	2	-

ESTRATOS DE POBLACION

Menos de 101 habitantes	3	12	7	6	17	3	7	22	8	8	11	2
De 101 a 500	164	174	91	186	195	98	166	178	72	175	168	63
De 501 a 1.000	160	198	64	144	186	99	181	157	93	153	166	85
De 1.001 a 2.000	687	456	357	651	440	382	725	451	362	760	463	336
De 2.001 a 5.000	1474	884	781	1488	814	859	1609	973	805	1635	955	666
De 5.001 a 10.000	1164	668	600	1178	591	652	1312	674	522	1267	621	508
De 10.001 a 20.000	2070	776	940	2159	673	838	2070	825	741	2092	772	838
De 20.001 a 50.000	4066	1942	1934	3983	1797	1888	4033	1975	1555	4133	1828	1448
De 50.001 a 100.000	3914	1464	1866	3813	1438	1950	3774	1439	1752	3855	1387	1415
De 100.001 a 200.000	8993	4062	4943	8681	4115	4931	8648	4086	3956	8682	3967	4141
Más de 200.000	24992	25046	15430	24717	26211	15365	24352	24523	11674	24538	23725	9804
No consta	-	-	-	-	-	-	-	-	-	2	2	-

12. NACIMIENTOS, DEFUNCIONES Y MATRIMONIOS DE RESIDENTES EN LA
COMUNIDAD DE MADRID EN LOS ULTIMOS CUATRO AÑOS (1994/1997)

	RESIDENTES						RESIDENTES (A FALTA DE INSCRITOS EN OTRAS C.C.A.A.)					
	1994			1995			1996			1997		
	Nacim.	Defun.	Matrim.	Nacim.	Defun.	Matrim.	Nacim.	Defun.	Matrim.	Nacim.	Defun.	Matrim.
AMBITOS GEOGRAFICOS												
Area Metropolitana	42327	32353	24156	41661	33331	24092	41191	31807	19014	41656	30730	17061
Madrid	24992	25046	15430	24717	26211	15365	24352	24523	11674	24538	23725	9804
Corona Metropolitana	17335	7307	8726	16944	7120	8727	16839	7284	7340	17118	7005	7257
Norte	2198	882	1073	2296	837	1011	2366	900	936	2360	880	961
Sur	8447	3642	4608	8111	3720	4672	8061	3737	3774	8238	3555	3862
Este	4439	1642	2134	4314	1631	2157	4191	1560	1881	4227	1571	1730
Oeste	2251	1141	911	2223	932	887	2221	1087	749	2293	999	704
Municipios no metropolitanos	5360	3329	2857	5345	3146	2973	5686	3496	2526	5642	3333	2245
No consta	-	-	-	-	-	-	-	-	-	2	2	-
DISTRITOS DEL MUNICIPIO DE MADRID												
	24992	25046	15430	24717	26211	15365	24352	24523	11674	24538	23725	9804
Centro	1264	1803	504	1281	1895	523	1203	1642	424	1145	1505	358
Arganzuela	946	1069	450	990	1162	446	1010	1113	395	1052	987	410
Retiro	839	998	341	890	1068	342	828	975	283	812	951	283
Salamanca	1140	1731	538	1141	1734	545	1177	1651	378	1095	1556	357
Chamartín	1455	1235	565	1361	1188	595	1280	1195	434	1223	1172	374
Tetuán	1162	1457	573	1196	1502	555	1135	1376	402	1133	1321	393
Chamberí	1151	1831	569	1184	1943	502	1137	1754	404	1000	1618	363
Fuencarral-El Pardo	1703	1249	585	1638	1350	557	1644	1238	502	1601	1175	484
Moncloa-Aravaca	936	937	374	903	1000	353	900	888	302	947	937	309
Latina	1895	1896	765	1787	2011	820	1761	1862	678	1884	1785	613
Carabanchel	1844	1910	733	1749	2030	679	1694	1981	566	1686	1919	489
Usera	984	1027	325	954	1092	351	939	1031	324	926	969	278
Puente de Vallecas	2123	1806	911	2234	1996	798	2291	1844	707	2281	1818	612
Moratalaz	917	680	319	845	740	364	875	688	276	870	692	271
Ciudad Lineal	1960	1816	757	1838	1798	761	1877	1728	665	1795	1711	624
Hortaleza	1208	840	502	1219	853	471	1254	858	421	1357	865	456
Villaverde	1116	895	492	1158	968	493	1113	854	406	1143	849	356
Villa de Vallecas	693	367	214	721	343	238	626	342	221	700	351	177
Vicálvaro	329	240	128	366	279	141	396	269	167	483	257	203
San Blas	1070	1096	325	955	1096	311	883	1097	259	904	927	423
Barajas	257	163	99	307	163	136	329	137	130	325	183	91
No consta	-	-	5361 (*)	-	-	5384 (*)	-	-	3330	176	177	1880
AREAS Y DISTRITOS DE SALUD DE LA COMUNIDAD DE MADRID												
	47687	35682	21652	47006	36477	27065	46877	35303	21540	47300	34065	19306
Area 1 Sur-Este	5988	4691	2438	6110	4939	2304	6080	4743	2001	6192	4659	1906
Arganda	1087	600	525	1054	513	421	1064	625	347	1046	590	360
Moratalaz	1246	920	447	1211	1019	505	1271	957	443	1353	949	474
Retiro	839	998	341	889	1068	342	828	975	283	812	951	283
Vallecas	2816	2173	1125	2956	2339	1036	2917	2186	928	2981	2169	789

12. NACIMIENTOS, DEFUNCIONES Y MATRIMONIOS DE RESIDENTES EN LA COMUNIDAD DE MADRID EN LOS ÚLTIMOS CUATRO AÑOS (1994/1997)

	RESIDENTES						RESIDENTES (A FALTA DE INSCRITOS EN OTRAS C.C.A.A.)					
	1994			1995			1996			1997		
	Nacim.	Defun.	Matrim.	Nacim.	Defun.	Matrim.	Nacim.	Defun.	Matrim.	Nacim.	Defun.	Matrim.
Area 2 Centro-Norte	4057	3409	1739	3817	3391	1813	3765	3297	1359	3659	3155	1199
Coslada	1462	443	636	1315	469	673	1308	451	547	1341	427	468
Salamanca	1140	1731	538	1141	1734	545	1177	1651	378	1095	1556	357
Chamartín	1455	1235	565	1361	1188	595	1280	1195	434	1223	1172	374
Area 3 Este	2745	1238	1424	2729	1204	1482	2662	1141	1364	2702	1151	1153
Alcalá de Henares	1873	885	944	1785	861	896	1756	817	786	1731	829	715
Torrejón de Ardoz	872	353	480	944	343	586	906	324	578	971	322	438
Area 4 Noreste	4495	3915	1683	4319	3910	1679	4343	3820	1475	4381	3686	1594
Ciudad Lineal	1960	1816	757	1838	1798	761	1873	1728	665	1795	1711	624
San Blas	1070	1096	325	955	1096	311	883	1097	259	904	927	423
Hortaleza	1465	1003	601	1526	1016	607	1587	995	551	1682	1048	547
Area 5 Norte	5944	4108	2666	6029	4193	2659	6056	4044	2280	6066	3898	2261
Alcobendas	2184	989	1110	2200	1001	1150	2334	1007	1046	2306	986	952
Colmenar Viejo	895	413	398	995	340	397	943	423	330	1026	416	432
Tetuán	1162	1457	573	1196	1502	555	1135	1376	402	1133	1321	393
Fuencarral	1703	1249	585	1638	1350	557	1644	1238	502	1601	1175	484
Area 6 Oeste	4878	2736	2157	4780	2611	2169	4995	2663	1797	5054	2589	1691
Majadahonda	2132	1012	821	2072	829	814	2090	978	673	2135	904	645
Collado Villalba	1810	787	962	1805	782	1002	2005	797	822	1972	748	737
Moncloa	936	937	374	903	1000	353	900	888	302	947	937	309
Area 7 Centro-Oeste	4310	5530	1838	4252	5849	1845	4101	5258	1506	4029	4908	1334
Centro	1264	1803	504	1281	1895	523	1203	1642	424	1145	1505	358
Chamberí	1151	1831	569	1184	1943	502	1137	1754	404	1000	1618	363
Latina	1895	1896	765	1787	2011	820	1761	1862	678	1884	1785	613
Area 8 Sur-Oeste I	3468	2102	1974	3334	1980	1995	3384	2084	1614	3433	2026	1460
Móstoles	1978	883	990	1884	830	908	1889	876	722	1845	798	654
Alcorcón	1033	714	768	978	722	869	1058	682	710	1171	703	645
Navalcarnero	457	505	216	472	428	218	437	526	182	417	525	161
Area 9 Sur-Oeste II	3375	1161	1757	3291	1229	1799	3226	1245	1460	3236	1118	1705
Leganés	1467	752	663	1391	820	631	1313	814	545	1335	734	607
Fuenlabrada	1908	409	1094	1900	409	1168	1913	431	915	1901	384	1098
Area 10 Sur I	2469	1128	1328	2393	1185	1329	2359	1173	1105	2483	1188	1089
Parla	1365	486	652	1293	495	674	1306	496	623	1377	495	534
Getafe	1104	642	676	1100	690	655	1053	677	482	1106	693	555
Area 11 Sur II	5958	5664	2648	5952	5986	2607	5906	5835	2249	5887	5508	2034
Aranjuez	1068	763	648	1101	734	638	1150	856	558	1080	784	501
Arganzuela	946	1069	450	990	1162	446	1010	1113	395	1052	987	410
Villaverde	1116	895	492	1158	968	493	1113	854	406	1143	849	356
Carabanchel	1844	1910	733	1749	2030	679	1694	1981	566	1686	1919	489
Usera	984	1027	325	954	1092	351	939	1031	324	926	969	278
No consta	-	-	5361 (*)	-	-	5384 (*)	-	-	3330	178	179	1880

(*) El elevado número de no consta se debe a que no se ha imputado el distrito municipal de residencia del matrimonio.

13. NACIMIENTOS, DEFUNCIONES Y MATRIMONIOS REGISTRADOS EN LA
COMUNIDAD DE MADRID POR LUGAR DE RESIDENCIA

	1997 1º Trimestre			1997 2º Trimestre			1997 3º Trimestre			1997 4º Trimestre		
	Nacim.	Defun.	Matrim.	Nacim.	Defun.	Matrim.	Nacim.	Defun.	Matrim.	Nacim.	Defun.	Matrim.
TOTAL	11957	10312	2369	13234	8749	7464	12012	8208	7917	11263	9286	5070
RESIDENTES EN LA COMUNIDAD DE MADRID	11648	9576	1957	12935	8140	6352	11727	7674	6690	10990	8675	4307
Acebeda (La)	-	-	-	-	1	-	-	1	-	-	1	-
Ajalvir	5	4	3	2	1	3	6	1	2	4	-	2
Alameda del Valle	-	1	-	-	-	-	2	-	-	-	1	-
Alamo (El)	9	18	1	8	23	3	7	29	6	13	30	-
Alcalá de Henares	396	212	59	383	176	203	379	173	248	336	192	134
Alcobendas	219	82	37	219	84	101	218	81	98	200	81	54
Alcorcón	283	201	71	330	167	203	289	152	238	269	183	133
Aldea del Fresno	-	4	-	5	3	2	3	1	2	4	3	1
Algete	47	9	7	51	7	20	42	12	25	41	14	9
Alpedrete	14	13	5	26	9	12	21	8	15	22	6	5
Ambite	-	-	-	1	-	-	3	1	-	-	3	1
Anchuelo	1	2	-	2	1	1	4	1	-	-	-	-
Aranjuez	96	93	17	105	87	59	93	87	53	90	85	33
Arganda del Rey	76	42	11	97	37	18	84	42	39	73	52	14
Arroyomolinos	4	6	3	10	5	3	9	4	4	12	2	1
Atazar (El)	-	-	-	1	2	-	-	-	-	-	-	-
Batres	1	-	-	2	3	1	2	4	1	2	-	2
Becerril de la Sierra	13	5	1	6	5	4	11	5	5	13	5	4
Belmonte de Tajo	1	5	-	4	2	-	3	3	4	2	6	-
Berrueco (El)	1	-	-	-	-	-	1	-	-	1	2	-
Berzosa del Lozoya	-	1	-	-	-	-	-	-	-	-	1	-
Boadilla del Monte	49	19	3	36	14	17	21	22	21	34	12	12
Boalo (El)	5	-	3	6	3	6	4	4	7	12	3	1
Braojos	-	-	-	-	-	-	1	1	-	-	-	-
Brea de Tajo	1	4	-	-	1	-	2	1	-	-	1	-
Brunete	12	23	5	15	13	7	12	25	14	19	11	3
Buitrago del Lozoya	2	3	-	3	5	-	3	3	2	3	1	2
Bustarviejo	2	6	1	2	2	-	3	4	-	3	-	-
Cabanillas de la Sierra	1	1	-	-	-	-	-	-	-	1	-	-
Cabrera (La)	6	3	1	5	1	1	3	2	2	3	5	1
Cadalso de los Vidrios	5	7	2	2	7	2	11	11	3	2	6	-
Camarma de Esteruelas	8	2	-	7	2	5	6	4	2	5	3	-
Campo Real	8	4	2	7	5	3	3	5	5	5	7	1
Canencia	1	2	-	1	2	-	1	-	-	2	-	-
Carabaña	5	1	-	1	3	1	1	5	1	1	2	-
Casarrubuelos	2	1	-	-	1	-	1	1	-	1	-	-
Cenicientos	5	4	-	3	6	1	4	8	4	1	7	-
Cercedilla	10	17	1	16	9	7	6	15	10	10	7	4
Cervera de Buitrago	-	-	-	-	-	-	1	-	1	-	-	-
Ciempozuelos	37	31	5	27	34	16	27	30	17	32	41	5

13. NACIMIENTOS, DEFUNCIONES Y MATRIMONIOS REGISTRADOS EN LA COMUNIDAD DE MADRID POR LUGAR DE RESIDENCIA

	1997 1º Trimestre			1997 2º Trimestre			1997 3º Trimestre			1997 4º Trimestre		
	Nacim.	Defun.	Matrim.	Nacim.	Defun.	Matrim.	Nacim.	Defun.	Matrim.	Nacim.	Defun.	Matrim.
Cobeña	12	1	2	14	-	6	9	4	4	8	1	4
Colmenar de Oreja	22	12	2	21	14	9	12	17	15	9	17	4
Colmenar del Arroyo	1	6	-	2	2	1	-	5	2	2	4	-
Colmenar Viejo	83	54	12	106	73	48	83	53	58	76	55	28
Colmenarejo	22	4	4	24	5	7	9	2	12	11	7	3
Collado Mediano	13	5	1	19	1	6	15	6	7	14	3	1
Collado Villalba	133	45	17	154	34	70	116	23	71	129	36	45
Corpa	1	1	-	2	-	1	1	-	-	-	1	-
Coslada	158	75	21	171	54	45	146	53	60	134	67	29
Cubas	3	6	-	4	1	3	1	2	7	3	3	1
Chapinería	1	2	1	3	-	3	3	2	1	-	4	1
Chinchón	6	22	3	7	11	6	8	13	6	9	13	4
Daganzo de Arriba	11	2	3	12	2	6	16	3	17	16	-	15
Escorial (El)	31	13	2	30	10	11	14	22	14	25	9	15
Estremera	1	2	-	2	1	-	4	2	2	1	4	-
Fresnedillas	3	-	-	1	2	-	2	-	2	2	-	1
Fresno de Torote	-	1	-	-	-	-	-	-	-	-	-	1
Fuenlabrada	451	121	92	504	96	364	525	79	408	421	88	234
Fuente el Saz de Jarama	16	9	2	10	7	14	9	5	15	9	2	5
Fuentidueña de Tajo	4	9	-	6	5	2	5	4	1	-	2	2
Galapagar	88	26	11	110	19	48	76	17	33	91	20	30
Garganta de los Montes	1	1	-	-	-	1	-	-	2	-	-	-
Gargantilla del Lozoya	1	-	-	1	-	-	-	1	1	-	-	-
Gascones	-	-	-	-	-	-	-	2	-	-	-	-
Getafe	285	176	43	296	166	184	298	174	208	227	177	120
Griñón	12	7	4	12	6	10	8	8	8	6	8	3
Guadalix de la Sierra	4	3	2	9	4	6	4	6	6	8	8	6
Guadarrama	18	8	3	27	15	19	26	13	12	26	14	11
Hiruela (La)	-	-	-	-	-	-	-	-	-	-	-	-
Horcajo de la Sierra	-	-	-	-	1	-	-	-	-	-	-	-
Horcajuelo de la Sierra	1	1	-	-	-	-	-	1	-	-	-	-
Hoyo de Manzanares	18	5	4	27	6	8	11	7	5	18	7	1
Humanes de Madrid	34	7	10	35	7	20	35	6	25	20	11	10
Leganés	306	196	42	364	190	177	333	163	214	332	185	174
Loeches	10	6	2	9	5	6	9	-	4	5	5	1
Lozoya	-	-	-	-	-	-	1	1	-	1	1	2
Lozoyuela-Navas-Sieteiglesias	4	1	-	-	6	1	1	-	-	2	3	1
Madarcos	-	-	-	-	-	1	-	-	-	-	-	-
Madrid	6043	6754	1050	6744	5644	3243	6024	5254	3221	5727	6073	2290
Majadahonda	84	38	18	112	25	43	101	27	43	88	28	36
Manzanares El Real	9	4	1	9	12	7	9	5	4	8	9	2
Meco	17	3	1	27	4	8	18	3	12	25	2	2
Mejorada del Campo	49	17	7	33	11	22	52	13	13	36	9	12
Miraflores de la Sierra	14	11	1	9	6	4	14	4	6	9	12	1
Molar (El)	8	8	-	16	6	9	11	6	5	11	6	3

13. NACIMIENTOS, DEFUNCIONES Y MATRIMONIOS REGISTRADOS EN LA
COMUNIDAD DE MADRID POR LUGAR DE RESIDENCIA

	1997 1º Trimestre			1997 2º Trimestre			1997 3º Trimestre			1997 4º Trimestre		
	Nacim.	Defun.	Matrim.	Nacim.	Defun.	Matrim.	Nacim.	Defun.	Matrim.	Nacim.	Defun.	Matrim.
Molinos (Los)	8	2	1	7	6	2	9	6	4	1	7	1
Montejo de la Sierra	-	6	-	-	5	-	-	3	-	-	3	-
Moraleja de Enmedio	9	7	-	11	6	6	8	7	6	5	4	4
Moralzarzal	19	7	2	17	4	4	7	9	2	10	7	6
Morata de Tajuña	16	30	1	14	42	5	12	29	9	11	30	3
Móstoles	439	177	70	449	165	198	397	170	191	390	188	133
Navacerrada	5	1	2	3	2	4	4	2	7	7	3	3
Navalafuente	-	-	-	3	-	-	1	1	1	3	1	-
Navalagamella	2	1	1	1	-	2	3	2	3	1	3	-
Navalcarnero	39	41	5	30	34	9	30	42	7	32	38	12
Navarredonda	-	-	-	-	-	-	-	-	-	-	-	-
Navas del Rey	1	6	-	4	1	-	3	3	2	4	1	2
Nuevo Baztán	6	7	2	13	-	4	12	1	5	15	3	3
Olmeda de las Fuentes	1	2	-	-	-	-	-	-	-	-	-	-
Orusco	2	6	-	2	2	-	-	1	-	1	1	1
Paracuellos de Jarama	13	8	6	12	6	14	23	7	12	8	3	8
Parla	189	74	16	198	62	61	196	52	103	181	64	44
Patones	-	1	-	1	2	2	-	1	-	1	-	-
Pedrezuela	5	3	-	4	-	4	-	-	6	3	2	2
Pelayos de la Presa	5	7	-	1	10	3	3	7	1	3	5	-
Perales de Tajuña	6	4	1	6	5	6	4	3	1	8	2	-
Pezueta de las Torres	2	1	1	-	2	-	1	-	-	2	2	-
Pinilla del Valle	2	-	-	1	1	1	-	2	-	1	-	1
Pinto	63	14	12	82	20	52	73	28	53	68	27	24
Piñuécar	1	-	-	-	3	-	1	1	-	-	-	-
Pozuelo de Alarcón	169	101	29	208	83	55	189	67	65	186	65	40
Pozuelo del Rey	-	1	-	-	-	-	2	-	1	-	1	-
Prádena del Rincón	-	2	-	-	-	-	-	-	-	-	-	-
Puebla de la Sierra	-	-	-	-	-	-	1	-	-	-	-	-
Puentes Viejas	-	-	1	1	-	-	-	2	-	1	1	1
Quijorna	2	-	-	4	1	2	2	2	-	4	-	1
Rascafría	4	3	1	3	3	1	5	3	2	-	3	4
Redueña	2	1	1	-	-	-	-	-	-	-	-	-
Ribatejada	-	-	-	2	-	-	1	-	-	2	-	-
Rivas-Vaciamadrid	83	14	2	101	11	31	84	10	77	97	10	30
Robledillo de la Jara	-	-	-	-	-	-	1	-	-	1	-	-
Robledo de Chavela	7	6	-	4	8	5	10	7	4	4	10	-
Robregordo	-	-	-	1	-	-	-	1	-	1	-	-
Rozas de Madrid (Las)	145	74	21	156	67	57	180	64	64	162	92	38
Rozas de Puerto Real	-	1	-	-	-	1	-	-	-	-	1	-
San Agustín de Guadalix	23	6	4	26	6	4	26	9	10	22	5	8
San Fernando de Henares	118	32	18	128	27	68	126	21	76	101	30	43
San Lorenzo del Escorial	35	23	7	27	23	11	33	18	18	14	32	15
San Martín de la Vega	35	9	1	28	9	21	40	7	21	29	8	10
San Martín de Valdeiglesias	12	12	2	19	9	13	21	13	7	14	13	10

13. NACIMIENTOS, DEFUNCIONES Y MATRIMONIOS REGISTRADOS EN LA COMUNIDAD DE MADRID POR LUGAR DE RESIDENCIA

	1997 1º Trimestre			1997 2º Trimestre			1997 3º Trimestre			1997 4º Trimestre		
	Nacim.	Defun.	Matrim.	Nacim.	Defun.	Matrim.	Nacim.	Defun.	Matrim.	Nacim.	Defun.	Matrim.
San Sebastián de los Reyes	165	62	29	189	72	107	148	47	113	153	55	59
Santa María de la Alameda	1	-	-	2	-	5	1	2	-	-	1	-
Santorcaz	-	1	-	1	1	1	2	1	-	-	1	2
Santos de la Humosa (Los)	2	-	-	3	2	-	1	6	4	3	1	1
Serna del Monte (La)	-	-	-	-	-	-	-	-	-	-	1	-
Serranillos del Valle	1	2	-	3	3	-	4	1	1	1	-	1
Sevilla la Nueva	12	1	2	9	4	7	15	10	9	8	4	7
Somosierra	-	1	-	-	-	-	-	-	-	-	1	-
Soto del Real	13	12	1	16	4	7	18	6	13	22	5	5
Talamanca de Jarama	3	1	-	6	2	1	4	1	3	5	3	-
Tielmes	4	5	-	7	5	1	4	5	5	5	3	1
Titulcia	6	2	-	2	5	2	1	2	-	-	2	3
Torrejón de Ardoz	220	86	43	274	85	191	251	74	135	226	77	69
Torrejón de la Calzada	5	1	-	16	1	11	15	2	7	13	3	5
Torrejón de Velasco	2	5	1	6	5	3	4	3	4	5	5	4
Torrelaguna	7	18	-	3	10	2	6	10	2	3	15	4
Torrelodones	36	16	4	48	12	11	33	4	18	40	5	17
Torrecocha de Jarama	2	2	-	2	2	-	-	3	-	-	2	-
Torres de la Alameda	14	6	2	15	2	10	10	3	3	10	5	2
Tres Cantos	118	27	22	164	15	70	118	18	80	101	21	45
Valdaracete	1	3	-	1	2	1	-	3	1	-	1	-
Valdeavero	2	2	-	1	-	-	3	1	1	4	1	-
Valdelaguna	1	2	-	1	3	2	2	-	1	-	3	-
Valdemanco	3	4	-	2	1	-	1	1	3	1	-	1
Valdemaqueda	-	1	-	1	1	-	1	-	-	-	2	-
Valdemorillo	21	6	2	28	2	10	20	-	8	20	7	6
Valdemoro	74	25	14	85	23	47	71	21	69	81	29	45
Valdeolmos	3	3	1	5	2	2	3	3	2	2	1	1
Valdepiélagos	1	1	-	-	-	-	1	2	1	-	1	-
Valdetorres de Jarama	6	6	1	4	-	-	9	3	3	8	3	1
Valdilecha	7	3	-	5	3	3	6	3	2	5	5	1
Valverde de Alcalá	1	1	-	-	-	-	-	-	1	1	-	-
Velilla de San Antonio	19	6	5	26	7	21	22	3	16	22	2	12
Vellón (El)	2	2	-	3	1	1	3	2	3	3	3	4
Venturada	-	-	1	-	1	-	5	-	-	-	-	-
Villa del Prado	9	8	3	11	10	7	10	12	3	8	5	5
Villaconejos	7	10	3	3	7	3	5	7	1	8	3	4
Villalbilla	5	1	-	11	3	5	13	3	3	6	1	3
Villamanrique de Tajo	2	2	-	-	2	1	4	3	-	-	1	1
Villamanta	3	6	1	6	6	3	2	4	2	3	10	1
Villamantilla	1	2	-	-	1	-	1	1	-	1	1	-
Villanueva de la Cañada	29	3	3	22	3	12	31	7	8	24	9	6
Villanueva de Perales	-	2	-	1	1	-	2	-	1	-	1	-
Villanueva del Pardillo	7	3	4	11	1	5	12	2	9	9	3	4
Villar del Olmo	1	-	-	-	3	1	2	-	6	2	5	1

13 NACIMIENTOS, DEFUNCIONES Y MATRIMONIOS REGISTRADOS EN LA
COMUNIDAD DE MADRID POR LUGAR DE RESIDENCIA

	1997 1º Trimestre			1997 2º Trimestre			1997 3º Trimestre			1997 4º Trimestre		
	Nacim.	Defun.	Matrim.	Nacim.	Defun.	Matrim.	Nacim.	Defun.	Matrim.	Nacim.	Defun.	Matrim.
Villarejo de Salvanés	15	7	3	14	12	11	10	13	13	21	9	6
Villaviciosa de Odón	42	32	6	41	16	22	45	28	21	42	22	13
Villavieja del Lozoya	2	2	-	-	1	-	2	-	1	2	-	-
Zarzalejo	-	6	-	5	1	2	2	-	3	4	5	-
No consta	2	1	-	-	-	-	-	1	-	-	-	-
ESTRATOS DE POBLACION												
Menos de 101 habitantes	1	2	-	2	3	1	3	3	1	2	3	-
De 101 a 500 "	38	57	6	40	38	13	53	35	29	44	38	15
De 501 a 1.000 "	44	49	2	40	39	34	37	38	31	32	40	18
De 1.001 a 2.000 "	170	119	29	203	106	104	203	125	127	184	113	76
De 2.001 a 5.000 "	407	268	78	454	215	231	390	246	241	384	226	116
De 5.001 a 10.000 "	327	156	43	359	160	168	302	146	172	279	159	125
De 10.001 a 20.000 "	538	215	71	568	165	254	490	196	330	496	196	183
De 20.001 a 50.000 "	967	493	155	1148	453	470	1045	412	522	973	470	301
De 50.001 a 100.000 "	951	379	146	1051	357	505	959	307	509	894	344	255
De 100.001 a 200.000 "	2160	1083	377	2326	960	1329	2221	911	1507	1975	1013	928
Más de 200.000 "	6043	6754	1050	6744	5644	3243	6024	5254	3221	5727	6073	2290
No consta	2	1	-	-	-	-	-	1	-	-	-	-
AMBITOS GEOGRAFICOS												
Area Metropolitana	10237	8681	1746	11374	7353	5621	10376	6867	5867	9669	7829	3827
Madrid	6043	6754	1050	6744	5644	3243	6024	5254	3221	5727	6073	2290
Corona Metropolitana	4194	1927	696	4630	1709	2378	4352	1613	2646	3942	1756	1537
Norte	585	225	100	678	244	326	567	199	349	530	212	186
Sur	2016	959	346	2223	866	1239	2111	818	1415	1888	912	862
Este	1056	450	161	1128	377	595	1083	354	637	960	390	337
Oeste	537	293	89	601	222	218	591	242	245	564	242	152
Municipios no metropolitanos	1409	894	211	1561	787	731	1351	806	823	1321	846	480
No consta	2	1	-	-	-	-	-	1	-	-	-	-
AREAS Y DISTRITOS DE SALUD	11648	9576	1957	12935	8140	6352	11727	7674	6690	10990	8675	4307
Area 1 Sur-Este	1500	1321	167	1703	1127	652	1547	1008	693	1442	1203	394
Arganda	250	157	24	290	146	94	254	134	176	252	153	66
Moratalaz	331	251	37	374	220	176	342	216	149	306	262	112
Retiro	187	278	25	219	219	99	207	219	88	199	235	71
Vallecas	732	635	81	820	542	283	744	439	280	685	553	145
Area 2 Centro-Norte	959	863	135	1010	750	406	871	701	383	819	841	275
Coslada	344	130	51	358	99	156	346	90	165	293	108	96
Salamanca	287	400	38	323	381	123	252	353	113	233	422	83
Chamartín	328	333	46	329	270	127	273	258	105	293	311	96

13 NACIMIENTOS, DEFUNCIONES Y MATRIMONIOS REGISTRADOS EN LA COMUNIDAD DE MADRID POR LUGAR DE RESIDENCIA

	1997 1º Trimestre			1997 2º Trimestre			1997 3º Trimestre			1997 4º Trimestre		
	Nacim.	Defun.	Matrim.	Nacim.	Defun.	Matrim.	Nacim.	Defun.	Matrim.	Nacim.	Defun.	Matrim.
Area 3 Este	669	318	106	726	278	425	689	269	409	618	286	213
Alcalá de Henares	449	232	63	452	193	234	438	195	274	392	209	144
Torrejón de Ardoz	220	86	43	274	85	191	251	74	135	226	77	69
Area 4 Noreste	1109	1066	160	1204	899	558	1083	811	514	985	910	362
Ciudad Lineal	450	486	76	524	412	219	423	390	192	398	423	137
San Blas	223	272	34	246	225	148	238	201	137	197	229	104
Hortaleza	436	308	50	434	262	191	422	220	185	390	258	121
Area 5 Norte	1494	1102	242	1678	951	722	1507	886	830	1387	959	467
Alcobendas	586	271	103	614	249	308	573	236	342	533	230	199
Colmenar Viejo	242	108	40	310	113	142	246	90	168	228	105	82
Tetuán	290	401	38	304	312	117	279	288	148	260	320	90
Fuencarral	376	322	61	450	277	155	409	272	172	366	304	96
Area 6 Oeste	1248	759	177	1401	597	544	1185	592	589	1220	641	381
Majadahonda	497	261	83	564	207	198	548	216	224	526	220	140
Collado Villalba	497	210	68	583	174	248	430	168	253	462	196	168
Moncloa	254	288	26	254	216	98	207	208	112	232	225	73
Area 7 Centro-Oeste	982	1402	132	1110	1141	443	998	1121	450	939	1244	309
Centro	234	421	42	306	342	133	323	333	94	282	409	89
Chamberí	273	460	40	275	379	112	220	388	124	232	391	87
Latina	475	521	50	529	420	198	455	400	232	425	444	133
Area 8 Sur-Oeste I	867	537	164	924	465	478	846	498	500	796	526	318
Móstoles	481	209	76	490	181	220	442	198	212	432	210	146
Alcorcón	283	201	71	330	167	203	289	152	238	269	183	133
Navalcarnero	103	127	17	104	117	55	115	148	50	95	133	39
Area 9 Sur-Oeste II	757	317	134	868	286	541	858	242	622	753	273	408
Leganés	306	196	42	364	190	177	333	163	214	332	185	174
Fuenlabrada	451	121	92	504	96	364	525	79	408	421	88	234
Area 10 Sur I	610	306	89	675	286	354	654	292	427	544	304	219
Parla	325	130	46	379	120	170	356	118	219	317	127	99
Getafe	285	176	43	296	166	184	298	174	208	227	177	120
Area 11 Sur II	1422	1557	200	1599	1306	711	1451	1217	682	1415	1428	441
Aranjuez	284	206	45	279	193	165	259	184	183	258	201	108
Arganzuela	257	293	59	293	216	141	258	218	124	244	260	86
Villaverde	283	217	25	312	203	137	270	204	119	278	225	75
Carabanchel	389	563	47	459	458	169	426	416	166	412	482	107
Usera	209	278	24	256	236	99	238	195	90	223	260	65
No consta	31	28	251	37	54	518	38	37	591	72	60	520

13. NACIMIENTOS, DEFUNCIONES Y MATRIMONIOS REGISTRADOS EN LA
COMUNIDAD DE MADRID POR LUGAR DE RESIDENCIA

	1997 1º Trimestre			1997 2º Trimestre			1997 3º Trimestre			1997 4º Trimestre		
	Nacim.	Defun.	Matrim.	Nacim.	Defun.	Matrim.	Nacim.	Defun.	Matrim.	Nacim.	Defun.	Matrim.
DISTRITOS DEL MUNICIPIO DE MADRID	6043	6754	1050	6744	5644	3243	6024	5254	3221	5727	6073	2290
Centro	234	421	42	306	342	133	323	333	94	282	409	89
Arganzuela	257	293	59	293	216	141	258	218	124	244	260	86
Retiro	187	278	25	219	219	99	207	219	88	199	235	71
Salamanca	287	400	38	323	381	123	252	353	113	233	422	83
Chamartín	328	333	46	329	270	127	273	258	105	293	311	96
Tetuán	290	401	38	304	312	117	279	288	148	260	320	90
Chamberí	273	460	40	275	379	112	220	388	124	232	391	87
Fuencarral-El Pardo	376	322	61	450	277	155	409	272	172	366	304	96
Moncloa-Aravaca	254	288	26	254	216	98	207	208	112	232	225	73
Latina	475	521	50	529	420	198	455	400	232	425	444	133
Carabanchel	389	563	47	459	458	169	426	416	166	412	482	107
Usera	209	278	24	256	236	99	238	195	90	223	260	65
Puente de Vallecas	546	522	66	629	461	224	579	371	210	527	464	112
Moratalaz	218	179	23	249	157	110	219	164	85	184	192	53
Ciudad Lineal	450	486	76	524	412	219	423	390	192	398	423	137
Hortaleza	361	250	43	361	217	151	330	183	161	305	215	101
Villaverde	283	217	25	312	203	137	270	204	119	278	225	75
Villa de Vallecas	186	113	15	191	81	59	165	68	70	158	89	33
Vicálvaro	113	72	14	125	63	66	123	52	64	122	70	59
San Blas	223	272	34	246	225	148	238	201	137	197	229	104
Barajas	75	58	7	73	45	40	92	37	24	85	43	20
No consta	29	27	251	37	54	518	38	36	591	72	60	520
RESIDENTES EN OTRA COMUNIDAD AUTONOMA	265	713	108	252	591	267	236	501	274	234	589	180
Andalucía	19	65	10	13	48	31	19	40	21	26	53	19
Aragón	2	9	1	4	12	5	1	12	4	6	8	5
Asturias	2	8	2	4	3	2	2	8	5	6	7	7
Baleares	5	3	6	2	2	4	3	2	8	4	5	9
Canarias	16	15	7	9	14	18	9	6	19	11	10	11
Cantabria	4	9	2	1	1	3	-	5	4	-	3	1
Castilla-León	41	190	13	38	141	17	33	125	19	33	144	12
Castilla-La Mancha	111	240	36	131	224	104	123	166	119	112	210	57
Cataluña	6	7	10	9	9	22	1	11	25	3	5	21
Extremadura	22	82	2	7	63	6	17	57	6	12	73	6
Galicia	5	22	2	9	20	10	8	15	13	4	25	7
Murcia	3	18	5	4	10	5	5	7	2	3	11	3
Navarra	-	6	3	6	4	2	3	5	2	2	3	2
Comunidad Valenciana	17	15	7	10	19	26	5	21	13	8	16	14
País Vasco	4	17	2	2	15	9	3	12	7	3	11	3
Rioja (La)	2	3	-	1	3	2	2	4	3	-	4	2
Ceuta	5	2	-	1	2	1	-	3	1	1	-	1
Melilla	1	2	-	1	1	-	2	2	3	-	1	-
EXTRANJEROS	28	14	28	34	17	73	39	23	81	31	15	40
NO CONSTA	16	9	276	13	1	772	10	10	872	8	7	543

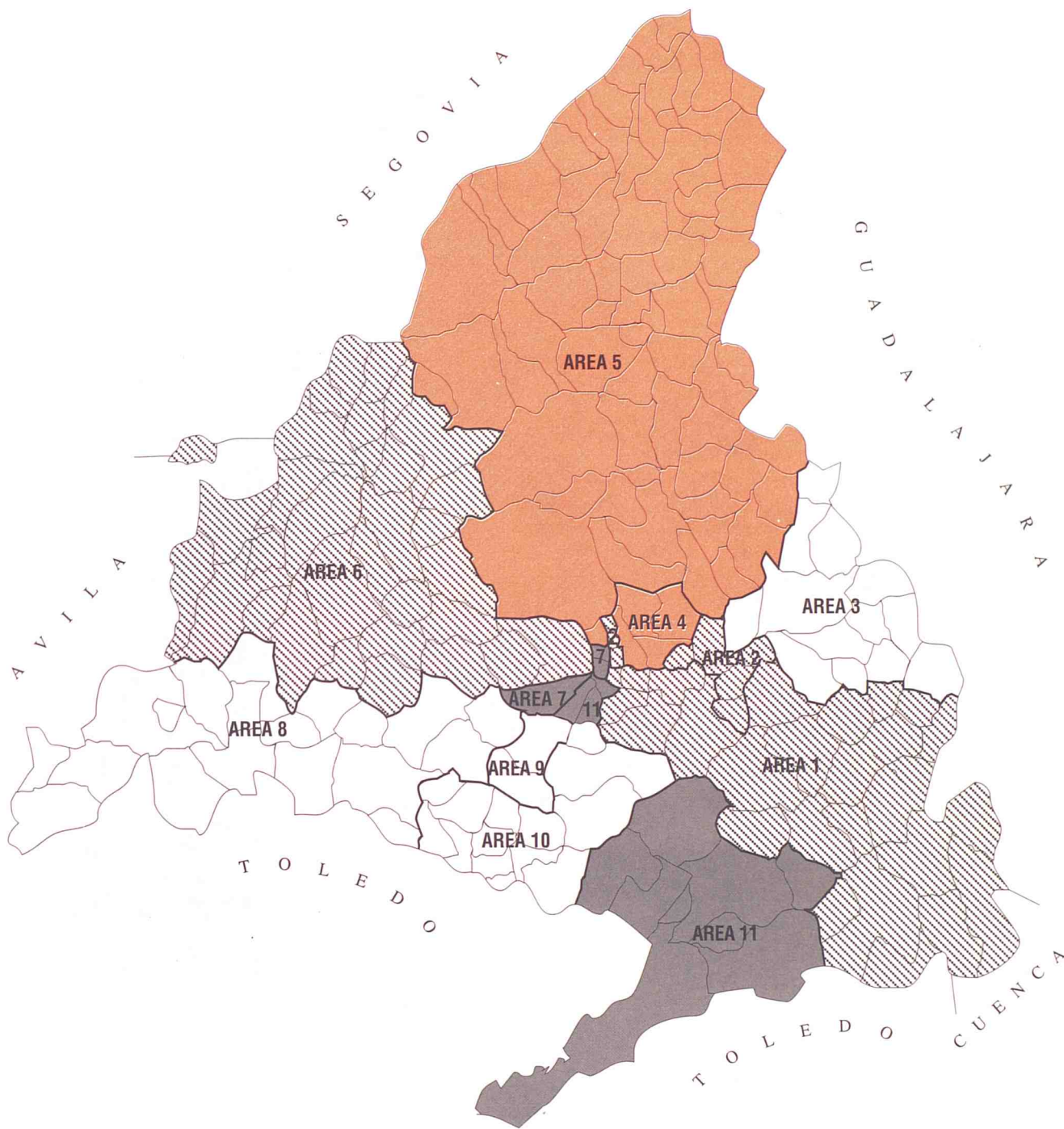

(1) Media de la Comunidad = 6,89

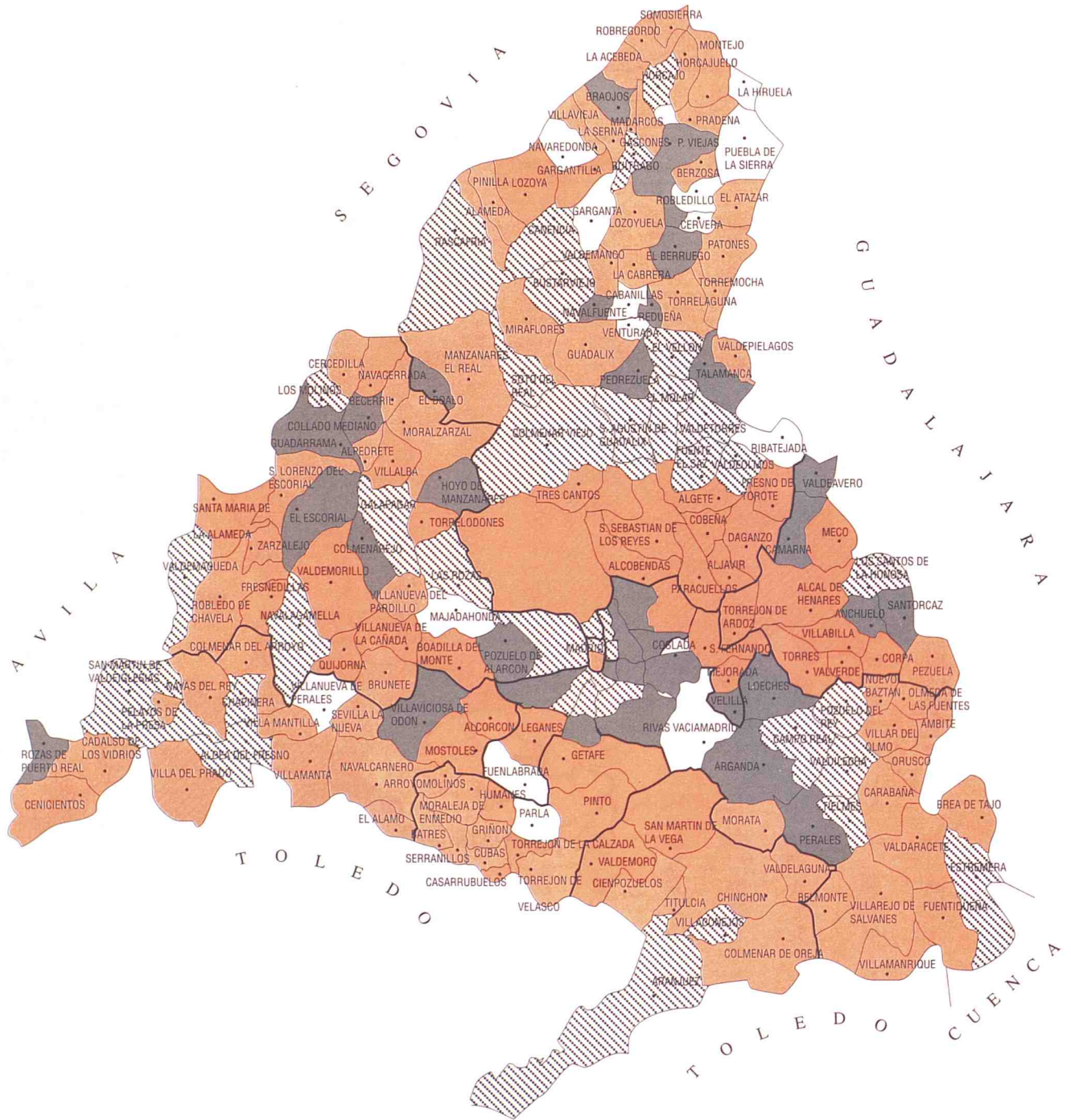

(1) Media de la Comunidad = 6,89

NOTAS METODOLOGICAS

A) RESULTADOS PROVISIONALES EN SENTIDO ESTRICTO (Tablas 6 a 13).

Circuito de la información

Los datos proceden de las primeras tabulaciones provisionales de los boletines estadísticos de partos, defunciones y matrimonios que cumplimenta el ciudadano en el momento de inscribir el acontecimiento en el Registro Civil de cada municipio, quien los envía mensualmente a la Delegación Provincial del Instituto Nacional de Estadística, que a su vez se los proporciona al Instituto de Estadística de la Comunidad de Madrid, donde se realiza directamente la ejecución de la Estadística.

El último número publicado del Boletín presenta siempre los datos más actualizados y depurados, por lo que la incorporación de nuevas cifras no sólo afecta a los nuevos meses que se añaden en cada aparición del boletín, sino a los acontecimientos de meses anteriores cuyos boletines se han recibido en el último período.

Período de referencia de la información

En estas tablas se contabilizan todos los boletines estadísticos recibidos hasta el 31 de Diciembre de 1997.

Principales conceptos utilizados

Sucesos registrados: todos los que han tenido lugar en la Comunidad de Madrid.

Sucesos de residentes: dentro de los registrados en la Comunidad de Madrid los que afectan a residentes. Es importante señalar que no se incluyen los sucesos de residentes acaecidos fuera de la Comunidad de Madrid, debido a que por el Acuerdo de Colaboración sólo se recibe la información de los sucesos registrados en nuestra Comunidad.

Nacimientos: número de niños nacidos vivos independientemente del número de horas que vivan (concepto biológico).

Defunciones: número de fallecidos, incluidos los que mueren antes de sus primeras 24 horas de vida.

Muerte fetal tardía: fallecimiento, antes de nacer, de un producto de la concepción viable (seis o más meses de gestación).

Codificación de Causa de muerte

La codificación de las causas de defunción se ha realizado según la «Clasificación Internacional de Enfermedades» 9.^a Revisión, 1975 de la Organización Mundial de la Salud.

B) DATOS DEFINITIVOS Y ESTIMACIONES DE ACONTECIMIENTOS DEFINITIVOS A PARTIR DE LOS PROVISIONALES (Tablas 3 y 4).

Hasta el año 1993 inclusive los totales de nacimientos, matrimonios y defunciones y sus características proceden de los resultados definitivos publicados por la Comunidad de Madrid y no han sido sometidos a ninguna modificación.

En las estimaciones de nacimientos y defunciones posteriores a 1993 se ha procedido a estimar por separado la falta de exhaustividad a partir del control de las inscripciones en el registro y los acontecimientos de residentes registrados fuera de la Comunidad de Madrid.

La estimación de la estructura por edades de los acontecimientos que se publican (reparto por grupos de edades de la madre y edades medias de las madres y de los esposos) se ha tomado directamente de los datos provisionales de los acontecimientos de residentes inscritos en la Comunidad de Madrid (para los sucesos en que consta la edad), ya que en estos casos no se ha apreciado retrospectivamente una diferencia significativa entre los datos provisionales y definitivos.

El análisis completo de esta información y la metodología de estimación figura en el Documento de Trabajo del Instituto de Estadística titulado «Proyecto de boletín trimestral con estimadores e indicadores de coyuntura demográfica» (3.^a versión, Marzo de 1995, 405 pags.).

C) INDICADORES DEMOGRAFICOS (Tablas 1 y 2).

Para el cálculo de los indicadores demográficos hemos utilizado las poblaciones proyectadas, de la publicación: «Proyecciones de población y de hogares de la Comunidad de Madrid. 1.991-2.006» (Instituto de Estadística. Consejería de Economía. Comunidad de Madrid, 1994) y la elaboración a partir de estos datos contenida en el Documento de Trabajo «Poblaciones a 30 de Marzo, 30 de Junio y 30 de Septiembre de cada año en función de las poblaciones de la Comunidad de Madrid retrasadas o proyectadas a 31 de Diciembre (1975-1995)» (Enero 1995). La población residente considerada en los denominadores de las tasas es la proyectada a la mitad de cada período considerado.

Tasa bruta de natalidad: Nacidos vivos por cada 1.000 habitantes.

Tasa general de fecundidad: Nacidos vivos por cada 1.000 mujeres en edad de procrear (15 a 49 años).

Índice sintético de fecundidad: Número medio de hijos por mujer. Es la traslación como indicador de momento del indicador longitudinal de descendencia final de una generación y obtenido a partir de las tasas específicas de fecundidad.

Edad media de la madre: Media aritmética de las edades de las madres al nacimiento de sus hijos. Se ofrecen dos indicadores, para el total de las madres y para las que tienen su primer hijo.

Tasa bruta de nupcialidad de matrimonios: Matrimonios que fijan su residencia en la Comunidad de Madrid por cada 1.000 habitantes.

Tasa bruta de nupcialidad de hombres: Hombres residentes en la Comunidad de Madrid que se casan en el período de referencia por cada 1.000 hombres.

Tasa bruta de nupcialidad de mujeres: Mujeres residentes en la Comunidad de Madrid que se casan en el período de referencia por cada 1.000 mujeres.

Edad media al matrimonio: Media aritmética de las edades de los hombres y de las mujeres al contraer matrimonio. Se ofrecen dos indicadores, para todos y para los que están solteros.

Tasa bruta de mortalidad: Defunciones por cada 1.000 habitantes.

Tasa de mortalidad infantil: Defunciones de menores de un año por cada 1.000 niños nacidos vivos.

Edad media a la defunción: Media aritmética para los hombres y para las mujeres de las edades alcanzadas en el momento de morir.

Esperanza de vida al nacimiento: Es el número medio de años que se espera que vaya a vivir una persona desde su nacimiento de acuerdo con una tabla de mortalidad. Lo que se presenta es la utilización de un indicador longitudinal como indicador de momento ya que la tabla de mortalidad está construida no en referencia a los efectivos y defunciones por generaciones sino con las defunciones de un período. El indicador por lo tanto corresponde a una generación ficticia que contase entre cada aniversario con la mortalidad registrada por las generaciones en presencia en el período de referencia de la tabla. En este caso se ha optado por elaborar tablas completas por edades simples y el cálculo de las probabilidades de paso entre dos aniversarios se ha efectuado de manera directa asignando por generación las defunciones de dos años de calendario a los efectivos al inicio del período al que pertenecen (en la hipótesis de no interferencia o saldo compensado del fenómeno migratorio).

Handwritten mark resembling a stylized 'B' or '7' in the top right corner.

NOTAS METODOLÓGICAS

NOTAS METODOLÓGICAS

AL RESULTADO PROVISIONAL EN EL...

AL RESULTADO PROVISIONAL EN EL... (Table 1.1)

CONCURSO DE LA INFORMACIÓN

CONCURSO DE LA INFORMACIÓN

Los datos proceden de las encuestas...

Los datos proceden de las encuestas...

REVISIÓN DE RESULTADOS DE ESTADÍSTICAS

REVISIÓN DE RESULTADOS DE ESTADÍSTICAS

El primer nivel de análisis...

El primer nivel de análisis...

PRINCIPALES CONCEPTOS BÁSICOS

PRINCIPALES CONCEPTOS BÁSICOS

El primer nivel de análisis...

El primer nivel de análisis...

El primer nivel de análisis...

El primer nivel de análisis...

El primer nivel de análisis...

El primer nivel de análisis...

El primer nivel de análisis...

El primer nivel de análisis...

El primer nivel de análisis...

El primer nivel de análisis...

El primer nivel de análisis...

El primer nivel de análisis...

El primer nivel de análisis...

El primer nivel de análisis...

El primer nivel de análisis...

El primer nivel de análisis...

El primer nivel de análisis...

El primer nivel de análisis...

El primer nivel de análisis...

El primer nivel de análisis...

El primer nivel de análisis...

El primer nivel de análisis...

El primer nivel de análisis...

El primer nivel de análisis...

El primer nivel de análisis...

El primer nivel de análisis...

El primer nivel de análisis...

El primer nivel de análisis...

El primer nivel de análisis...

El primer nivel de análisis...

El primer nivel de análisis...

El primer nivel de análisis...

El primer nivel de análisis...

El primer nivel de análisis...

El primer nivel de análisis...

El primer nivel de análisis...



Comunidad de Madrid
CONSEJERIA DE HACIENDA
Instituto de Estadística