

DEMOGRAFIA Y SALUD

# 1

N.º 41. MARZO 1998  
MOVIMIENTO NATURAL DE LA POBLACION

BOLETIN TRIMESTRAL



Instituto de Estadística  
CONSEJERIA DE HACIENDA

**Comunidad de Madrid**

<b>Presentación</b> .....	3	<b>Gráficos</b>	
<b>Comentario</b> .....	3	I. Evolución de los Nacimientos, Defunciones y Matrimonios de residentes en la Comunidad de Madrid en los últimos años (1975/1996) .....	8
<b>Indicadores demográficos</b>		II. Evolución de los Nacimientos, Defunciones y Matrimonios de residentes en la Comunidad de Madrid en los últimos meses (Octubre 1993/Septiembre 1997) .....	10
1. Indicadores 1975/1996 (Años naturales completos) .....	5	III. Evolución trimestral de los Nacimientos de madres residentes registrados en la Comunidad de Madrid por ámbito geográfico de residencia (1994/1996) .....	12
2. Indicadores 1986/1997 (Datos anuales por trimestres corridos) .....	6	IV. Evolución trimestral de los Matrimonios que fijan su residencia registrados en la Comunidad de Madrid por ámbito geográfico de residencia (1994/1996) .....	14
<b>Información retrospectiva</b>		V. Evolución trimestral de la proporción de matrimonios civiles y canónicos respecto al total de matrimonios que fijan su residencia registrados en la Comunidad de Madrid (1994/1996) .....	14
3. Resumen de la evolución demográfica registrada en la Comunidad de Madrid en los últimos años (1975/1995) .....	7	VI. Evolución trimestral de las Defunciones de residentes registrados en la Comunidad de Madrid por ámbito geográfico de residencia (1994/1996) .....	16
4. Resumen de la evolución demográfica de residentes en la Comunidad de Madrid en los últimos años (1975/1996) .....	7	Mapas: Evolución de las Defunciones de la Comunidad de Madrid por Areas Sanitarias entre 1991 y 1995 .....	33
<b>Estimaciones</b>		Evolución de las Defunciones de la Comunidad de Madrid por Municipios y Distritos entre 1991 y 1995 .....	34
5. Resumen de la evolución demográfica de residentes en la Comunidad de Madrid en los últimos meses (Enero 1993/Septiembre 1997) .....	9		
<b>Resultados provisionales</b>			
6. Resumen de la evolución demográfica registrada en la Comunidad de Madrid .....	11		
7. Resumen de la evolución demográfica de residentes registrada en la Comunidad de Madrid .....	11		
8. Nacimientos por grupos de edad de madres residentes registrados en la Comunidad de Madrid .....	13		
9. Matrimonios que fijan su residencia registrados en la Comunidad de Madrid por la edad de los cónyuges al contraer matrimonio .....	15		
10. Defunciones de residentes registradas en la Comunidad de Madrid por sexo y grupos de edad .....	17		
11. Defunciones de residentes registradas en la Comunidad de Madrid por sexo y grupo de causa .....	18		
<b>Resultados por lugar de residencia (provisionales y últimos definitivos)</b>			
12. Nacimientos, defunciones y matrimonios de residentes en la Comunidad de Madrid en los últimos cuatro años (1993/1996) .....	19		
13. Nacimientos, defunciones y matrimonios registrados en la Comunidad de Madrid por lugar de residencia (últimos cuatro trimestres) .....	26		
<b>Notas metodológicas</b> .....	35		

**Equipo de trabajo:** M. Carretero, R. Del Poyo, I. García, P. García-Uceda, M. J. Gómez, J. A. Moreno, E. Ramos. **Coordinación equipo:** D. Núñez, M. T. Ortiz.  
**Dirección técnica:** I. Duque, I. Pintado. **Trabajos informáticos:** J. Alvarez, L. A. Ríos. **Diseño gráfico:** SIDECAR.  
**Depósito legal:** BI-1071-95

Imprime: DIDOT, S.A.  
Nervión, 3-6.º - Bilbao  
Telf.: (94) 424 82 95

Tirada: 1.900 ejemplares  
Coste unitario: 250 ptas.  
1.ª edición Junio 1998

# PRESENTACION

Desde Marzo de 1988 la aparición trimestral de Demografía y Salud ha facilitado los primeros resultados de la estadística de nacimientos, matrimonios y defunciones de la Comunidad de Madrid señalando el total de acontecimientos y consignando diversas clasificaciones de los mismos en función de sus características principales.

Toda la estadística demográfica española (y buena parte de la de otros países), basada en los acontecimientos inscritos en el Registro Civil, plantea el problema de que el total de acontecimientos de cada año se conoce con mucho retraso (los datos definitivos se publican entre dos y cuatro años después de la terminación del año de referencia). Por otra parte sin tener las cifras totales de nacimientos, matrimonios o defunciones es imposible considerar ningún indicador bruto o ponderado, por lo que difícilmente se puede establecer en este aspecto un seguimiento de la coyuntura demográfica.

A partir del boletín trimestral N.º 29 se incorporaron con carácter regular y progresivo estimaciones del total de acontecimientos e indicadores comparativos. La estimación de mediciones estadísticas

a partir de datos incompletos tiene sus riesgos para la estadística oficial de la Comunidad de Madrid, pero se ha pensado que para la mayoría de los usuarios estos avances, que podrán ser confirmados o no por los resultados anuales definitivos, aportan grandes ventajas en la utilización de la información estadística. Por otra parte, se trata de un tipo de trabajo que es más difícilmente abordable fuera de la oficina estadística productora de la información. La elaboración de los tradicionales indicadores con una cadencia trimestral, pero con el referente anual tradicional permite afinar en el seguimiento de la coyuntura demográfica sin entrar en los complejos problemas de la estacionalidad de los fenómenos de referencia. Un breve detalle de las características metodológicas de las estimaciones e indicadores figura en el correspondiente apartado final de este número (donde se remite a la metodología detallada).

La presentación de la información tradicional de Demografía y Salud no ha variado, por lo que se sigue publicando la misma información de resultados provisionales. Simplemente se ha añadido, en las primeras páginas, las estimaciones e indicadores principales.

# COMENTARIO

## Se mantiene una débil recuperación de la fecundidad en la Comunidad de Madrid.

De acuerdo con las informaciones que se presentan en este Boletín durante el último período anual disponible (Octubre 1996-Septiembre 1997) el indicador sintético de fecundidad se sitúa en 1'143 hijos por mujer, con lo que se produce por cuarto trimestre consecutivo una recuperación respecto al punto más bajo recientemente registrado 1'115 hijos por mujer contabilizados en el período entre Octubre de 1995 y Septiembre de 1996.

Tan notable como la propia constatación del mantenimiento de la recuperación de la fecundidad, resulta la apreciación evidente de su debilidad en términos cuantitativos, algo menos de tres décimas de hijos por mujer en el indicador coyuntural. Esto hace que los niveles reproductivos de la Comunidad de Madrid se sitúen aproximadamente en el punto en que estaban en Junio de 1995, en aquel momento en clara tendencia descendente.

El resto de los indicadores demográficos no experimentan especiales variaciones ya que se mantiene el comportamiento evolutivo de las edades medias básicas asociadas a este indicador de fecundidad:

- la edad media al matrimonio de las mujeres cuyo estado civil previo era el de solteras continúa su evolución ascendente sin apreciables pérdidas de ritmo, aunque teniendo en cuenta las oscilaciones a la baja para los períodos entre Abril de un año y Marzo del siguiente. Para el último período esta edad media está en 28'10 años.
- La edad media al nacimiento del primer hijo se sitúa en 29'16 años (suele mantener en el pasado reciente una diferencia de un año, casi con exactitud) y también mantiene su tendencia

ascendente, aunque en este caso se puede apreciar una leve tendencia a disminuir el ritmo de crecimiento, al menos desde mediados de 1995.

- La edad media de las madres en relación con todos los nacimientos de cualquier orden también mantiene su tendencia ascendente y con cada vez mayores coincidencias en su evolución a la mencionada antes, lógicamente debido a la disminución del número medio de nacimientos por madre.

Llama la atención que desde el punto de vista de los nacimientos totales estimados de madres residentes en la Comunidad de Madrid los correspondientes al último período disponible (Octubre 1996 - Septiembre 1997) son 48.616. Sobre el mismo período anual anterior el incremento no es escaso, nada menos que 1680 nacimientos, esto es un crecimiento del 3'6%, mientras que el indicador coyuntural apenas crece un 2'5%. La diferencia es lógicamente debida al efecto de estructura por edades, en la medida que las generaciones de mujeres más reducidas, debido precisamente a la reciente caída de la fecundidad a partir de 1976, no tienen todavía tanto peso en las edades de fecundidad relativa más intensa.

Casi con seguridad se puede estimar que el año natural de 1997 se cerrará, por primera vez desde 1992, con una recuperación de la fecundidad, probablemente en el entorno de 1'15 hijos por mujer como indicador coyuntural en la Comunidad de Madrid, la misma cifra que registró el conjunto de España en 1996 y muy lejos de la media europea, en la que nuestro país sigue ocupando el extremo inferior. Solo la evolución futura dirá si se trata de una recuperación, aunque lenta, o si se trata de un suelo en el que nos hemos instalado, que participa de ligeras oscilaciones coyunturales.

**INDICE SINTETICO DE FECUNDIDAD  
DATOS ANUALES POR TRIMESTRES CORRIDOS**

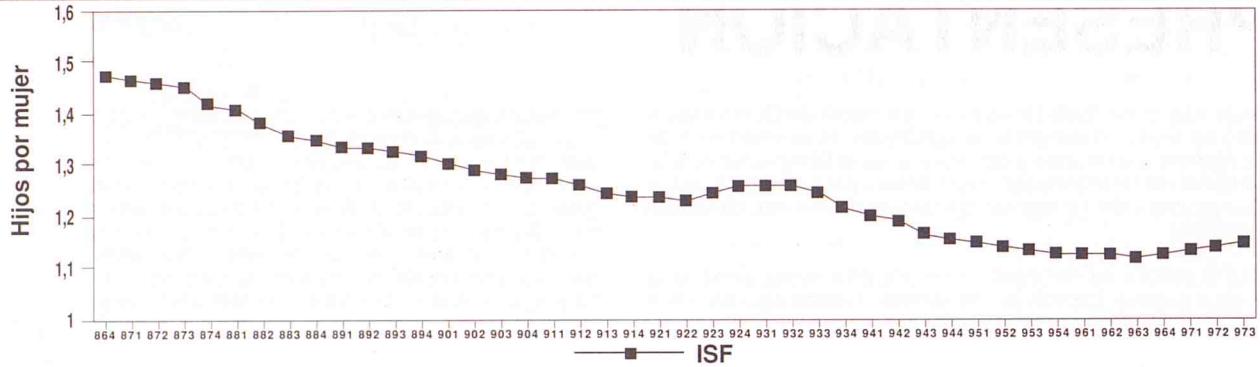

**EDAD MEDIA DE LA MADRE AL NACIMIENTO DE SU HIJO/A  
DATOS ANUALES POR TRIMESTRES CORRIDOS**



**INDICE SINTETICO DE FECUNDIDAD  
VARIACION ABSOLUTA SOBRE PERIODO ANTERIOR**

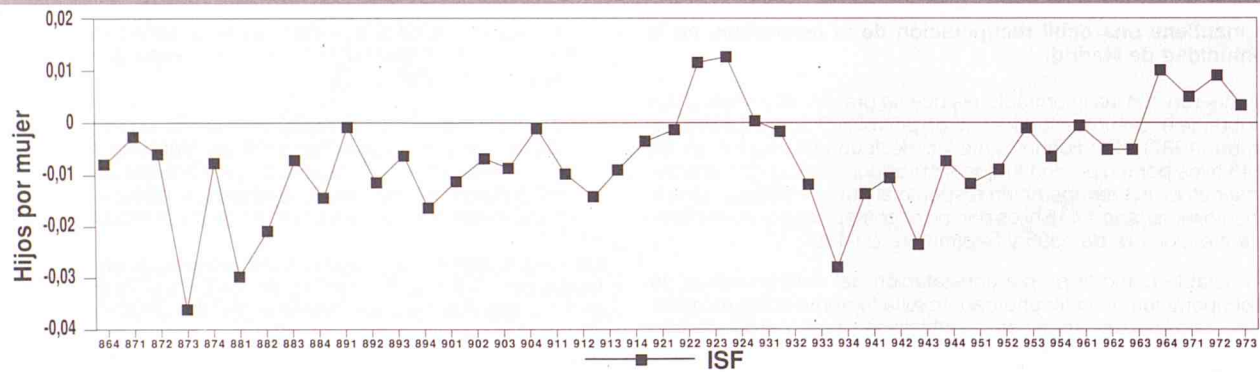

**INDICE SINTETICO DE FECUNDIDAD  
VARIACION ABSOLUTA SOBRE PERIODO ANTERIOR**

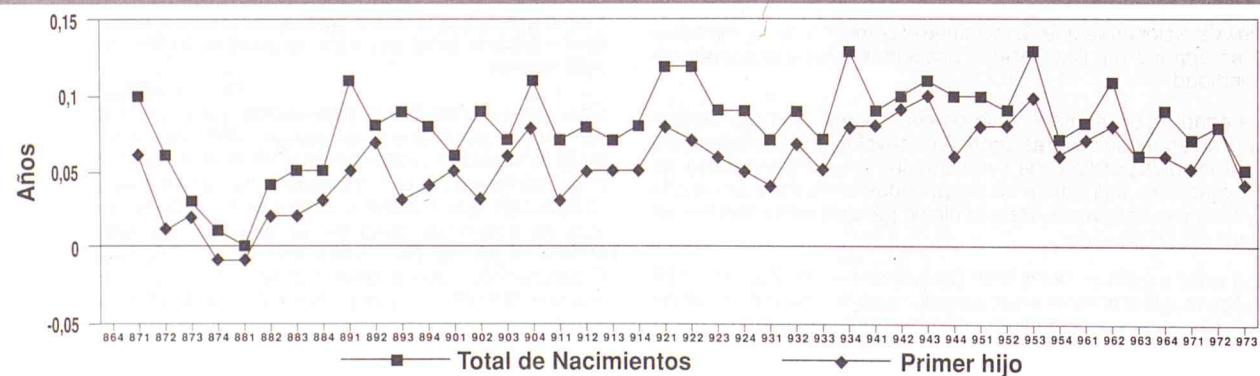

## 1. INDICADORES DEMOGRAFICOS 1975-1996 (AÑOS NATURALES COMPLETOS)

	INDICADORES DE NACIMIENTOS					INDICADORES DE MATRIMONIOS					INDICADORES DE DEFUNCIONES								
	Tasa bruta Natalidad	Tasa general Fecund.	Índice sintético Fecund.	Edad media madre		Tasa bruta nupcialidad		Edad media al matrimonio			Tasa bruta mortalidad	Tasa mortalidad infantil	Edad media defunción		Esperanza de vida al nacimiento				
				Total	1 <sup>er</sup> hijo	Matrimon.	Hombres	Mujeres	Total	Hombres			Solteros	Mujeres	Total	Hombres	Mujeres	Hombres	Mujeres
1975	21,21	84,32	2,8649	28,11	25,08	9,05	0,00	0,00	26,45	26,03	24,11	23,93	6,30	14,82	61,99	69,52	70,62	76,01	
1976	21,37	85,14	2,8875	27,84	24,76	8,20	16,43	14,67	26,40	25,95	24,04	23,82	6,44	13,46	61,99	69,52	71,11	76,44	
1977	19,95	79,60	2,6867	27,79	24,75	8,01	16,07	14,39	26,33	25,99	24,01	23,86	6,29	13,29	61,99	69,95	71,09	76,66	
1978	18,74	74,83	2,5204	27,77	24,83	7,49	15,11	13,54	26,17	26,02	23,94	23,87	6,25	11,46	62,75	70,16	71,48	76,87	
1979	17,31	68,99	2,3184	27,68	24,77	6,87	14,00	12,66	26,17	26,02	23,94	23,87	6,05	10,97	61,97	70,31	71,89	77,28	
1980	15,65	62,13	2,0843	27,67	25,01	6,19	12,69	11,50	26,26	25,81	24,08	23,87	6,03	10,61	63,51	71,22	71,60	77,13	
1981	14,67	58,02	1,9451	27,76	25,17	5,42	11,08	10,04	26,43	25,95	24,20	23,98	6,42	12,07	63,74	71,36	72,94	79,79	
1982	13,87	54,72	1,8311	27,85	25,30	5,62	11,42	10,45	27,35	26,44	24,93	24,60	6,04	11,70	64,62	71,85	73,33	79,95	
1983	12,80	50,39	1,6842	27,90	25,39	5,64	11,44	10,48	27,78	26,38	25,37	24,83	6,39	10,95	64,28	72,41	72,66	80,09	
1984	12,50	49,04	1,6386	28,03	25,58	5,46	11,07	10,16	27,84	26,68	25,46	25,00	6,32	9,19	65,22	72,98	73,74	80,40	
1985	11,91	46,49	1,5510	28,11	25,74	5,24	10,69	9,84	27,99	26,86	25,53	25,09	6,62	7,77	65,78	73,92	73,09	80,15	
1986	11,37	44,12	1,4692	28,20	25,72	5,42	11,06	10,28	28,00	26,85	25,56	25,12	6,37	7,85	65,74	74,30	73,92	80,99	
1987	11,04	42,54	1,4156	28,28	25,92	5,53	11,25	10,43	28,11	26,94	25,70	25,24	6,51	7,83	65,80	74,51	73,75	81,20	
1988	10,58	40,38	1,3490	28,34	26,06	5,57	11,31	10,49	28,32	27,18	25,94	25,26	6,73	7,10	66,08	74,65	73,73	81,16	
1989	10,38	39,11	1,3150	28,53	26,42	5,81	11,64	10,76	28,51	27,36	26,20	25,70	6,76	6,76	66,07	75,02	73,75	81,19	
1990	10,12	37,72	1,2706	28,75	26,75	5,91	11,84	10,94	28,83	27,62	26,50	25,95	7,07	6,93	66,13	75,43	73,35	81,28	
1991	9,93	36,70	1,2357	28,93	27,05	5,95	11,96	11,05	29,14	27,91	26,86	26,34	7,22	6,37	66,17	75,84	73,90	81,78	
1992	10,16	37,15	1,2546	29,19	27,47	5,93	11,88	10,98	29,38	28,15	27,16	26,60	7,00	6,75	66,07	75,71	74,11	82,05	
1993	9,87	35,89	1,2122	29,43	27,81	5,50	11,05	10,21	29,77	28,51	27,58	27,04	7,11	6,51	66,75	76,16	74,62	82,59	
1994	9,46	34,30	1,1558	29,76	28,23	5,36	10,80	10,02	30,08	28,78	27,92	27,30	7,08	6,21	67,28	76,40	74,65	82,42	
1995	9,28	33,63	1,1266	30,08	28,62	5,34	10,83	9,99	30,33	29,11	28,16	27,62	7,21	4,98	67,63	76,60	-	-	
1996	9,33	33,84	1,1255	30,35	28,96	-	-	-	30,58	29,40	28,51	27,99	7,25	4,52	68,46	77,38	-	-	

## 2. INDICADORES DEMOGRAFICOS 1986-1997 POR TRIMESTRES CORRIDOS

PERIODO ANUAL	INDICADORES DE NACIMIENTOS					INDICADORES DE MATRIMONIOS					INDICADORES DE DEFUNCIONES				
	Tasa bruta Natalidad	Tasa general Fecund.	Indice sintético Fecund.	Edad media madre		Tasa bruta nupcialidad		Edad media al matrimonio		Tasa bruta mortalidad	Tasa mortalidad infantil	Edad media defunción			
				Total	1 <sup>er</sup> hijo	Hombres	Mujeres	Total	Hombres			Mujeres	Total	Hombres	Mujeres
III 86 - II 87	11,32	43,85	1,4582	28,27	25,88	11,14	10,36	26,89	25,62	6,42	7,48	65,69	74,40		
IV 86 - III 87	11,30	43,64	1,4520	28,29	25,91	11,14	10,33	26,91	25,65	6,44	7,26	65,75	74,47		
I 87 - IV 87	11,04	42,54	1,4156	28,28	25,92	11,25	10,43	26,94	25,70	6,51	7,83	65,80	74,51		
II 87 - I 88	10,99	42,30	1,4078	28,27	25,92	11,23	10,41	26,94	25,70	6,53	7,70	65,80	74,55		
III 87 - II 88	10,77	41,36	1,3777	28,29	25,96	11,18	10,35	26,94	25,81	6,53	7,52	65,83	74,60		
IV 87 - III 88	10,62	40,67	1,3565	28,31	26,01	11,30	10,49	28,27	25,87	6,65	7,86	66,00	74,52		
I 88 - IV 88	10,58	40,38	1,3490	28,34	26,06	11,31	10,49	27,18	25,94	6,73	7,10	66,08	74,65		
II 88 - I 89	10,47	39,87	1,3341	28,39	26,17	11,25	10,43	27,25	26,02	6,74	6,81	66,08	74,80		
III 88 - II 89	10,47	39,77	1,3332	28,46	26,25	11,35	10,51	27,29	26,08	6,83	6,84	66,24	74,88		
IV 88 - III 89	10,40	39,36	1,3214	28,49	26,34	11,60	10,72	28,45	26,15	6,81	6,52	66,14	75,06		
I 89 - IV 89	10,38	39,11	1,3150	28,53	26,42	11,64	10,76	27,36	26,20	6,76	6,76	66,07	75,02		
II 89 - I 90	10,27	38,55	1,2982	28,58	26,48	11,82	10,93	27,35	26,24	6,95	7,02	66,20	75,26		
III 89 - II 90	10,20	38,16	1,2868	28,61	26,57	11,95	11,06	27,40	26,30	6,91	6,93	66,06	75,27		
IV 89 - III 90	10,17	37,97	1,2797	28,67	26,64	11,71	10,83	27,51	26,42	6,95	6,90	66,05	75,32		
I 90 - IV 90	10,12	37,72	1,2706	28,75	26,75	11,84	10,94	27,62	26,50	7,07	6,93	66,13	75,43		
II 90 - I 91	10,13	37,72	1,2695	28,78	26,82	11,63	10,73	27,70	26,57	7,08	7,11	66,01	75,50		
III 90 - II 91	10,08	37,45	1,2595	28,83	26,90	11,89	10,97	27,80	26,67	7,18	6,88	66,07	75,64		
IV 90 - III 91	9,98	37,00	1,2449	28,88	26,97	11,96	11,03	27,88	26,76	7,23	6,83	66,09	75,69		
I 91 - IV 91	9,93	36,70	1,2357	28,93	27,05	11,96	11,05	27,91	26,86	7,22	6,37	66,17	75,84		
II 91 - I 92	9,93	36,55	1,2320	29,01	27,17	12,03	11,12	27,94	26,90	7,17	6,55	66,04	75,83		
III 91 - II 92	9,93	36,47	1,2304	29,08	27,29	11,96	11,07	27,99	26,98	7,12	6,84	66,04	75,76		
IV 91 - III 92	10,04	36,79	1,2419	29,14	27,38	11,85	10,98	28,09	27,08	7,06	6,84	66,03	75,68		
I 92 - IV 92	10,16	37,15	1,2546	29,19	27,47	11,88	10,98	28,15	27,16	7,00	6,75	66,07	75,71		
II 92 - I 93	10,18	37,14	1,2548	29,23	27,54	11,77	10,88	28,19	27,19	7,04	6,45	66,33	75,75		
III 92 - II 93	10,18	37,06	1,2530	29,30	27,63	11,47	10,61	28,28	27,32	7,05	6,43	66,52	75,92		
IV 92 - III 93	10,09	36,72	1,2406	29,35	27,70	11,24	10,40	28,42	27,48	7,05	6,27	66,73	75,99		
I 93 - IV 93	9,87	35,89	1,2122	29,43	27,83	11,05	10,21	29,77	27,58	7,11	6,51	66,75	76,16		
II 93 - I 94	9,77	35,48	1,1983	29,51	27,92	10,88	10,06	28,54	27,59	7,03	6,28	66,79	76,28		
III 93 - II 94	9,69	35,17	1,1874	29,60	28,02	10,85	10,03	28,63	27,70	7,04	6,16	66,91	76,31		
IV 93 - III 94	9,50	34,49	1,1635	29,70	28,13	11,05	10,22	29,98	27,80	7,10	6,02	67,15	76,54		
I 94 - IV 94	9,46	34,30	1,1558	29,76	28,23	10,80	10,02	28,78	27,92	7,08	6,21	67,28	76,40		
II 94 - I 95	9,38	33,99	1,1437	29,84	28,33	10,81	10,02	28,86	28,02	7,13	5,87	67,51	76,36		
III 94 - II 95	9,32	33,76	1,1344	29,92	28,42	10,93	10,10	28,98	28,09	7,15	5,65	67,48	76,44		
IV 94 - III 95	9,32	33,77	1,1333	30,02	28,55	10,99	10,16	29,05	28,14	7,19	5,41	67,52	76,44		
I 95 - IV 95	9,28	33,63	1,1266	30,08	28,62	10,83	9,99	29,11	28,16	7,21	4,98	67,63	76,60		
II 95 - I 96	9,29	33,67	1,1260	30,15	28,70	-	-	29,13	28,16	7,19	4,87	67,57	76,69		
III 95 - II 96	9,26	33,57	1,1205	30,23	28,81	-	-	29,20	28,24	7,20	4,76	67,85	76,89		
IV 95 - III 96	9,23	33,48	1,1152	30,29	28,87	-	-	29,37	28,46	7,15	4,66	68,05	77,09		
I 96 - IV 96	9,33	33,84	1,1255	30,35	28,96	-	-	29,40	28,51	7,25	4,52	68,46	77,38		
II 96 - I 97	9,39	34,05	1,1304	30,40	29,03	-	-	29,39	28,49	7,26	4,76	68,85	77,61		
III 96 - II 97	9,48	34,39	1,1395	30,48	29,12	-	-	29,42	28,54	7,18	4,81	69,01	77,68		
IV 96 - III 97	9,52	34,55	1,1428	30,52	29,16	-	-	29,48	28,66	7,11	4,93	69,37	77,88		

**3. RESUMEN DE LA EVOLUCION DEMOGRAFICA REGISTRADA EN LA  
COMUNIDAD DE MADRID EN LOS ULTIMOS AÑOS (1975/1995)**

	NACIMIENTOS			DEFUNCIONES			MATRIMONIOS		
	Total	Hombres	Mujeres	Total	Hombres	Mujeres	Total	Canónicos	Civiles
1975	91924	47725	44199	27060	14080	12980	34223	34076	147
1976	93893	48247	45646	28069	14542	13527	31569	31470	99
1977	89243	46221	43022	27856	14575	13281	31558	31291	267
1978	85123	44382	40741	28079	14638	13441	30171	29336	835
1979	79679	41194	38485	27527	14443	13084	28653	27016	1637
1980	73485	37989	35496	27706	14503	13203	26697	24451	2246
1981	70121	36480	33641	29754	15564	14190	23502	21262	2240
1982	66642	34479	32163	28051	14744	13307	24668	21301	3367
1983	61718	32009	29709	29837	15668	14169	24838	18922	5916
1984	60554	31284	29270	29851	15675	14176	24095	19475	4620
1985	58004	30101	27903	31547	16448	15099	23522	18745	4777
1986	55496	28456	27040	30735	16092	14643	24844	18573	6271
1987	54150	27927	26223	31965	16867	15098	25260	18748	6512
1988	52433	26982	25451	33336	17559	15777	25536	18925	6611
1989	51961	26818	25143	33729	17859	15870	25938	19189	6749
1990	50919	26360	24559	35509	18805	16704	26305	19029	7276
1991	50209	25827	24382	36605	19393	17212	26470	19175	7295
1992	51214	26369	24845	35673	19060	16613	26170	19022	7148
1993	49986	25802	24184	36459	19429	17030	24352	17341	7011
1994	48132	25044	23088	36420	19342	17078	23874	16782	7092
1995	47448	24541	22907	37124	19827	17297	23773	17088	6685

**4. RESUMEN DE LA EVOLUCION DEMOGRAFICA DE RESIDENTES EN LA  
COMUNIDAD DE MADRID EN LOS ULTIMOS AÑOS (1975/1996)**

	NACIMIENTOS			DEFUNCIONES			CRECI.	MATRIMONIOS		
	Total	Hombres	Mujeres	Total	Hombres	Mujeres	VEGET.	Total	Canónicos	Civiles
1975	90941	47223	43718	27020	14045	12975	63921	38812	38645	167
1976	93279	47945	45334	28093	14524	13569	65186	35766	35654	112
1977	88650	45920	42730	27970	14636	13334	60680	35592	35291	301
1978	84726	44151	40575	28235	14702	13533	56491	33858	32921	937
1979	79492	41122	38370	27760	14579	13181	51732	31524	29723	1801
1980	72841	37673	35168	28070	14738	13332	44771	28808	26385	2423
1981	68860	35825	33035	30144	15799	14345	38716	25453	23027	2426
1982	65467	33878	31589	28532	15032	13500	36935	26514	22895	3619
1983	60729	31417	29312	30337	15974	14363	30392	26733	20367	6366
1984	59539	30745	28794	30108	15847	14261	29431	25990	21007	4983
1985	56890	29513	27377	31598	16518	15080	25292	25046	19959	5087
1986	54540	27942	26598	30544	15960	14584	23996	25996	19822	6174
1987	53354	27554	25800	31482	16608	14874	21872	26725	20218	6507
1988	51521	26527	24994	32768	17309	15459	18753	27115	20432	6683
1989	50911	26305	24606	33176	17607	15569	17735	28498	21560	6938
1990	49935	25827	24108	34903	18481	16422	15032	29191	21739	7452
1991	49293	25374	23919	35849	19048	16801	13444	29529	21937	7592
1992	50669	26104	24565	34905	18705	16200	15764	29573	22000	7573
1993	49499	25528	23971	35666	19121	16545	13833	27567	20153	7414
1994	47687	24781	22906	35682	18963	16719	12005	27013	19518	7495
1995	47006	24321	22685	36477	19524	16953	10529	27065	19931	7134
1996 (estimado)	47496	-	-	36905	-	-	10591	-	-	-

### I. EVOLUCION DE LOS NACIMIENTOS, DEFUNCIONES Y MATRIMONIOS DE RESIDENTES EN LA COMUNIDAD DE MADRID EN LOS ULTIMOS AÑOS (1975/1996)

DATOS DEFINITIVOS

D. ESTIMADOS

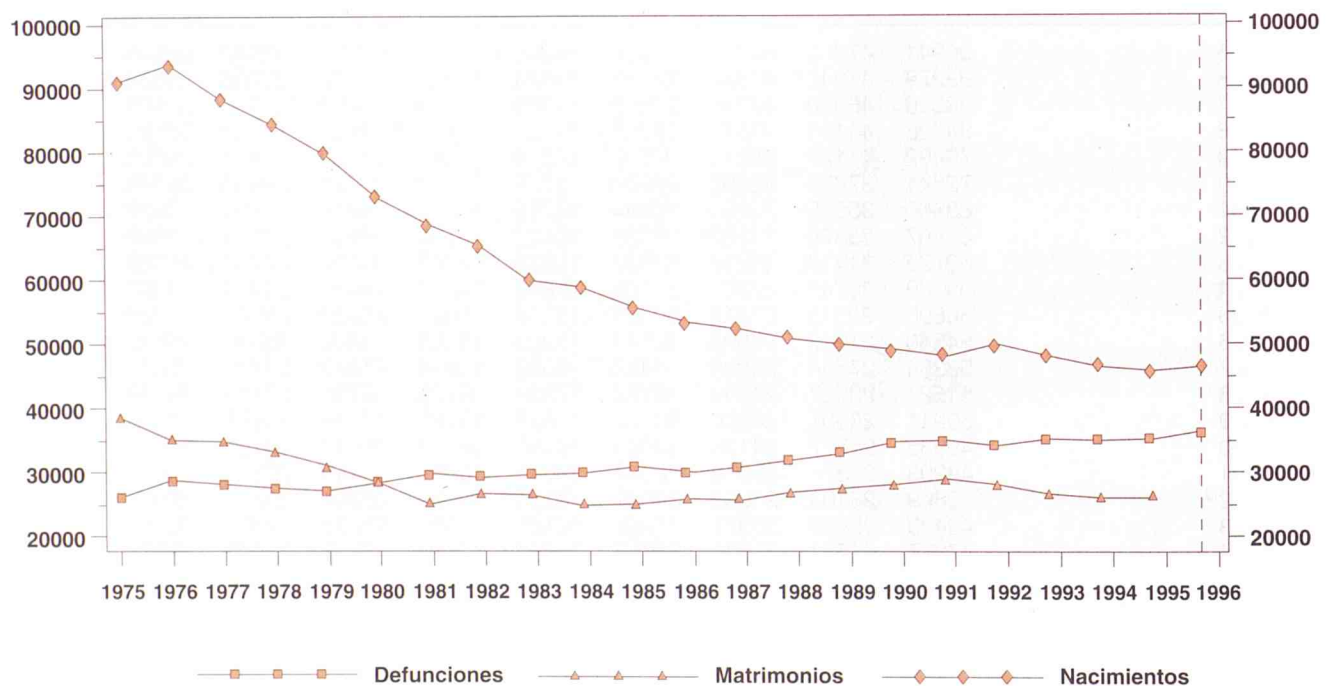



## 5. RESUMEN DE LA EVOLUCION DEMOGRAFICA DE RESIDENTES EN LA COMUNIDAD DE MADRID EN LOS ULTIMOS MESES (ENERO 1993-SEPTIEMBRE 1997) (1)

	NACIMIENTOS	DEFUNCIONES	CRECI. VEGET.	MATRIMONIOS
1993 Enero	4087	3220	867	823
Febrero	3718	3268	450	1021
Marzo	4354	3428	926	1806
Abril	4235	2869	1366	1948
Mayo	4680	2794	1886	2687
Junio	4297	2737	1560	3331
Julio	4361	2874	1487	3783
Agosto	3894	2724	1170	1483
Septiembre	4282	2603	1679	4141
Octubre	4011	2953	1058	3702
Noviembre	3752	2936	816	1475
Diciembre	3828	3260	568	1367
1994 Enero	3846	3459	387	757
Febrero	3693	3018	675	913
Marzo	4177	3079	1098	1583
Abril	4303	2826	1477	2083
Mayo	4447	2948	1499	2301
Junio	4132	2742	1390	3486
Julio	4063	3069	994	4181
Agosto	3869	2781	1088	1523
Septiembre	3744	2685	1059	4256
Octubre	3845	2988	857	3220
Noviembre	3686	2855	831	1505
Diciembre	3882	3232	650	1205
1995 Enero	3865	3628	237	701
Febrero	3449	2937	512	861
Marzo	4043	3305	738	1738
Abril	4094	2961	1133	2076
Mayo	4438	2898	1540	2370
Junio	4107	2748	1359	3744
Julio	4134	3315	819	3918
Agosto	3765	2755	1010	1419
Septiembre	3846	2688	1158	4675
Octubre	3835	2935	900	2964
Noviembre	3686	2962	724	1427
Diciembre	3744	3345	399	1172
1996 Enero	3788	3404	384	-
Febrero	3624	3063	561	-
Marzo	4056	3306	750	-
Abril	4120	2879	1241	-
Mayo	4356	3023	1333	-
Junio	4072	2852	1220	-
Julio	4113	2989	1124	-
Agosto	3777	2823	954	-
Septiembre	3765	2732	1033	-
Octubre	4047	3026	1021	-
Noviembre	3824	3379	445	-
Diciembre	3954	3429	525	-
1997 Enero	4094	3680	414	-
Febrero	3713	3035	678	-
Marzo	4007	3135	872	-
Abril	4442	2944	1498	-
Mayo	4489	2873	1616	-
Junio	4138	2603	1535	-
Julio	4269	2819	1450	-
Agosto	3788	2856	932	-
Septiembre	3851	2534	1317	-

(1) Los datos para los años 1993, 1994 y 1995 son definitivos mientras que para los años 1996 y 1997 son estimados.

II. EVOLUCION DE LOS NACIMIENTOS, DEFUNCIONES Y MATRIMONIOS DE RESIDENTES EN LA COMUNIDAD DE MADRID EN LOS ULTIMOS MESES (OCTUBRE 1993/SEPTIEMBRE 1997)

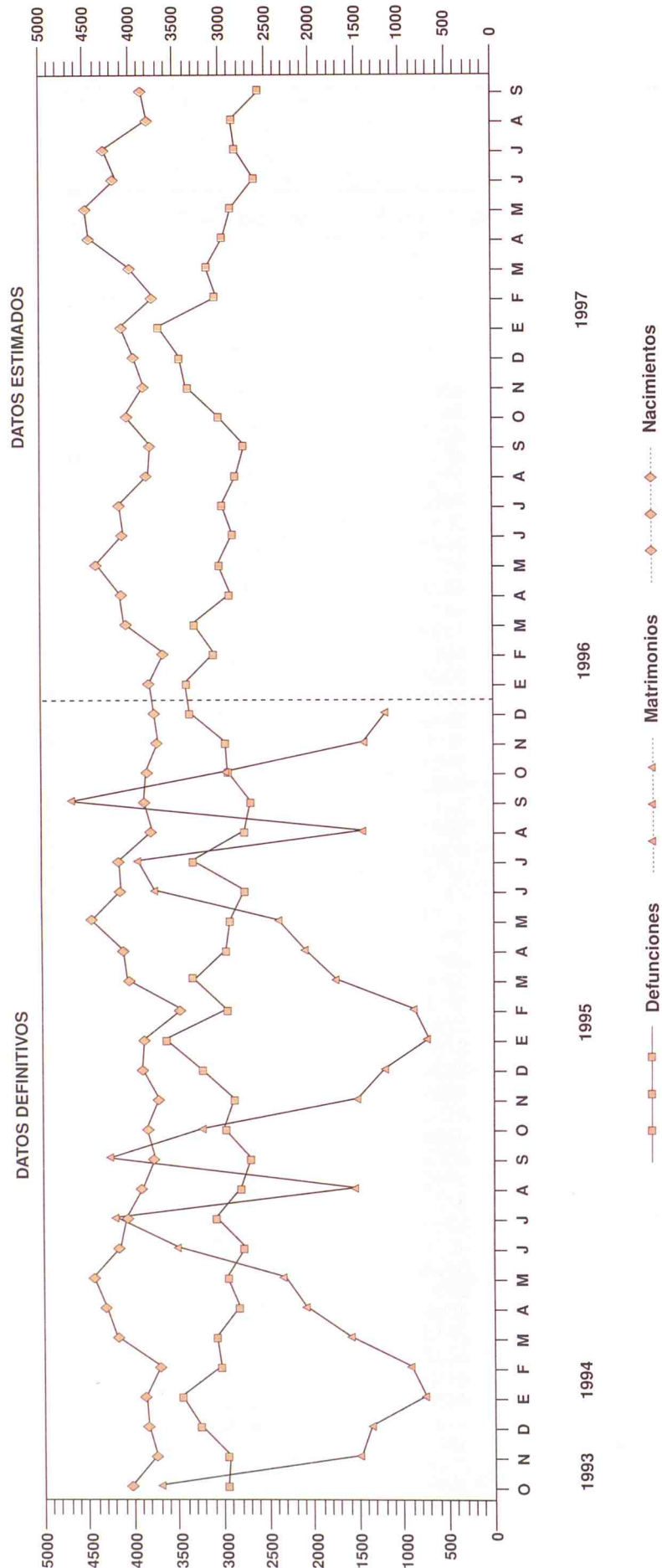

**6. RESUMEN DE LA EVOLUCION DEMOGRAFICA REGISTRADA EN LA  
COMUNIDAD DE MADRID (2)**

	NACIMIENTOS			DEFUNCIONES			MATRIMONIOS		
	Total	Hombres	Mujeres	Total	Hombres	Mujeres	Total	Canónicos	Civiles
1995 TOTAL	47448	24541	22907	37124	19827	17297	23773	17088	6685
1996 TOTAL	47927	24523	23404	37833	19837	17996	22707	16071	6636
1996 Octubre	4087	2106	1981	3086	1639	1447	2549	1938	611
Noviembre	3870	2008	1862	3539	1854	1685	1397	876	521
Diciembre	4014	2039	1975	3579	1839	1740	927	542	385
1997 Enero	4122	2149	1973	3834	1962	1872	442	175	267
Febrero	3742	1878	1864	3183	1678	1505	703	369	334
Marzo	4066	2045	2021	3270	1677	1593	1207	856	351
Abril	4480	2300	2180	3010	1558	1451	1827	1291	536
Mayo	4547	2353	2194	2974	1596	1377	2383	1808	575
Junio	4165	2150	2015	2715	1441	1274	3184	2465	719
Julio	4264	2168	2096	2815	1512	1303	2875	2163	712
Agosto	3783	2015	1768	2719	1373	1346	1385	1059	326
Septiembre	3243	1678	1565	2443	1284	1159	2387	1751	636

**7. RESUMEN DE LA EVOLUCION DEMOGRAFICA DE RESIDENTES  
REGISTRADA EN LA COMUNIDAD DE MADRID (2)**

	NACIMIENTOS			DEFUNCIONES			CRECI.	MATRIMONIOS		
	Total	Hombres	Mujeres	Total	Hombres	Mujeres	VEGET.	Total	Canónicos	Civiles
1995 TOTAL	46401	24008	22393	34936	18619	16317	11465	22608	16132	6476
1996 TOTAL	46877	23960	22917	35303	18525	16778	11574	21540	15179	6361
1996 Octubre	4003	2062	1941	2906	1547	1359	1097	2406	1821	585
Noviembre	3784	1961	1823	3282	1713	1569	502	1320	813	507
Diciembre	3914	1977	1937	3321	1713	1608	593	863	495	368
1997 Enero	4013	2089	1924	3563	1832	1731	450	304	142	162
Febrero	3661	1834	1827	2957	1551	1406	704	552	317	235
Marzo	3947	1984	1963	3032	1545	1487	915	978	748	230
Abril	4386	2249	2137	2819	1464	1354	1567	1449	1121	328
Mayo	4433	2295	2138	2773	1492	1280	1660	1978	1593	385
Junio	4075	2095	1980	2510	1316	1194	1565	2603	2163	440
Julio	4174	2120	2054	2632	1412	1220	1542	2291	1858	433
Agosto	3683	1967	1716	2536	1273	1263	1147	1125	870	255
Septiembre	3168	1643	1525	2289	1194	1095	879	1943	1487	456

(2) En las columnas de total van incluidos los no consta.

**III. EVOLUCION TRIMESTRAL DE LOS NACIMIENTOS DE MADRES RESIDENTES REGISTRADOS EN LA COMUNIDAD DE MADRID POR AMBITO GEOGRAFICO DE RESIDENCIA (1994/1996). PORCENTAJES**

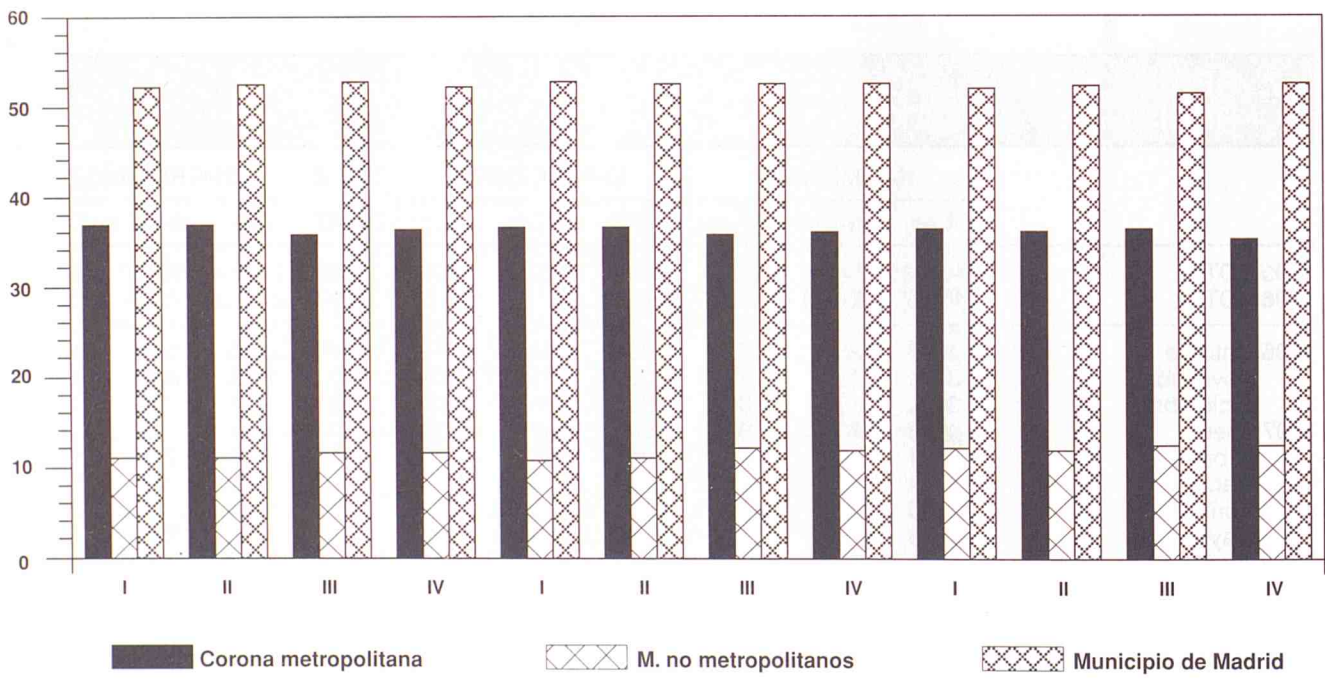

**8. NACIMIENTOS POR GRUPOS DE EDAD DE MADRES RESIDENTES REGISTRADOS EN LA COMUNIDAD DE MADRID**

	Total	Menos de 15 años	De 15 a 19 años	De 20 a 24 años	De 25 a 29 años	De 30 a 34 años	De 35 a 39 años	De 40 a 44 años	De 45 a 49 años	De 50 y más años	No consta
1995 TOTAL	46401	14	864	4135	15292	18500	6636	915	45	-	-
1996 TOTAL	46877	8	815	3701	14760	19501	7086	971	35	-	-
1996 Octubre	4003	1	65	329	1219	1660	638	89	2	-	-
Noviembre	3784	-	67	329	1133	1589	579	83	4	-	-
Diciembre	3914	-	75	298	1181	1652	631	73	4	-	-
1997 Enero	4013	-	68	301	1254	1677	621	89	3	-	-
Febrero	3661	1	62	277	1063	1602	577	73	4	-	2
Marzo	3947	1	53	280	1196	1707	629	79	1	-	1
Abril	4386	-	60	308	1263	1964	709	80	2	-	-
Mayo	4433	1	52	304	1235	2026	713	99	-	1	2
Junio	4075	1	74	337	1158	1802	610	85	7	-	1
Julio	4174	2	75	340	1247	1731	679	96	4	-	-
Agosto	3683	1	80	297	1078	1534	591	100	2	-	-
Septiembre	3168	1	52	250	921	1348	538	56	2	-	-

### IV. EVOLUCION TRIMESTRAL DE LOS MATRIMONIOS QUE FIJAN SU RESIDENCIA REGISTRADOS EN LA COMUNIDAD DE MADRID POR AMBITO GEOGRAFICO DE RESIDENCIA (1994/1996). PORCENTAJES

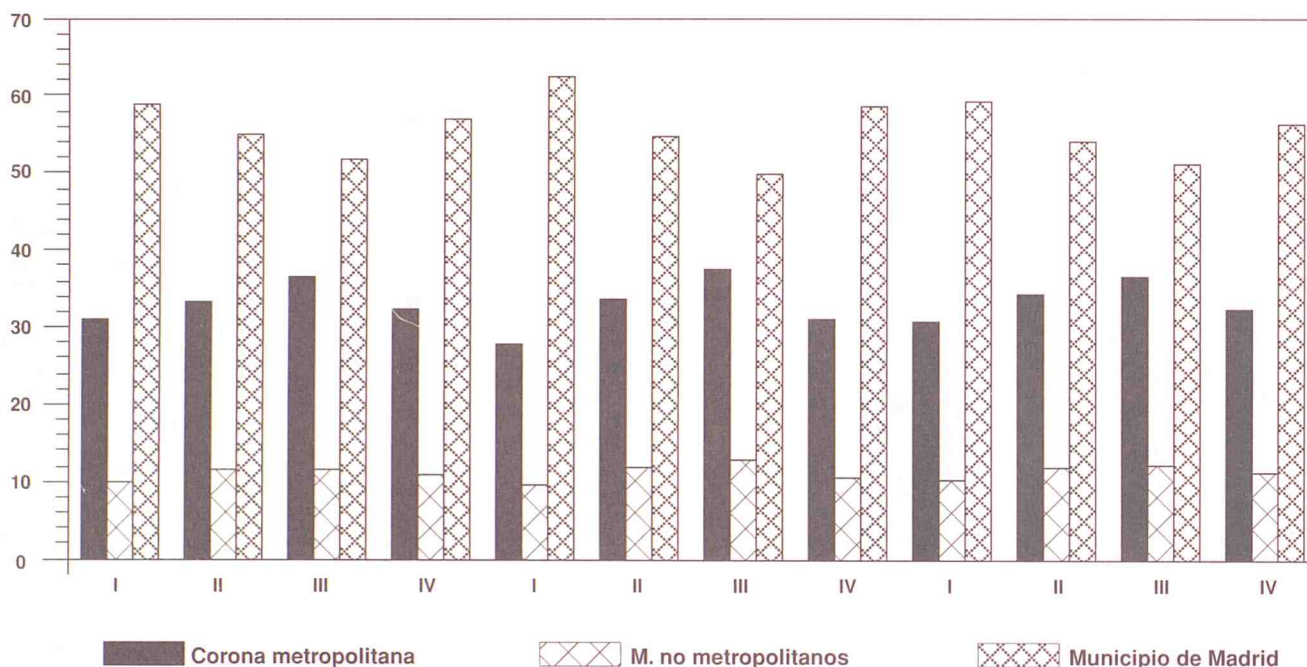

### V. EVOLUCION TRIMESTRAL DE LA PROPORCION DE MATRIMONIOS CIVILES Y CANONICOS RESPECTO AL TOTAL DE MATRIMONIOS QUE FIJAN SU RESIDENCIA REGISTRADOS EN LA COMUNIDAD DE MADRID (1994/1996). PORCENTAJES

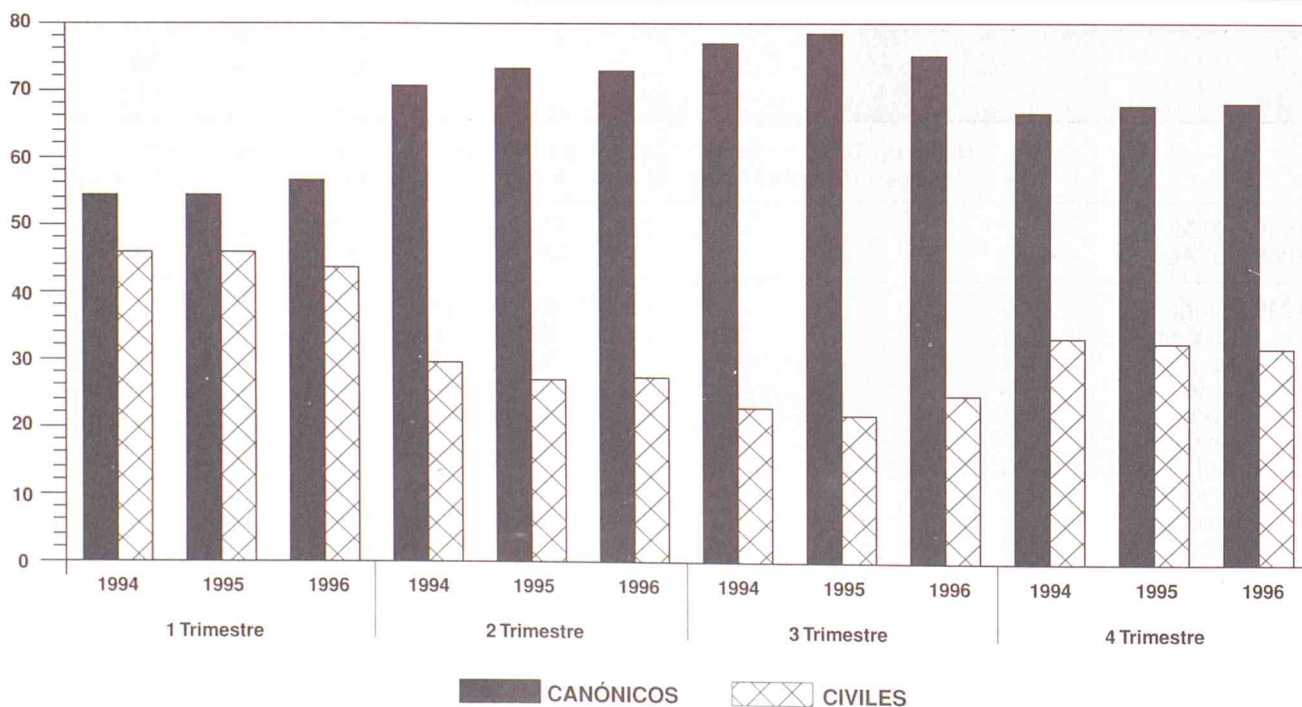

**9. MATRIMONIOS QUE FIJAN SU RESIDENCIA REGISTRADOS EN LA COMUNIDAD DE MADRID POR LA EDAD DE LOS CONYUGES AL CONTRAER MATRIMONIO**

	Total	Menos de 15 años	De 15 a 19 años	De 20 a 24 años	De 25 a 29 años	De 30 a 34 años	De 35 a 39 años	De 40 a 44 años	De 45 a 49 años	De 50 y más años	No consta
<b>HOMBRES</b>											
1995 TOTAL	22608	0	121	2426	10721	5787	1652	1147	447	307	0
1996 TOTAL	21540	0	111	2046	9920	5839	1807	1101	403	313	0
1996 Octubre	2406	0	11	186	1182	679	186	93	38	31	0
Noviembre	1320	0	9	109	532	407	129	77	30	27	0
Diciembre	863	0	8	90	300	255	96	71	25	18	0
1997 Enero	304	0	1	28	79	91	41	39	10	15	0
Febrero	552	0	4	46	207	153	54	45	24	19	0
Marzo	978	0	5	90	460	279	73	45	18	8	0
Abril	1449	0	5	119	666	431	132	60	20	16	0
Mayo	1978	0	2	150	987	577	129	79	32	22	0
Junio	2603	0	8	208	1364	716	179	76	28	24	0
Julio	2291	0	6	181	1182	623	157	88	34	20	0
Agosto	1125	0	7	116	529	304	95	49	16	9	0
Septiembre	1943	0	3	129	959	597	135	64	37	19	0
<b>MUJERES</b>											
1995 TOTAL	22608	2	417	4965	10905	3988	1230	755	233	113	0
1996 TOTAL	21540	3	334	4125	10593	4071	1289	720	263	142	0
1996 Octubre	2406	0	25	397	1273	479	130	70	22	10	0
Noviembre	1320	0	30	215	592	293	97	55	24	14	0
Diciembre	863	1	21	137	340	205	74	53	22	10	0
1997 Enero	304	0	7	44	104	76	37	26	6	4	0
Febrero	552	0	15	87	229	115	39	44	15	8	0
Marzo	978	0	24	189	461	207	57	27	10	3	0
Abril	1449	1	22	223	761	299	93	35	6	9	0
Mayo	1978	0	23	336	1066	378	95	55	11	14	0
Junio	2603	0	21	471	1422	494	104	55	24	11	1
Julio	2291	0	28	411	1245	425	96	55	19	10	2
Agosto	1125	0	16	241	564	206	60	26	8	3	1
Septiembre	1943	0	10	305	1058	394	104	48	18	5	1

**VI. EVOLUCION TRIMESTRAL DE LAS DEFUNCIONES DE RESIDENTES REGISTRADOS EN LA COMUNIDAD DE MADRID POR AMBITO GEOGRAFICO DE RESIDENCIA (1994/1996). PORCENTAJES**

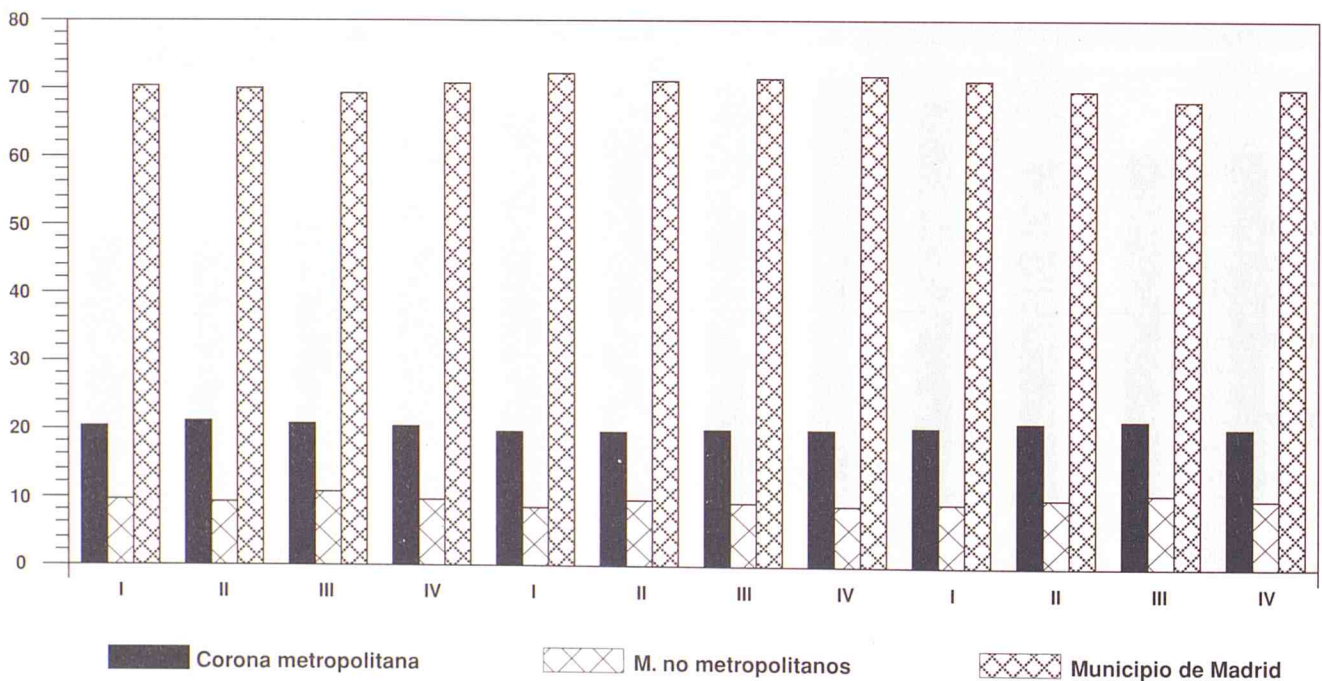



# DEFUNCIONES POR GRUPOS DE EDAD

## 10. DEFUNCIONES DE RESIDENTES REGISTRADAS EN LA COMUNIDAD DE MADRID POR SEXO Y GRUPOS DE EDAD

	Total	Menos de 1 año	De 1 a	De 5 a	De 10 a	De 15 a	De 20 a	De 25 a	De 30 a	De 35 a	De 40 a	De 45 a	De 50 a	De 55 a	De 60 a	De 65 a	De 70 a	De 75 a	De 80 a	De 85 y	No consta
			4 años	9 años	14 años	19 años	24 años	29 años	34 años	39 años	44 años	49 años	54 años	59 años	64 años	69 años	74 años	79 años	84 años	más años	
<b>TOTAL</b>																					
1995 TOTAL	34936	230	74	30	42	135	249	476	785	650	598	786	1040	1410	2215	3034	3895	4542	5804	8941	0
1996 TOTAL	35303	197	64	37	51	106	222	431	752	674	624	794	996	1383	2093	2963	3858	4635	5726	9697	0
1996 Octubre	2906	16	3	4	1	7	14	29	65	46	57	72	84	108	177	265	324	388	444	802	0
Noviembre	3282	17	4	9	2	13	16	38	57	63	47	73	91	116	187	284	340	429	547	949	0
Diciembre	3321	21	5	1	2	9	22	44	67	55	60	56	94	129	171	258	367	433	544	983	0
1997 Enero	3563	21	8	3	3	10	22	37	51	64	45	74	77	116	198	293	428	471	567	1074	1
Febrero	2957	21	5	1	3	8	17	29	47	48	51	63	89	93	145	226	349	416	494	852	0
Marzo	3032	24	4	6	2	10	15	20	52	50	49	45	98	105	182	225	307	415	522	898	3
Abril	2819	19	6	6	5	11	19	29	50	57	45	79	65	103	159	204	341	383	435	797	6
Mayo	2773	11	2	3	3	15	12	25	45	48	45	58	75	105	164	232	287	322	398	671	4
Junio	2510	18	6	3	2	16	10	14	39	45	41	58	75	105	164	232	287	322	398	671	4
Julio	2632	12	2	3	3	9	16	19	36	35	33	62	110	88	168	236	299	406	413	681	1
Agosto	2536	19	6	1	2	8	13	21	36	34	37	57	73	79	148	232	283	351	403	729	4
Septiembre	2289	19	1	7	1	4	11	18	35	32	46	56	77	82	137	190	241	291	381	657	3
<b>HOMBRES</b>																					
1995 TOTAL	18619	127	34	13	25	89	179	366	616	481	392	530	688	982	1607	2038	2408	2480	2652	2912	0
1996 TOTAL	18525	113	37	23	26	67	161	304	560	511	419	536	692	976	1461	1994	2413	2463	2617	3152	0
1996 Octubre	1547	8	0	3	0	6	11	19	48	33	38	51	59	77	124	184	203	206	215	262	0
Noviembre	1713	9	2	6	1	6	8	25	46	45	34	46	76	89	128	192	198	220	261	321	0
Diciembre	1713	13	3	1	2	5	15	32	49	42	38	32	58	90	115	176	229	237	237	319	0
1997 Enero	1832	12	7	1	2	6	17	25	40	47	24	56	35	89	137	195	284	275	248	332	0
Febrero	1551	13	3	1	3	6	14	23	29	34	30	45	58	60	110	155	222	240	237	268	0
Marzo	1545	13	3	3	1	6	11	14	41	30	36	30	63	69	128	156	181	222	243	292	3
Abril	1464	10	5	2	3	6	12	21	38	43	29	51	46	72	110	135	217	208	196	258	2
Mayo	1492	7	1	2	2	9	9	19	33	36	33	48	60	88	105	164	215	195	191	266	9
Junio	1316	10	2	2	1	10	7	10	31	30	26	41	50	73	115	148	176	182	196	203	3
Julio	1412	6	1	1	3	6	12	16	25	22	21	43	76	61	115	148	183	245	177	251	0
Agosto	1273	6	1	1	2	6	10	19	31	25	24	35	52	48	101	161	179	188	160	222	2
Septiembre	1194	11	1	4	1	3	11	16	28	26	30	41	53	56	101	122	143	168	170	208	1
<b>MUJERES</b>																					
1995 TOTAL	16317	103	40	17	17	46	70	110	169	169	206	256	352	428	608	996	1487	2062	3152	6029	0
1996 TOTAL	16778	84	27	14	25	39	61	127	192	163	205	258	304	407	632	969	1445	2172	3109	6545	0
1996 Octubre	1359	8	3	1	1	1	3	10	17	13	19	21	25	31	53	81	121	182	229	540	0
Noviembre	1569	8	2	3	1	7	8	13	11	18	13	27	15	27	59	92	142	209	286	628	0
Diciembre	1608	8	2	0	0	4	7	12	18	13	22	24	36	39	56	82	138	176	307	664	0
1997 Enero	1731	9	1	2	1	4	5	12	11	17	21	18	42	27	61	98	144	196	319	742	1
Febrero	1406	8	2	0	0	2	3	6	18	14	21	18	31	33	35	71	127	176	257	584	0
Marzo	1487	11	1	3	1	4	4	6	11	20	13	15	35	36	54	69	126	193	279	606	0
Abril	1354	9	1	4	2	5	7	8	12	14	16	28	19	31	49	68	124	175	239	539	4
Mayo	1280	4	1	1	1	6	3	6	12	12	12	22	22	28	48	77	124	159	228	511	3
Junio	1194	8	4	1	1	6	3	4	8	15	15	17	25	32	49	84	111	140	202	468	1
Julio	1220	6	1	2	0	3	4	3	11	13	12	19	34	27	53	88	116	161	236	430	1
Agosto	1263	13	5	0	0	2	3	2	5	9	13	22	21	31	47	71	104	163	243	507	2
Septiembre	1095	8	0	3	0	1	0	2	7	6	16	15	24	26	36	68	98	123	211	449	2



## 12. NACIMIENTOS, DEFUNCIONES Y MATRIMONIOS DE RESIDENTES EN LA COMUNIDAD DE MADRID EN LOS ÚLTIMOS CUATRO AÑOS (1993/1996)

	RESIDENTES									RESIDENTES (A FALTA DE INSCRITOS EN OTRAS C.C.A.A.)		
	1993			1994			1995			1996		
	Nacim.	Defun.	Matrim.	Nacim.	Defun.	Matrim.	Nacim.	Defun.	Matrim.	Nacim.	Defun.	Matrim.
TOTAL RESIDENTES EN LA COMUNIDAD DE MADRID	49499	35666	27567	47687	35682	27013	47006	36477	27065	46877	35303	21540
MUNICIPIOS												
Acebeda (La)	-	-	-	-	2	-	-	2	1	-	1	1
Ajalvir	15	8	18	18	8	6	21	10	14	13	7	10
Alameda del Valle	-	1	1	1	2	-	3	4	3	1	9	-
Alamo (El)	34	79	26	35	64	26	45	52	23	43	104	16
Alcalá de Henares	1734	724	839	1629	792	844	1586	757	777	1558	722	665
Alcobendas	832	309	366	813	332	398	812	360	357	873	357	369
Alcorcón	1026	654	615	1033	714	768	978	722	869	1058	682	710
Aldea del Fresno	14	37	8	10	10	3	10	8	1	12	11	8
Algete	189	38	91	183	41	81	185	36	90	204	43	70
Alpedrete	57	27	27	72	23	43	60	33	44	84	23	52
Ambite	2	3	2	3	6	-	2	6	1	1	2	1
Anchuelo	9	3	1	8	2	4	11	5	6	5	3	5
Aranjuez	390	328	218	406	335	209	397	347	210	424	342	164
Arganda del Rey	328	177	183	309	199	195	298	179	157	303	212	124
Arroyomolinos	21	5	17	21	8	16	21	5	14	34	8	12
Atazar (El)	3	1	-	-	1	1	1	1	1	1	-	-
Batres	7	7	4	3	5	4	8	-	3	2	3	3
Becerril de la Sierra	33	18	16	29	19	20	24	14	19	25	14	26
Belmonte de Tajo	9	9	8	12	14	6	9	13	5	7	14	5
Berrueco (El)	-	2	1	3	2	5	3	2	-	5	3	-
Berzosa del Lozoya	-	-	-	-	1	1	-	-	-	1	1	1
Boadilla del Monte	181	62	69	181	82	56	174	65	51	149	79	36
Boalo (El)	32	9	16	20	19	20	29	7	21	24	13	18
Braojos	3	2	2	1	3	1	1	3	-	1	1	1
Brea de Tajo	5	4	3	1	2	2	5	5	3	3	1	-
Brunete	34	39	20	33	82	35	44	41	38	53	53	34
Buitrago del Lozoya	18	18	7	16	12	10	11	9	6	13	16	3
Bustarviejo	16	16	4	11	22	2	9	11	11	15	16	7
Cabanillas de la Sierra	4	2	4	2	3	5	6	5	2	5	2	1
Cabrera (La)	10	10	8	13	10	4	11	13	4	13	14	10
Cadalso de los Vidrios	18	30	9	21	29	9	32	23	7	22	31	13
Camarma de Esteruelas	18	14	13	40	6	8	14	14	19	23	9	7
Campo Real	26	15	16	30	14	16	34	18	13	37	17	9
Canencia	3	4	3	3	4	1	2	4	4	6	10	4
Carabaña	14	20	6	13	19	5	13	18	8	15	18	9

**12. NACIMIENTOS, DEFUNCIONES Y MATRIMONIOS DE RESIDENTES EN LA  
COMUNIDAD DE MADRID EN LOS ÚLTIMOS CUATRO AÑOS (1993/1996)**

	RESIDENTES									RESIDENTES (A FALTA DE INSCRITOS EN OTRAS C.C.A.A.)		
	1993			1994			1995			1996		
	Nacim.	Defun.	Matrim.	Nacim.	Defun.	Matrim.	Nacim.	Defun.	Matrim.	Nacim.	Defun.	Matrim.
Casarrubuelos	8	9	2	6	3	2	4	4	7	6	2	4
Cenicientos	10	24	10	30	20	7	14	26	11	24	25	6
Cercedilla	64	55	28	45	49	40	74	43	37	75	39	35
Cervera de Buitrago	1	1	-	1	-	1	1	2	-	-	4	3
Ciempozuelos	123	156	84	148	144	85	134	119	77	140	171	57
Cobeña	29	2	14	23	5	18	46	6	12	38	7	15
Colmenar de Oreja	57	56	35	59	54	35	67	48	30	52	54	23
Colmenar del Arroyo	10	37	1	7	33	-	6	18	2	4	14	3
Colmenar Viejo	368	212	157	315	238	168	356	195	171	345	238	134
Colmenarejo	49	20	37	58	13	31	40	15	27	54	16	40
Collado Mediano	39	21	27	46	23	29	57	18	25	57	17	11
Collado Villalba	515	137	288	563	161	293	531	168	272	530	171	179
Corpa	3	2	2	3	4	1	4	7	-	2	2	1
Coslada	841	232	321	773	276	283	655	275	296	594	272	166
Cubas	10	19	5	5	15	-	12	15	2	14	18	2
Chapinería	8	7	8	12	5	1	13	10	4	19	8	5
Chinchón	44	61	17	39	69	28	40	57	23	35	90	22
Daganzo de Arriba	30	15	16	24	12	12	25	11	14	51	8	33
Escorial (El)	118	56	72	118	41	53	110	53	75	124	61	47
Estremera	12	9	7	11	8	7	12	12	7	12	16	4
Fresnedillas	3	4	5	9	4	8	10	5	11	11	4	4
Fresno de Torote	2	-	1	3	2	4	6	3	6	6	2	-
Fuenlabrada	2152	353	981	1908	409	1094	1900	409	1168	1913	431	915
Fuente el Saz de Jarama	35	22	20	45	31	14	32	26	27	30	35	26
Fuentidueña de Tajo	19	21	6	17	18	7	12	16	10	17	15	2
Galapagar	210	77	158	275	79	156	291	77	178	361	103	149
Garganta de los Montes	3	5	-	1	3	1	2	4	-	4	2	1
Gargantilla del Lozoya	2	2	1	-	2	1	1	5	1	-	3	1
Gascones	2	2	-	-	-	-	1	2	-	-	-	1
Getafe	1165	666	635	1104	642	676	1100	690	655	1053	677	482
Griñón	34	33	7	32	16	14	29	24	25	43	20	26
Guadalix de la Sierra	29	14	16	30	19	20	27	22	16	30	18	17
Guadarrama	104	74	66	83	77	46	94	52	64	104	61	41
Hiruela (La)	-	-	1	-	-	1	-	1	-	1	-	-
Horcajo de la Sierra	-	3	-	1	1	-	-	1	-	1	5	-
Horcajuelo de la Sierra	1	2	-	1	2	2	1	2	-	1	1	1
Hoyo de Manzanares	85	30	39	74	22	22	70	27	21	96	22	27
Humanes de Madrid	127	33	62	138	30	60	119	32	56	139	26	49
Leganés	1618	673	798	1467	752	663	1391	820	631	1313	814	545
Loeches	34	17	16	23	12	17	39	18	20	35	27	14

## 12. NACIMIENTOS, DEFUNCIONES Y MATRIMONIOS DE RESIDENTES EN LA COMUNIDAD DE MADRID EN LOS ÚLTIMOS CUATRO AÑOS (1993/1996)

	RESIDENTES									RESIDENTES (A FALTA DE INSCRITOS EN OTRAS C.C.A.A.)		
	1993			1994			1995			1996		
	Nacim.	Defun.	Matrim.	Nacim.	Defun.	Matrim.	Nacim.	Defun.	Matrim.	Nacim.	Defun.	Matrim.
Lozoya	2	3	2	2	4	3	5	7	3	2	7	3
Lozoyuela-Navas-Sieteiglesias	6	8	4	6	11	1	4	4	6	5	6	2
Madarcos	-	-	2	-	2	-	-	2	-	1	6	-
Madrid	26039	25622	15853	24992	25046	15430	24717	26211	15365	24352	24523	11674
Majadahonda	454	157	176	436	182	173	390	161	166	399	172	146
Manzanares El Real	40	16	28	42	22	12	39	29	28	38	16	19
Meco	96	21	30	85	19	32	84	18	43	75	18	53
Mejorada del Campo	190	51	82	193	66	65	181	64	77	187	49	71
Miraflores de la Sierra	35	33	23	39	45	16	39	26	21	42	40	16
Molar (El)	37	23	17	25	21	22	45	24	21	24	28	25
Molinos (Los)	46	30	11	32	26	17	32	36	15	28	26	11
Montejo de la Sierra	2	1	1	3	1	-	3	4	-	2	8	1
Moraleja de Enmedio	17	20	17	30	17	16	29	19	18	33	23	14
Moralzarzal	43	16	23	46	21	33	51	18	37	53	25	15
Morata de Tajuña	64	106	36	55	127	32	44	62	14	64	134	22
Móstoles	2028	700	951	1852	753	898	1726	717	831	1753	760	639
Navacerrada	18	10	10	19	10	5	12	6	6	19	14	8
Navalafuente	5	6	-	6	2	2	5	5	1	1	5	2
Navalagamella	2	6	2	6	15	3	10	7	2	16	8	4
Navalcarnero	122	138	62	140	122	71	157	100	63	142	149	38
Navarredonda	1	3	1	-	2	-	1	2	-	1	-	-
Navas del Rey	10	9	5	11	6	9	14	12	7	13	12	8
Nuevo Baztán	15	13	9	37	6	9	39	11	11	34	10	11
Olmeda de las Fuentes	1	-	1	2	4	1	2	-	1	2	1	-
Orusco	8	4	2	5	10	3	6	8	5	8	7	4
Paracuellos de Jarama	50	16	31	54	18	28	63	26	22	47	27	24
Parla	794	205	421	822	259	363	760	245	344	704	264	323
Patones	2	3	-	5	4	3	5	4	2	6	-	2
Pedrezuela	10	4	2	16	7	3	7	6	8	12	2	6
Pelayos de la Presa	10	4	1	15	45	2	17	31	12	6	30	3
Perales de Tajuña	33	9	7	17	18	9	23	17	6	18	16	14
Pezuela de las Torres	-	4	3	2	5	2	5	5	1	4	5	-
Pinilla del Valle	3	3	1	1	3	1	2	2	-	1	1	1
Pinto	286	111	182	261	113	146	256	117	174	267	109	160
Piñuécar	2	4	4	2	2	-	1	2	-	-	-	-
Pozuelo de Alarcón	708	408	294	756	390	277	757	301	255	738	380	203
Pozuelo del Rey	3	1	-	3	2	2	5	4	1	1	3	2
Prádena del Rincón	-	-	-	-	1	1	-	3	-	2	3	-
Puebla de la Sierra	-	1	-	-	1	-	-	1	-	-	2	-
Puentes Viejas	2	3	-	4	6	1	1	9	1	1	3	2

12. NACIMIENTOS, DEFUNCIONES Y MATRIMONIOS DE RESIDENTES EN LA  
COMUNIDAD DE MADRID EN LOS ÚLTIMOS CUATRO AÑOS (1993/1996)

	RESIDENTES									RESIDENTES (A FALTA DE INSCRITOS EN OTRAS C.C.A.A.)		
	1993			1994			1995			1996		
	Nacim.	Defun.	Matrim.	Nacim.	Defun.	Matrim.	Nacim.	Defun.	Matrim.	Nacim.	Defun.	Matrim.
Quijorna	9	5	7	7	1	2	7	10	4	5	7	7
Rascafría	16	12	11	17	15	6	16	15	15	13	8	-
Redueña	-	-	1	1	2	-	-	-	1	2	1	1
Ribatejada	1	4	5	2	6	3	2	7	3	2	-	2
Rivas-Vaciamadrid	431	39	159	422	36	146	406	36	99	372	36	67
Robledillo de la Jara	-	1	1	-	-	-	-	1	1	1	3	-
Robledo de Chavela	19	25	9	23	21	12	18	27	12	24	26	9
Robregordo	-	1	-	-	1	1	1	1	-	-	1	-
Rozas de Madrid (Las)	614	267	256	577	234	235	587	216	236	586	243	191
Rozas de Puerto Real	1	3	-	3	5	5	6	9	1	3	10	1
San Agustín de Guadalix	83	16	26	89	18	40	79	10	47	97	7	36
San Fernando de Henares	425	83	256	443	90	238	411	113	247	441	108	254
San Lorenzo del Escorial	114	68	47	123	86	61	113	96	66	103	80	67
San Martín de la Vega	112	49	109	135	41	77	150	49	90	159	59	56
San Martín de Valdeiglesias	57	71	32	63	70	30	57	73	29	46	58	32
San Sebastián de los Reyes	701	232	341	634	244	342	642	215	367	697	222	316
Santa María de la Alameda	5	7	7	8	8	1	6	8	3	4	6	4
Santorcaz	3	5	4	10	7	3	2	5	3	5	3	5
Santos de la Humosa (Los)	9	7	2	7	9	2	6	10	5	9	9	9
Serna del Monte (La)	-	1	1	1	-	-	1	2	-	-	3	2
Serranillos del Valle	3	5	4	5	2	4	5	4	2	3	4	6
Sevilla la Nueva	18	17	23	35	25	19	35	13	25	47	11	29
Somosierra	1	2	1	2	-	-	-	2	2	-	2	1
Soto del Real	49	20	17	43	21	17	46	16	40	43	33	26
Talamanca de Jarama	12	6	13	15	9	10	23	10	5	13	7	6
Tielmes	24	19	9	27	25	13	16	19	7	12	16	6
Titulcia	8	18	6	8	10	9	2	17	4	17	8	9
Torrejón de Ardoz	984	313	574	872	353	480	944	343	586	906	324	578
Torrejón de la Calzada	28	9	17	29	8	21	40	13	22	43	6	19
Torrejón de Velasco	17	16	10	13	10	6	10	17	7	18	13	5
Torrelaguna	19	29	9	28	41	11	28	40	24	22	43	16
Torrelodones	129	33	60	115	63	50	133	49	50	160	38	36
Torremocha de Jarama	2	5	2	-	7	3	2	7	5	2	12	1
Torres de la Alameda	39	21	42	55	18	26	40	18	24	38	19	20
Tres Cantos	426	87	149	436	68	165	486	67	116	451	83	117
Valdaracete	8	10	7	8	7	3	5	17	7	7	4	5
Valdeavero	7	8	2	3	5	4	5	6	1	6	7	4
Valdelaguna	5	7	2	3	7	7	6	2	1	5	6	4
Valdemanco	5	8	4	6	7	5	6	6	5	5	4	2
Valdemaqueda	6	3	-	4	3	2	5	6	-	5	4	2

## 12. NACIMIENTOS, DEFUNCIONES Y MATRIMONIOS DE RESIDENTES EN LA COMUNIDAD DE MADRID EN LOS ÚLTIMOS CUATRO AÑOS (1993/1996)

	RESIDENTES									RESIDENTES (A FALTA DE INSCRITOS EN OTRAS C.C.A.A.)		
	1993			1994			1995			1996		
	Nacim.	Defun.	Matrim.	Nacim.	Defun.	Matrim.	Nacim.	Defun.	Matrim.	Nacim.	Defun.	Matrim.
Valdemorillo	46	24	24	54	10	36	53	15	28	55	27	47
Valdemoro	256	101	154	241	87	179	278	73	188	289	99	202
Valdeolmos	21	4	6	29	5	11	14	8	9	19	8	6
Valdepiélagos	3	2	2	5	2	-	2	-	4	2	4	1
Valdetorres de Jarama	16	6	13	15	11	11	22	14	11	18	9	11
Valdilecha	30	16	19	21	21	12	23	14	15	27	21	10
Valverde de Alcalá	2	2	2	2	3	1	1	4	3	-	6	1
Velilla de San Antonio	56	11	38	53	11	50	68	17	53	86	22	56
Vellón (El)	9	7	2	14	10	8	6	9	9	10	7	1
Venturada	5	3	3	8	2	2	4	6	6	10	1	-
Villa del Prado	41	33	25	49	50	24	37	38	18	39	35	7
Villaconejos	33	37	13	29	16	19	27	22	15	29	27	21
Villalbilla	21	12	18	29	15	17	27	12	14	31	14	16
Villamanrique de Tajo	4	11	1	5	8	5	4	3	-	5	4	2
Villamanta	11	23	13	19	11	9	21	9	11	11	18	9
Villamantilla	-	3	-	-	8	1	3	3	1	3	4	2
Villanueva de la Cañada	76	32	26	92	28	25	70	24	42	118	31	32
Villanueva de Perales	3	3	3	7	2	-	5	3	3	3	6	2
Villanueva del Pardillo	38	4	11	50	13	18	43	11	22	42	13	24
Villar del Olmo	9	6	9	10	5	4	9	6	2	15	9	4
Villarejo de Salvanes	61	36	11	56	39	31	48	31	29	69	42	32
Villaviciosa de Odón	124	135	84	126	130	92	158	113	77	136	116	83
Villavieja del Lozoya	1	-	1	1	4	3	3	2	3	3	2	1
Zarzalejo	10	14	6	8	13	1	11	9	10	17	12	8
No consta	-	-	-	-	-	-	-	-	-	-	-	-

### ESTRATOS DE POBLACION

Menos de 101 habitantes	6	11	6	3	12	7	6	17	3	7	22	8
De 101 a 500	128	170	88	164	174	91	186	195	98	166	178	72
De 501 a 1.000	148	163	73	160	198	64	144	186	99	181	157	93
De 1.001 a 2.000	640	462	390	687	456	357	651	440	382	725	451	362
De 2.001 a 5.000	1441	867	694	1474	884	781	1488	814	859	1609	973	805
De 5.001 a 10.000	1092	623	677	1164	668	600	1178	591	652	1312	674	522
De 10.001 a 20.000	2042	807	934	2070	776	940	2159	673	838	2070	825	741
De 20.001 a 50.000	4088	1880	2010	4066	1942	1934	3983	1797	1888	4033	1975	1555
De 50.001 a 100.000	4152	1291	2023	3914	1464	1866	3813	1438	1950	3774	1439	1752
De 100.001 a 200.000	9723	3770	4819	8993	4062	4943	8681	4115	4931	8648	4086	3956
Más de 200.000	26039	25622	15853	24992	25046	15430	24717	26211	15365	24352	24523	11674
No consta	-	-	-	-	-	-	-	-	-	-	-	-

12. NACIMIENTOS, DEFUNCIONES Y MATRIMONIOS DE RESIDENTES EN LA  
COMUNIDAD DE MADRID EN LOS ÚLTIMOS CUATRO AÑOS (1993/1996)

	RESIDENTES									RESIDENTES (A FALTA DE INSCRITOS EN OTRAS C.C.A.A.)		
	1993			1994			1995			1996		
	Nacim.	Defun.	Matrim.	Nacim.	Defun.	Matrim.	Nacim.	Defun.	Matrim.	Nacim.	Defun.	Matrim.
AMBITOS GEOGRAFICOS												
Area Metropolitana	44375	32397	24685	42327	32353	24156	41661	33331	24092	41191	31807	19014
Madrid	26039	25622	15853	24992	25046	15430	24717	26211	15365	24352	24523	11674
Corona Metropolitana	18336	6775	8832	17335	7307	8726	16944	7120	8727	16839	7284	7340
Norte	2327	840	1013	2198	882	1073	2296	837	1011	2366	900	936
Sur	9069	3362	4583	8447	3642	4608	8111	3720	4672	8061	3737	3774
Este	4711	1469	2300	4439	1642	2134	4314	1631	2157	4191	1560	1881
Oeste	2229	1104	936	2251	1141	911	2223	932	887	2221	1087	749
Municipios no metropolitanos	5124	3269	2882	5360	3329	2857	5345	3146	2973	5686	3496	2526
No consta	-	-	-	-	-	-	-	-	-	-	-	-
DISTRITOS DEL MUNICIPIO DE MADRID												
	26039	25622	15853	24992	25046	15430	24717	26211	15365	24352	24523	11674
Centro	1253	1910	716	1264	1803	504	1281	1895	523	1203	1642	424
Arganzuela	1017	1185	552	946	1069	450	990	1162	446	1010	1113	395
Retiro	976	1090	442	839	998	341	890	1068	342	828	975	283
Salamanca	1206	1758	708	1140	1731	538	1141	1734	545	1177	1651	378
Chamartín	1401	1221	716	1455	1235	565	1361	1188	595	1280	1195	434
Tetuán	1222	1488	695	1162	1457	573	1196	1502	555	1135	1376	402
Chamberí	1209	1900	660	1151	1831	569	1184	1943	502	1137	1754	404
Fuencarral-El Pardo	1863	1207	701	1703	1249	585	1638	1350	557	1644	1238	502
Moncloa-Aravaca	878	975	416	936	937	374	903	1000	353	900	888	302
Latina	1875	1899	896	1895	1896	765	1787	2011	820	1761	1862	678
Carabanchel	1932	2000	898	1844	1910	733	1749	2030	679	1694	1981	566
Usera	1055	991	402	984	1027	325	954	1092	351	939	1031	324
Puente de Vallecas	2332	1919	872	2123	1806	911	2234	1996	798	2291	1844	707
Moratalaz	964	747	347	917	680	319	845	740	364	875	688	276
Ciudad Lineal	1881	1761	908	1960	1816	757	1838	1798	761	1877	1728	665
Hortaleza	1197	957	496	1208	840	502	1219	853	471	1254	858	421
Villaverde	1150	885	509	1116	895	492	1158	968	493	1113	854	406
Villa de Vallecas	758	343	255	693	367	214	721	343	238	626	342	221
Vicálvaro	391	234	142	329	240	128	366	279	141	396	269	167
San Blas	1169	991	388	1070	1096	325	955	1096	311	883	1097	259
Barajas	310	161	119	257	163	99	307	163	136	329	137	130
No consta	-	-	4015 (*)	-	-	5361 (*)	-	-	5384 (*)	-	-	3330
AREAS Y DISTRITOS DE SALUD DE LA COMUNIDAD DE MADRID												
	49499	35666	23552	47687	35682	21652	47006	36477	27065	46877	35303	21540
Area 1 Sur-Este	6561	4878	2575	5988	4691	2438	6110	4939	2304	6080	4743	2001
Arganda	1140	545	517	1087	600	525	1054	513	421	1064	625	347
Moratalaz	1355	981	489	1246	920	447	1211	1019	505	1271	957	443
Retiro	976	1090	442	839	998	341	889	1068	342	828	975	283
Vallecas	3090	2262	1127	2816	2173	1125	2956	2339	1036	2917	2186	928



## 12. NACIMIENTOS, DEFUNCIONES Y MATRIMONIOS DE RESIDENTES EN LA COMUNIDAD DE MADRID EN LOS ÚLTIMOS CUATRO AÑOS (1993/1996)

	RESIDENTES									RESIDENTES (A FALTA DE INSCRITOS EN OTRAS C.C.A.A.)		
	1993			1994			1995			1996		
	Nacim.	Defun.	Matrim.	Nacim.	Defun.	Matrim.	Nacim.	Defun.	Matrim.	Nacim.	Defun.	Matrim.
Area 2 Centro-Norte	4119	3356	2121	4057	3409	1739	3817	3391	1813	3765	3297	1359
Coslada	1512	377	697	1462	443	636	1315	469	673	1308	451	547
Salamanca	1206	1758	708	1140	1731	538	1141	1734	545	1177	1651	378
Chamartín	1401	1221	716	1455	1235	565	1361	1188	595	1280	1195	434
Area 3 Este	2925	1136	1532	2745	1238	1424	2729	1204	1482	2662	1141	1364
Alcalá de Henares	1941	823	958	1873	885	944	1785	861	896	1756	817	786
Torrejón de Ardoz	984	313	574	872	353	480	944	343	586	906	324	578
Area 4 Noreste	4557	3870	1911	4495	3915	1683	4319	3910	1679	4343	3820	1475
Ciudad Lineal	1881	1761	908	1960	1816	757	1838	1798	761	1873	1728	665
San Blas	1169	991	388	1070	1096	325	955	1096	311	883	1097	259
Hortaleza	1507	1118	615	1465	1003	601	1526	1016	607	1587	995	551
Area 5 Norte	6279	3968	2867	5944	4108	2666	6029	4193	2659	6056	4044	2280
Alcobendas	2244	896	1081	2184	989	1110	2200	1001	1150	2334	1007	1046
Colmenar Viejo	950	377	390	895	413	398	995	340	397	943	423	330
Tetuán	1222	1488	695	1162	1457	573	1196	1502	555	1135	1376	402
Fuencarral	1863	1207	701	1703	1249	585	1638	1350	557	1644	1238	502
Area 6 Oeste	4707	2704	2237	4878	2736	2157	4780	2611	2169	4995	2663	1797
Majadahonda	2114	974	859	2132	1012	821	2072	829	814	2090	978	673
Collado Villalba	1715	755	962	1810	787	962	1805	782	1002	2005	797	822
Moncloa	878	975	416	936	937	374	903	1000	353	900	888	302
Area 7 Centro-Oeste	4337	5709	2272	4310	5530	1838	4252	5849	1845	4101	5258	1506
Centro	1253	1910	716	1264	1803	504	1281	1895	523	1203	1642	424
Chamberí	1209	1900	660	1151	1831	569	1184	1943	502	1137	1754	404
Latina	1875	1899	896	1895	1896	765	1787	2011	820	1761	1862	678
Area 8 Sur-Oeste I	3545	2007	1876	3468	2102	1974	3334	1980	1995	3384	2084	1614
Móstoles	2152	835	1035	1978	883	990	1884	830	908	1889	876	722
Alcorcón	1026	654	615	1033	714	768	978	722	869	1058	682	710
Navalcarnero	367	518	226	457	505	216	472	428	218	437	526	182
Area 9 Sur-Oeste II	3770	1026	1779	3375	1161	1757	3291	1229	1799	3226	1245	1460
Leganés	1618	673	798	1467	752	663	1391	820	631	1313	814	545
Fuenlabrada	2152	353	981	1908	409	1094	1900	409	1168	1913	431	915
Area 10 Sur I	2517	1138	1383	2469	1128	1328	2393	1185	1329	2359	1173	1105
Parla	1352	472	748	1365	486	652	1293	495	674	1306	496	623
Getafe	1165	666	635	1104	642	676	1100	690	655	1053	677	482
Area 11 Sur II	6182	5874	2999	5958	5664	2648	5952	5986	2607	5906	5835	2249
Aranjuez	1028	813	638	1068	763	648	1101	734	638	1150	856	558
Arganzuela	1017	1185	552	946	1069	450	990	1162	446	1010	1113	395
Villaverde	1150	885	509	1116	895	492	1158	968	493	1113	854	406
Carabanchel	1932	2000	898	1844	1910	733	1749	2030	679	1694	1981	566
Usera	1055	991	402	984	1027	325	954	1092	351	939	1031	324
No consta	-	-	4015 (*)	-	-	5361 (*)	-	-	5384 (*)	-	-	3330

(\*) El elevado número de no consta se debe a que no se ha imputado el distrito municipal de residencia del matrimonio.

13. NACIMIENTOS, DEFUNCIONES Y MATRIMONIOS REGISTRADOS EN LA  
COMUNIDAD DE MADRID POR LUGAR DE RESIDENCIA

	1996 4º Trimestre			1997 1º Trimestre			1997 2º Trimestre			1997 3º Trimestre		
	Nacim.	Defun.	Matrim.	Nacim.	Defun.	Matrim.	Nacim.	Defun.	Matrim.	Nacim.	Defun.	Matrim.
TOTAL	11971	10204	4873	11930	10287	2352	13192	8699	7394	11290	7977	6647
RESIDENTES EN LA COMUNIDAD DE MADRID	11701	9509	4589	11621	9552	1834	12894	8102	6030	11025	7457	5359
Acebeda (La)	-	-	-	-	-	-	-	1	-	-	1	-
Ajalvir	5	2	1	5	4	3	2	1	3	6	1	1
Alameda del Valle	1	2	-	-	1	-	-	-	-	2	-	-
Alamo (El)	9	22	8	9	18	1	8	23	3	7	29	5
Alcalá de Henares	389	190	133	396	212	58	383	176	200	354	171	222
Alcobendas	205	105	71	219	82	37	219	83	97	188	70	67
Alcorcón	283	178	157	283	200	70	328	166	202	262	148	193
Aldea del Fresno	5	4	1	-	4	-	5	3	2	3	1	2
Algete	51	14	11	47	9	7	51	7	19	41	12	22
Alpedrete	21	6	12	14	13	4	26	9	12	17	5	11
Ambite	-	2	-	-	-	-	1	-	-	3	1	-
Anchuelo	1	-	-	1	2	-	2	1	1	4	1	-
Aranjuez	124	96	37	96	93	17	105	86	58	85	86	39
Arganda del Rey	87	50	21	76	42	7	96	36	15	82	42	30
Arroyomolinos	10	2	3	4	6	3	10	5	3	9	4	3
Atazar (El)	-	-	-	-	-	-	1	2	-	-	-	-
Batres	1	2	-	1	-	-	2	3	1	2	4	1
Becerril de la Sierra	7	3	3	13	5	1	6	5	4	10	5	3
Belmonte de Tajo	1	4	-	1	4	-	4	2	-	3	3	4
Berruero (El)	-	-	-	1	-	-	-	-	-	1	-	-
Berzosa del Lozoya	-	1	-	-	1	-	-	-	-	-	-	-
Boadilla del Monte	33	23	2	49	19	1	35	14	16	20	22	19
Boalo (El)	1	3	8	5	-	2	6	2	-	3	2	1
Braojos	-	-	-	-	-	-	-	-	-	1	1	-
Brea de Tajo	-	-	-	1	4	-	-	1	-	2	1	-
Brunete	11	12	6	12	23	5	15	13	7	12	23	12
Buitrago del Lozoya	2	2	1	2	3	-	3	5	-	3	3	2
Bustarviejo	1	3	-	2	6	1	2	2	-	3	4	-
Cabanillas de la Sierra	2	1	-	1	1	-	-	-	-	-	-	-
Cabrera (La)	3	2	3	6	3	1	5	1	1	3	2	1
Cadalso de los Vidrios	3	5	3	5	7	2	2	7	2	10	10	3
Camarma de Esteruelas	5	1	1	8	2	-	7	2	5	6	4	1
Campo Real	10	2	3	8	4	2	7	5	3	1	5	2
Canencia	4	5	1	1	2	-	-	-	-	-	-	-
Carabaña	5	4	-	5	1	-	1	3	1	1	4	-
Casarrubuelos	2	1	1	2	1	-	-	1	-	1	1	-
Cenicientos	10	5	1	5	3	-	3	5	1	4	7	4
Cercedilla	25	14	8	10	16	1	16	9	7	5	15	9
Cervera de Buitrago	-	1	-	-	-	-	-	-	-	1	-	1
Ciempozuelos	32	56	10	37	31	5	27	34	16	27	30	13

## 13. NACIMIENTOS, DEFUNCIONES Y MATRIMONIOS REGISTRADOS EN LA COMUNIDAD DE MADRID POR LUGAR DE RESIDENCIA

	1996 4º Trimestre			1997 1º Trimestre			1997 2º Trimestre			1997 3º Trimestre		
	Nacim.	Defun.	Matrim.	Nacim.	Defun.	Matrim.	Nacim.	Defun.	Matrim.	Nacim.	Defun.	Matrim.
Cobeña	6	-	3	12	1	2	14	-	5	8	4	4
Colmenar de Oreja	13	15	7	22	12	2	21	14	9	11	16	13
Colmenar del Arroyo	2	2	-	1	6	-	2	2	1	-	5	1
Colmenar Viejo	84	74	25	83	54	9	104	72	47	78	50	50
Colmenarejo	16	4	8	22	4	3	24	5	7	8	2	11
Collado Mediano	15	4	3	13	5	1	19	1	6	8	5	6
Collado Villalba	127	42	29	132	45	17	154	34	68	99	17	48
Corpa	1	1	-	1	1	-	2	-	1	1	-	-
Coslada	132	64	27	158	74	21	171	54	41	138	53	40
Cubas	3	6	-	3	6	-	4	1	3	1	2	6
Chapinería	7	1	-	1	2	1	3	-	3	3	2	1
Chinchón	10	25	4	6	22	3	6	6	2	2	4	2
Daganzo de Arriba	15	3	7	11	2	3	12	2	6	15	3	11
Escorial (El)	30	12	13	31	13	2	30	10	11	14	22	11
Estremera	1	8	-	1	2	-	2	1	-	4	2	2
Fresnedillas	3	2	2	3	-	-	1	2	-	2	-	1
Fresno de Torote	3	-	-	-	1	-	-	-	-	-	-	-
Fuenlabrada	462	116	185	449	121	92	502	96	363	478	78	313
Fuente el Saz de Jarama	9	10	6	16	9	2	10	7	14	5	5	8
Fuentidueña de Tajo	4	4	-	4	9	-	6	5	2	4	3	-
Galapagar	96	31	29	88	26	11	108	19	47	71	16	26
Garganta de los Montes	1	1	1	1	1	-	-	-	-	-	-	1
Gargantilla del Lozoya	-	-	1	1	-	-	1	-	-	-	1	-
Gascones	-	-	-	-	-	-	-	-	-	-	2	-
Getafe	267	175	81	285	177	42	296	166	183	284	173	176
Griñón	6	4	10	12	7	4	12	6	10	7	8	7
Guadalix de la Sierra	5	6	5	4	3	2	9	4	5	4	5	3
Guadarrama	21	12	11	18	8	2	27	15	18	23	13	12
Hiruela (La)	-	-	-	-	-	-	-	-	-	-	-	-
Horcajo de la Sierra	1	2	-	-	-	-	-	1	-	-	-	-
Horcajuelo de la Sierra	1	-	-	1	1	-	-	-	-	-	1	-
Hoyo de Manzanares	18	6	6	18	5	4	27	6	7	11	7	5
Humanes de Madrid	39	12	9	34	7	10	35	7	18	30	6	20
Leganés	288	201	122	306	194	38	363	190	176	312	162	168
Loeches	15	4	2	10	6	2	9	5	6	8	-	3
Lozoya	-	4	-	-	-	-	-	-	-	1	1	-
Lozoyuela-Navas-Sieteiglesias	2	3	1	4	1	-	-	6	1	1	-	-
Madarcos	-	1	-	-	-	-	-	-	1	-	-	-
Madrid	6125	6647	2586	6037	6753	982	6751	5658	3052	5769	5150	2626
Majadahonda	97	43	37	84	38	16	111	24	41	98	26	31
Manzanares El Real	9	3	3	8	3	-	7	5	3	5	2	2
Meco	24	5	7	17	3	-	27	4	8	17	3	11
Mejorada del Campo	42	11	12	49	17	7	33	11	22	46	13	13
Miraflores de la Sierra	13	5	2	14	12	1	9	6	4	11	4	5
Molar (El)	9	8	3	8	8	-	15	6	9	11	6	5

13. NACIMIENTOS, DEFUNCIONES Y MATRIMONIOS REGISTRADOS EN LA  
COMUNIDAD DE MADRID POR LUGAR DE RESIDENCIA

	1996 4º Trimestre			1997 1º Trimestre			1997 2º Trimestre			1997 3º Trimestre		
	Nacim.	Defun.	Matrim.	Nacim.	Defun.	Matrim.	Nacim.	Defun.	Matrim.	Nacim.	Defun.	Matrim.
Molinos (Los)	8	7	-	8	2	1	7	5	2	8	5	2
Montejo de la Sierra	-	1	-	-	6	-	-	5	-	-	3	-
Moraleja de Enmedio	6	8	4	9	7	-	11	6	6	8	7	5
Moralzarzal	13	6	2	19	7	2	16	4	4	7	9	2
Morata de Tajuña	16	52	3	16	30	1	14	42	5	11	29	8
Móstoles	425	205	125	439	174	68	449	164	197	381	165	161
Navacerrada	3	3	3	5	1	2	3	2	3	3	2	5
Navalafuente	-	-	1	-	-	-	3	-	-	1	1	1
Navalagamella	3	3	-	2	1	1	1	-	-	3	2	1
Navalcarnero	33	43	10	39	41	4	30	34	3	27	40	5
Navarredonda	-	-	-	-	-	-	-	-	-	-	-	-
Navas del Rey	2	5	2	1	6	-	4	1	-	2	1	-
Nuevo Baztán	10	3	3	6	7	2	13	-	4	11	1	4
Olmeda de las Fuentes	-	-	-	1	2	-	-	-	-	-	-	-
Orusco	1	1	-	2	5	-	2	2	-	-	1	-
Paracuellos de Jarama	11	11	5	13	8	6	12	6	14	23	7	8
Parla	179	67	66	189	74	12	198	61	51	186	51	65
Patones	1	-	-	-	1	-	1	2	2	-	1	-
Pedrezuela	4	-	1	5	3	-	4	-	2	-	-	5
Pelayos de la Presa	3	4	2	3	-	-	1	2	3	2	3	1
Perales de Tajuña	2	4	3	6	4	1	6	5	6	4	3	1
Pezueta de las Torres	1	-	-	2	1	1	-	2	-	1	-	-
Pinilla del Valle	-	-	1	2	-	-	1	1	1	-	1	-
Pinto	66	31	35	63	14	12	82	20	52	68	28	47
Piñuécar	-	-	-	1	-	-	-	3	-	1	1	-
Pozuelo de Alarcón	204	104	43	169	101	27	206	83	53	170	63	52
Pozuelo del Rey	-	3	1	-	1	-	-	-	-	2	-	1
Prádena del Rincón	1	-	-	-	2	-	-	-	-	-	-	-
Puebla de la Sierra	-	1	-	-	-	-	-	-	-	1	-	-
Puentes Viejas	-	1	1	-	-	1	1	-	-	-	2	-
Quijorna	-	2	1	2	-	-	4	1	2	2	1	-
Rascafría	3	2	-	4	3	1	3	3	1	3	3	-
Redueña	-	1	-	2	1	1	-	-	-	-	-	-
Ribatejada	-	-	-	-	-	-	2	-	-	1	-	-
Rivas-Vaciamadrid	91	8	13	83	14	1	100	11	27	77	9	54
Robledillo de la Jara	-	-	-	-	-	-	-	-	-	1	-	-
Robledo de Chavela	4	7	1	7	6	-	4	8	5	9	7	3
Robregordo	-	1	-	-	-	-	1	-	-	-	1	-
Rozas de Madrid (Las)	139	63	52	145	74	16	154	67	51	166	63	49
Rozas de Puerto Real	1	5	-	-	1	-	-	-	1	-	-	-
San Agustín de Guadalix	23	1	7	23	6	4	26	6	4	23	8	10
San Fernando de Henares	119	23	48	117	32	18	128	27	67	123	20	69
San Lorenzo del Escorial	27	26	16	35	23	4	26	23	9	31	18	13
San Martín de la Vega	34	18	12	35	9	1	28	9	21	38	7	15
San Martín de Valdeiglesias	7	18	8	12	12	2	19	9	13	20	13	6

## 13. NACIMIENTOS, DEFUNCIONES Y MATRIMONIOS REGISTRADOS EN LA COMUNIDAD DE MADRID POR LUGAR DE RESIDENCIA

	1996 4º Trimestre			1997 1º Trimestre			1997 2º Trimestre			1997 3º Trimestre		
	Nacim.	Defun.	Matrim.	Nacim.	Defun.	Matrim.	Nacim.	Defun.	Matrim.	Nacim.	Defun.	Matrim.
San Sebastián de los Reyes	173	53	61	165	62	28	187	72	101	138	45	89
Santa María de la Alameda	2	1	-	1	-	-	2	-	5	1	2	-
Santorcaz	2	1	2	-	1	-	1	1	1	2	1	-
Santos de la Humosa (Los)	1	2	2	2	-	-	3	2	-	1	6	4
Serna del Monte (La)	-	3	1	-	-	-	-	-	-	-	-	-
Serranillos del Valle	1	2	1	1	2	-	3	2	-	2	1	1
Sevilla la Nueva	6	4	10	12	1	2	9	4	7	15	8	8
Somosierra	-	-	-	-	1	-	-	-	-	-	-	-
Soto del Real	10	6	7	12	12	1	16	4	6	17	6	7
Talamanca de Jarama	5	-	3	3	1	-	6	2	1	4	1	2
Tielmes	5	4	-	4	5	-	7	5	1	3	5	5
Titulcia	2	3	1	6	2	-	2	5	2	1	2	-
Torrejón de Ardoz	232	91	112	218	86	41	274	85	183	239	74	110
Torrejón de la Calzada	16	-	4	2	1	-	8	-	9	6	1	1
Torrejón de Velasco	6	4	-	2	5	1	6	5	3	4	3	4
Torrelaguna	9	11	5	7	18	-	3	10	2	5	9	2
Torrelodones	28	11	5	36	16	2	48	11	6	29	4	9
Torremocha de Jarama	1	6	-	2	2	-	2	2	-	-	3	-
Torres de la Alameda	15	4	2	14	6	1	15	2	10	10	3	3
Tres Cantos	107	23	33	118	27	22	163	15	69	109	18	71
Valdaracete	1	1	-	1	3	-	1	2	1	-	3	-
Valdeavero	1	1	-	2	2	-	1	-	-	3	1	1
Valdelaguna	1	2	2	1	2	-	1	2	2	2	-	-
Valdemanco	2	1	-	3	4	-	2	1	-	1	1	2
Valdemaqueda	3	-	-	-	1	-	1	1	-	1	-	-
Valdemorillo	15	8	15	21	6	2	27	2	7	18	-	8
Valdemoro	86	27	45	74	26	14	84	21	47	68	20	61
Valdeolmos	5	4	2	3	3	1	5	2	2	3	3	1
Valdepiélagos	1	2	-	1	1	-	-	-	-	1	2	1
Valdetorres de Jarama	4	1	1	6	6	1	4	-	-	8	2	2
Valdilecha	6	7	3	7	3	-	5	3	3	6	3	2
Valverde de Alcalá	-	2	-	1	1	-	-	-	-	-	-	1
Velilla de San Antonio	25	5	8	19	6	5	26	7	21	21	3	12
Vellón (EI)	2	1	-	2	2	-	3	1	1	3	2	2
Venturada	-	-	-	-	-	1	-	1	-	4	-	-
Villa del Prado	13	10	4	1	4	-	2	3	1	2	2	-
Villaconejos	11	8	4	7	10	3	3	7	3	5	7	1
Villalbilla	6	2	3	5	1	-	11	3	5	13	3	1
Villamanrique de Tajo	1	1	-	2	2	-	-	2	-	4	3	-
Villamanta	1	4	2	3	6	1	6	6	1	2	4	1
Villamantilla	1	2	-	1	2	-	-	1	-	1	1	-
Villanueva de la Cañada	26	7	1	29	3	3	22	3	12	26	7	8
Villanueva de Perales	2	2	-	-	2	-	1	1	-	2	-	1
Villanueva del Pardillo	5	4	5	7	3	4	10	1	4	10	1	5
Villar del Olmo	5	1	-	1	-	-	-	3	1	2	-	6

13. NACIMIENTOS, DEFUNCIONES Y MATRIMONIOS REGISTRADOS EN LA  
COMUNIDAD DE MADRID POR LUGAR DE RESIDENCIA

	1996 4º Trimestre			1997 1º Trimestre			1997 2º Trimestre			1997 3º Trimestre		
	Nacim.	Defun.	Matrim.	Nacim.	Defun.	Matrim.	Nacim.	Defun.	Matrim.	Nacim.	Defun.	Matrim.
Villarejo de Salvanes	13	11	4	13	4	-	13	6	2	8	5	1
Villaviciosa de Odón	29	26	16	42	32	5	41	16	21	37	25	19
Villavieja del Lozoya	1	1	1	2	2	-	-	1	-	2	-	1
Zarzalejo	3	1	2	-	6	-	5	1	2	2	-	-
No consta	-	-	-	4	1	-	-	-	-	-	1	-
ESTRATOS DE POBLACION												
Menos de 101 habitantes	1	8	1	1	2	-	2	3	1	3	3	1
De 101 a 500 "	50	57	14	38	57	6	39	35	12	48	34	23
De 501 a 1.000 "	42	35	15	42	41	2	40	30	29	36	33	21
De 1.001 a 2.000 "	166	115	78	167	117	28	195	103	91	182	113	83
De 2.001 a 5.000 "	420	238	163	395	260	67	437	189	202	328	205	176
De 5.001 a 10.000 "	311	207	113	327	156	37	356	159	157	278	144	133
De 10.001 a 20.000 "	504	231	152	538	216	66	564	163	240	452	189	277
De 20.001 a 50.000 "	1047	526	327	965	493	139	1140	449	452	969	395	415
De 50.001 a 100.000 "	921	380	337	949	378	139	1049	355	473	889	293	371
De 100.001 a 200.000 "	2114	1065	803	2158	1078	368	2321	958	1321	2071	897	1233
Más de 200.000 "	6125	6647	2586	6037	6753	982	6751	5658	3052	5769	5150	2626
No consta	-	-	-	4	1	-	-	-	-	-	1	-
AMBITOS GEOGRAFICOS												
Area Metropolitana	10249	8560	4067	10226	8674	1646	11363	7361	5370	9813	6718	4749
Madrid	6125	6647	2586	6037	6753	982	6751	5658	3052	5769	5150	2626
Corona Metropolitana	4124	1913	1481	4189	1921	664	4612	1703	2318	4044	1568	2123
Norte	569	255	190	585	225	96	673	242	314	513	183	277
Sur	1970	973	771	2014	954	334	2218	863	1224	1971	805	1123
Este	1041	403	358	1053	449	157	1127	377	575	1021	350	528
Oeste	544	282	162	537	293	77	594	221	205	539	230	195
Municipios no metropolitanos	1452	949	522	1391	877	188	1531	741	660	1212	738	610
No consta	-	-	-	4	1	-	-	-	-	-	1	-
AREAS Y DISTRITOS DE SALUD												
Area 1 Sur-Este	11701	9509	4589	11621	9552	1834	12894	8102	6030	11025	7457	5359
Area 1 Sur-Este	1532	1335	421	1495	1304	159	1698	1113	633	1479	972	557
Arganda	274	174	56	248	152	16	287	139	77	236	123	123
Moratalaz	326	260	102	330	250	37	373	217	176	325	211	126
Retiro	210	286	63	187	272	25	219	219	98	195	210	76
Vallecas	722	615	200	730	630	81	819	538	282	723	428	232
Area 2 Centro-Norte	938	854	307	958	860	135	1009	744	395	823	684	310
Coslada	318	103	95	343	129	51	358	99	151	328	89	134
Salamanca	297	419	105	287	399	38	322	381	121	233	341	89
Chamartin	323	332	107	328	332	46	329	264	123	262	254	87

## 13. NACIMIENTOS, DEFUNCIONES Y MATRIMONIOS REGISTRADOS EN LA COMUNIDAD DE MADRID POR LUGAR DE RESIDENCIA

	1996 4º Trimestre			1997 1º Trimestre			1997 2º Trimestre			1997 3º Trimestre		
	Nacim.	Defun.	Matrim.	Nacim.	Defun.	Matrim.	Nacim.	Defun.	Matrim.	Nacim.	Defun.	Matrim.
Area 3 Este	678	300	262	667	318	101	726	278	414	651	267	354
Alcalá de Henares	446	209	150	449	232	60	452	193	231	412	193	244
Torrejón de Ardoz	232	91	112	218	86	41	274	85	183	239	74	110
Area 4 Noreste	1129	1031	325	1109	1048	159	1202	891	554	1040	789	429
Ciudad Lineal	501	469	140	450	479	75	524	408	216	410	380	156
San Blas	221	280	55	223	264	34	246	219	148	224	192	116
Hortaleza	407	282	130	436	305	50	432	264	190	406	217	157
Area 5 Norte	1475	1114	476	1492	1100	235	1668	933	692	1383	848	662
Alcobendas	572	278	205	586	271	102	610	246	292	517	218	252
Colmenar Viejo	224	114	78	240	108	35	305	104	129	223	82	136
Tetuán	261	394	86	290	401	37	305	311	117	263	286	127
Fuencarral	418	328	107	376	320	61	448	272	154	380	262	147
Area 6 Oeste	1221	700	375	1246	753	158	1391	594	513	1075	567	453
Majadahonda	515	258	147	497	261	72	557	206	186	504	206	176
Collado Villalba	488	209	168	496	209	60	578	172	230	380	156	186
Moncloa	218	233	60	253	283	26	256	216	97	191	205	91
Area 7 Centro-Oeste	1026	1384	333	981	1397	132	1108	1144	438	932	1087	394
Centro	309	431	96	234	417	42	306	345	130	297	319	84
Chamberí	288	467	109	273	459	40	273	383	112	204	382	108
Latina	429	486	128	474	521	50	529	416	196	431	386	202
Area 8 Sur-Oeste I	842	545	349	857	521	156	913	447	461	780	464	411
Móstoles	454	231	141	481	206	73	490	180	218	418	190	180
Alcorcón	283	178	157	283	200	70	328	166	202	262	148	193
Navalcarnero	105	136	51	93	115	13	95	101	41	100	126	38
Area 9 Sur-Oeste II	750	317	307	755	315	130	865	286	539	790	240	481
Leganés	288	201	122	306	194	38	363	190	176	312	162	168
Fuenlabrada	462	116	185	449	121	92	502	96	363	478	78	313
Area 10 Sur I	602	314	214	607	307	84	667	283	339	608	289	336
Parla	335	139	133	322	130	42	371	117	156	324	116	160
Getafe	267	175	81	285	177	42	296	166	183	284	173	176
Area 11 Sur II	1508	1615	473	1422	1548	198	1593	1276	700	1378	1165	557
Aranjuez	313	250	122	284	207	45	277	184	160	239	172	144
Arganzuela	266	278	74	257	301	59	291	217	138	248	208	102
Villaverde	266	225	84	283	217	25	312	204	135	258	200	100
Carabanchel	432	560	114	389	552	46	457	440	168	404	401	135
Usera	231	302	79	209	271	23	256	231	99	229	184	76
No consta	-	-	747	32	81	187	54	113	352	86	85	415

13. NACIMIENTOS, DEFUNCIONES Y MATRIMONIOS REGISTRADOS EN LA  
COMUNIDAD DE MADRID POR LUGAR DE RESIDENCIA

	1996			1997			1997			1997		
	4º Trimestre			1º Trimestre			2º Trimestre			3º Trimestre		
	Nacim.	Defun.	Matrim.	Nacim.	Defun.	Matrim.	Nacim.	Defun.	Matrim.	Nacim.	Defun.	Matrim.
DISTRITOS DEL MUNICIPIO DE MADRID	6125	6647	2586	6037	6753	982	6751	5658	3052	5769	5150	2626
Centro	309	431	96	234	417	42	306	345	130	297	319	84
Arganzuela	266	278	74	257	301	59	291	217	138	248	208	102
Retiro	210	286	63	187	272	25	219	219	98	195	210	76
Salamanca	297	419	105	287	399	38	322	381	121	233	341	89
Chamartín	323	332	107	328	332	46	329	264	123	262	254	87
Tetuán	261	394	86	290	401	37	305	311	117	263	286	127
Chamberí	288	467	109	273	459	40	273	383	112	204	382	108
Fuencarral-El Pardo	418	328	107	376	320	61	448	272	154	380	262	147
Moncloa-Aravaca	218	233	60	253	283	26	256	216	97	191	205	91
Latina	429	486	128	474	521	50	529	416	196	431	386	202
Carabanchel	432	560	114	389	552	46	457	440	168	404	401	135
Usera	231	302	79	209	271	23	256	231	99	229	184	76
Puente de Vallecas	568	524	151	545	518	66	628	455	223	561	360	179
Moratalaz	215	194	62	217	178	23	249	155	110	208	159	74
Ciudad Lineal	501	469	140	450	479	75	524	408	216	410	380	156
Hortaleza	314	243	103	361	246	43	359	220	150	320	183	136
Villaverde	266	225	84	283	217	25	312	204	135	258	200	100
Villa de Vallecas	154	91	49	185	112	15	191	83	59	162	68	53
Vicálvaro	111	66	40	113	72	14	124	62	66	117	52	52
San Blas	221	280	55	223	264	34	246	219	148	224	192	116
Barajas	93	39	27	75	59	7	73	44	40	86	34	21
No consta	-	-	747	28	80	187	54	113	352	86	84	415
RESIDENTES EN OTRA COMUNIDAD AUTONOMA	243	675	238	265	711	103	251	576	258	222	486	226
Andalucía	25	54	29	19	65	10	13	48	30	17	39	17
Aragón	6	9	5	2	9	1	4	12	5	1	12	3
Asturias	1	9	9	2	8	2	4	3	2	2	8	3
Baleares	4	8	11	5	3	6	2	-	4	3	2	6
Canarias	7	6	15	16	15	6	8	14	18	8	5	17
Cantabria	1	3	2	4	9	2	1	1	3	-	5	3
Castilla-León	32	175	17	41	189	13	38	139	17	31	118	16
Castilla-La Mancha	109	237	65	111	239	35	131	216	101	116	163	100
Cataluña	8	11	13	6	7	9	9	9	20	1	11	21
Extremadura	12	72	16	22	82	2	7	62	6	16	55	6
Galicia	7	27	14	5	22	2	9	20	10	8	15	8
Murcia	8	15	6	3	18	5	4	9	5	5	7	1
Navarra	3	8	4	-	6	3	6	4	2	3	5	1
Comunidad Valenciana	11	16	26	17	15	5	10	19	24	4	21	11
País Vasco	4	18	6	4	17	2	2	14	8	3	12	6
Rioja (La)	2	5	-	2	3	-	1	3	2	2	3	3
Ceuta	1	1	-	5	2	-	1	2	1	-	3	1
Melilla	2	1	-	1	2	-	1	1	-	2	2	3
EXTRANJEROS	27	20	46	28	14	28	34	17	65	35	19	64
NO CONSTA	-	-	-	16	10	387	13	4	1041	8	15	998



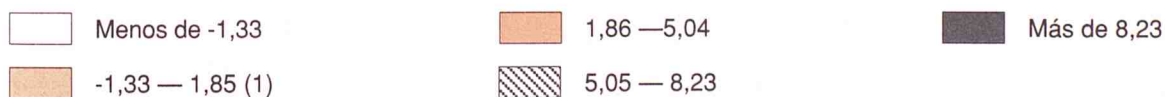
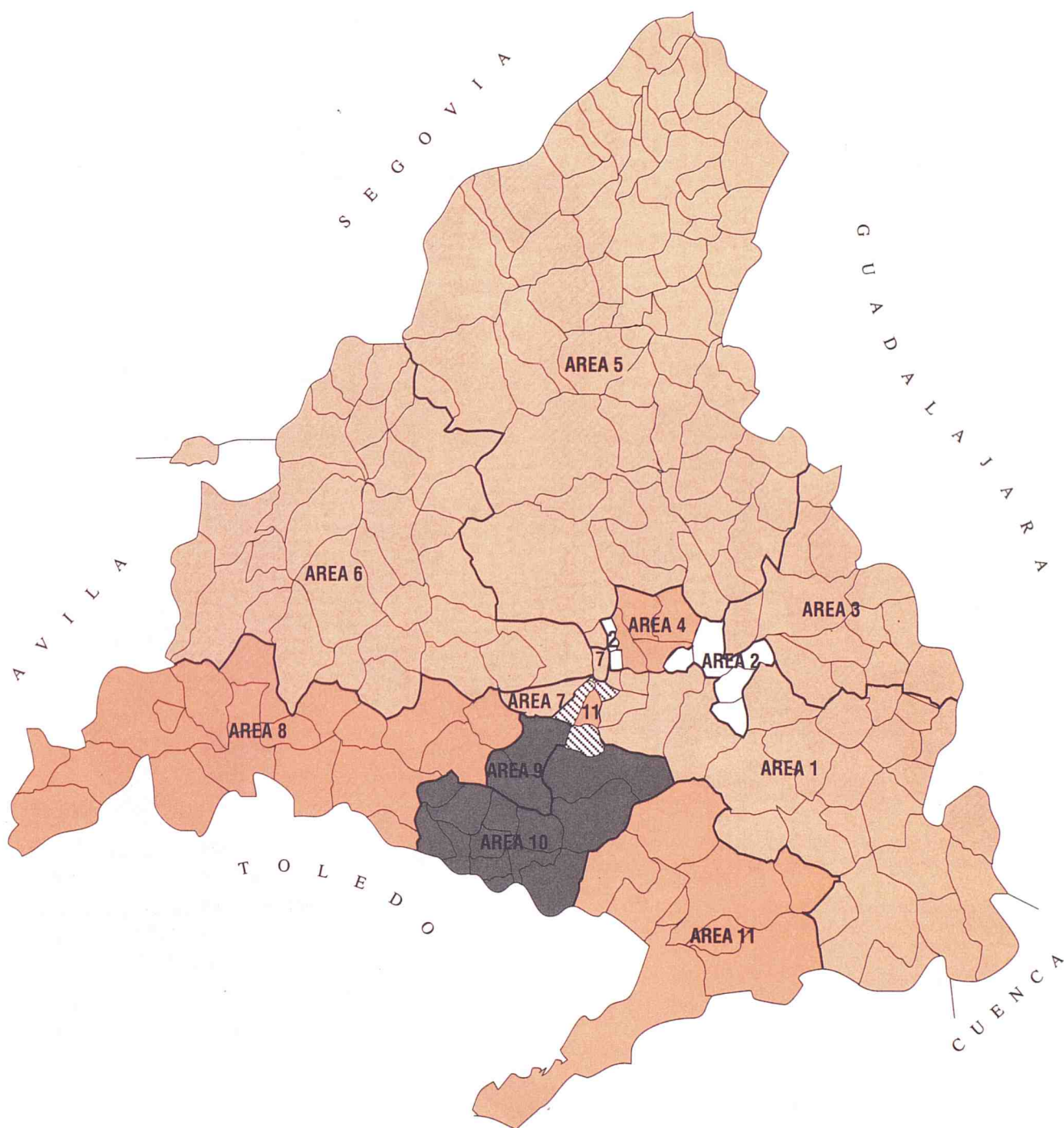



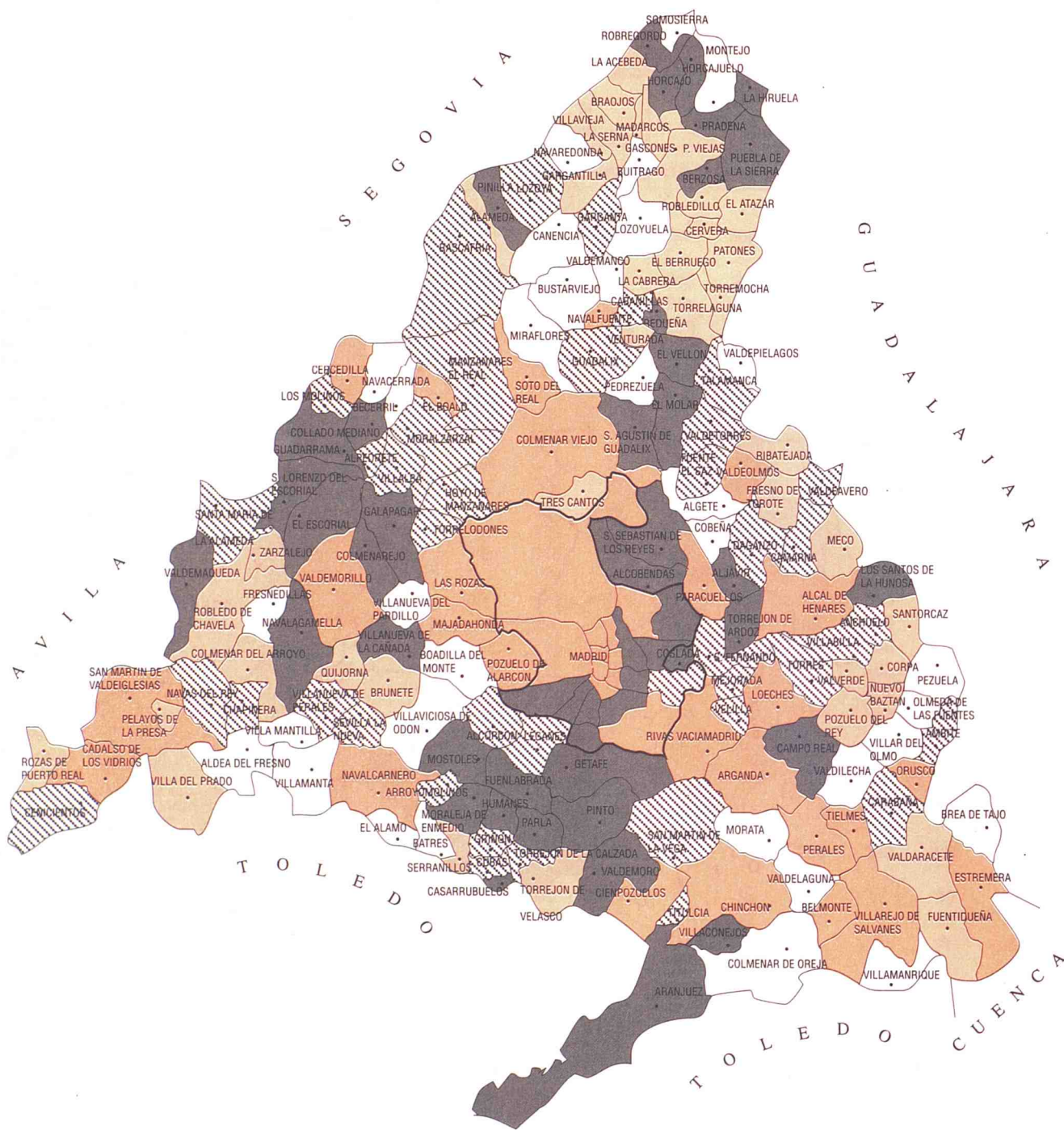

(1) Media de la Comunidad = 1,72

## EVOLUCION DE LAS DEFUNCIONES POR MUNICIPIOS Y DISTRITOS. AÑOS 1991 A 1995



	Menos de -33,33		0 — 16,66 (1)		Más de 48,14
	-33,33 — -0,01		16,67 — 48,14		

(1) Media de la Comunidad = 1,72

# NOTAS METODOLOGICAS

## A) RESULTADOS PROVISIONALES EN SENTIDO ESTRICTO (Tablas 6 a 13).

### Circuito de la información

Los datos proceden de las primeras tabulaciones provisionales de los boletines estadísticos de partos, defunciones y matrimonios que cumplimenta el ciudadano en el momento de inscribir el acontecimiento en el Registro Civil de cada municipio, quien los envía mensualmente a la Delegación Provincial del Instituto Nacional de Estadística, que a su vez se los proporciona al Instituto de Estadística de la Comunidad de Madrid, donde se realiza directamente la ejecución de la Estadística.

El último número publicado del Boletín presenta siempre los datos más actualizados y depurados, por lo que la incorporación de nuevas cifras no sólo afecta a los nuevos meses que se añaden en cada aparición del boletín, sino a los acontecimientos de meses anteriores cuyos boletines se han recibido en el último período.

### Período de referencia de la información

En estas tablas se contabilizan todos los boletines estadísticos recibidos hasta el 30 de Septiembre de 1997.

### Principales conceptos utilizados

Sucesos registrados: todos los que han tenido lugar en la Comunidad de Madrid.

Sucesos de residentes: dentro de los registrados en la Comunidad de Madrid los que afectan a residentes. Es importante señalar que no se incluyen los sucesos de residentes acaecidos fuera de la Comunidad de Madrid, debido a que por el Acuerdo de Colaboración sólo se recibe la información de los sucesos registrados en nuestra Comunidad.

Nacimientos: número de niños nacidos vivos independientemente del número de horas que vivan (concepto biológico).

Defunciones: número de fallecidos, incluidos los que mueren antes de sus primeras 24 horas de vida.

Muerte fetal tardía: fallecimiento, antes de nacer, de un producto de la concepción viable (seis o más meses de gestación).

### Codificación de Causa de muerte

La codificación de las causas de defunción se ha realizado según la «Clasificación Internacional de Enfermedades» 9.<sup>a</sup> Revisión, 1975 de la Organización Mundial de la Salud.

## B) DATOS DEFINITIVOS Y ESTIMACIONES DE ACONTECIMIENTOS DEFINITIVOS A PARTIR DE LOS PROVISIONALES (Tablas 3 y 4).

Hasta el año 1993 inclusive los totales de nacimientos, matrimonios y defunciones y sus características proceden de los resultados definitivos publicados por la Comunidad de Madrid y no han sido sometidos a ninguna modificación.

En las estimaciones de nacimientos y defunciones posteriores a 1993 se ha procedido a estimar por separado la falta de exhaustividad a partir del control de las inscripciones en el registro y los acontecimientos de residentes registrados fuera de la Comunidad de Madrid.

La estimación de la estructura por edades de los acontecimientos que se publican (reparto por grupos de edades de la madre y edades medias de las madres y de los esposos) se ha tomado directamente de los datos provisionales de los acontecimientos de residentes inscritos en la Comunidad de Madrid (para los sucesos en que consta la edad), ya que en estos casos no se ha apreciado retrospectivamente una diferencia significativa entre los datos provisionales y definitivos.

El análisis completo de esta información y la metodología de estimación figura en el Documento de Trabajo del Instituto de Estadística titulado «Proyecto de boletín trimestral con estimadores e indicadores de coyuntura demográfica» (3.<sup>a</sup> versión, Marzo de 1995, 405 pags.).

## C) INDICADORES DEMOGRAFICOS (Tablas 1 y 2).

Para el cálculo de los indicadores demográficos hemos utilizado las poblaciones proyectadas, de la publicación: «Proyecciones de población y de hogares de la Comunidad de Madrid. 1.991-2.006» (Instituto de Estadística. Consejería de Economía. Comunidad de Madrid, 1994) y la elaboración a partir de estos datos contenida en el Documento de Trabajo «Poblaciones a 30 de Marzo, 30 de Junio y 30 de Septiembre de cada año en función de las poblaciones de la Comunidad de Madrid retrasadas o proyectadas a 31 de Diciembre (1975-1995)» (Enero 1995). La población residente considerada en los denominadores de las tasas es la proyectada a la mitad de cada período considerado.

Tasa bruta de natalidad: Nacidos vivos por cada 1.000 habitantes.

Tasa general de fecundidad: Nacidos vivos por cada 1.000 mujeres en edad de procrear (15 a 49 años).

Índice sintético de fecundidad: Número medio de hijos por mujer. Es la traslación como indicador de momento del indicador longitudinal de descendencia final de una generación y obtenido a partir de las tasas específicas de fecundidad.

Edad media de la madre: Media aritmética de las edades de las madres al nacimiento de sus hijos. Se ofrecen dos indicadores, para el total de las madres y para las que tienen su primer hijo.

Tasa bruta de nupcialidad de matrimonios: Matrimonios que fijan su residencia en la Comunidad de Madrid por cada 1.000 habitantes.

Tasa bruta de nupcialidad de hombres: Hombres residentes en la Comunidad de Madrid que se casan en el período de referencia por cada 1.000 hombres.

Tasa bruta de nupcialidad de mujeres: Mujeres residentes en la Comunidad de Madrid que se casan en el período de referencia por cada 1.000 mujeres.

Edad media al matrimonio: Media aritmética de las edades de los hombres y de las mujeres al contraer matrimonio. Se ofrecen dos indicadores, para todos y para los que están solteros.

Tasa bruta de mortalidad: Defunciones por cada 1.000 habitantes.

Tasa de mortalidad infantil: Defunciones de menores de un año por cada 1.000 niños nacidos vivos.

Edad media a la defunción: Media aritmética para los hombres y para las mujeres de las edades alcanzadas en el momento de morir.

Esperanza de vida al nacimiento: Es el número medio de años que se espera que vaya a vivir una persona desde su nacimiento de acuerdo con una tabla de mortalidad. Lo que se presenta es la utilización de un indicador longitudinal como indicador de momento ya que la tabla de mortalidad está construida no en referencia a los efectivos y defunciones por generaciones sino con las defunciones de un período. El indicador por lo tanto corresponde a una generación ficticia que contase entre cada aniversario con la mortalidad registrada por las generaciones en presencia en el período de referencia de la tabla. En este caso se ha optado por elaborar tablas completas por edades simples y el cálculo de las probabilidades de paso entre dos aniversarios se ha efectuado de manera directa asignando por generación las defunciones de dos años de calendario a los efectivos al inicio del período al que pertenecen (en la hipótesis de no interferencia o saldo compensado del fenómeno migratorio).

# NOTAS METODOLÓGICAS

El presente estudio se ha realizado en el marco del convenio de colaboración suscrito entre el Instituto de Estadística de la Comunidad de Madrid y el Ayuntamiento de Madrid para el estudio de la evolución de la estructura de los municipios de la Comunidad de Madrid.

## 1. OBJETIVOS DEL ESTUDIO

El objetivo principal del estudio es analizar la evolución de la estructura de los municipios de la Comunidad de Madrid, desde el año 1980 hasta el año 1995. Para ello se han recopilado los datos de población, superficie y número de municipios de cada municipio de la Comunidad de Madrid, así como los datos de la evolución de la estructura de los municipios de la Comunidad de Madrid.

## 2. METODOLOGÍA

Los datos de población y superficie de los municipios de la Comunidad de Madrid se han obtenido del Instituto de Estadística de la Comunidad de Madrid. Los datos de la evolución de la estructura de los municipios de la Comunidad de Madrid se han obtenido del Ayuntamiento de Madrid.

## 3. RESULTADOS

El número de municipios de la Comunidad de Madrid ha pasado de 1.000 en el año 1980 a 1.050 en el año 1995. La población total de la Comunidad de Madrid ha pasado de 4.500.000 habitantes en el año 1980 a 5.500.000 habitantes en el año 1995.

## 4. CONCLUSIONES

El estudio muestra que el número de municipios de la Comunidad de Madrid ha aumentado en un 5% durante el período de tiempo analizado. La población total de la Comunidad de Madrid ha aumentado en un 22% durante el mismo período de tiempo.

## 5. BIBLIOGRAFÍA

Instituto de Estadística de la Comunidad de Madrid. (1980). Estadística de la Comunidad de Madrid. Madrid: Instituto de Estadística de la Comunidad de Madrid.

## A) RESULTADOS ESTADÍSTICOS

El presente estudio se ha realizado en el marco del convenio de colaboración suscrito entre el Instituto de Estadística de la Comunidad de Madrid y el Ayuntamiento de Madrid para el estudio de la evolución de la estructura de los municipios de la Comunidad de Madrid.

## B) DATOS DERIVADOS Y ESTADÍSTICAS

Los datos de población y superficie de los municipios de la Comunidad de Madrid se han obtenido del Instituto de Estadística de la Comunidad de Madrid. Los datos de la evolución de la estructura de los municipios de la Comunidad de Madrid se han obtenido del Ayuntamiento de Madrid.

## C) RESULTADOS

El número de municipios de la Comunidad de Madrid ha pasado de 1.000 en el año 1980 a 1.050 en el año 1995. La población total de la Comunidad de Madrid ha pasado de 4.500.000 habitantes en el año 1980 a 5.500.000 habitantes en el año 1995.

## D) CONCLUSIONES

El estudio muestra que el número de municipios de la Comunidad de Madrid ha aumentado en un 5% durante el período de tiempo analizado. La población total de la Comunidad de Madrid ha aumentado en un 22% durante el mismo período de tiempo.

## E) BIBLIOGRAFÍA

Instituto de Estadística de la Comunidad de Madrid. (1980). Estadística de la Comunidad de Madrid. Madrid: Instituto de Estadística de la Comunidad de Madrid.

