

**BOLETIN
DE COYUNTURA**

I TRIMESTRE DE 1994

Nº 39



Comunidad de Madrid

Consejería de Economía



Pt. 12571/39

30 AGO 2011

BOLETIN DE COYUNTURA

I TRIMESTRE DE 1994

Nº 39



CONSEJERIA DE ECONOMIA
Departamento de Estadística

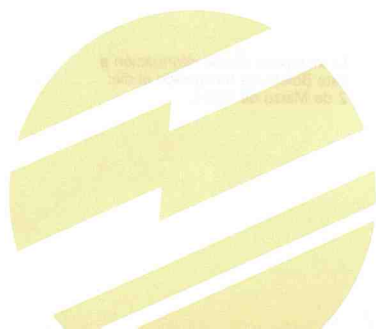

EDITA LA CONSEJERIA DE ECONOMIA
DISEÑO Y MAQUETACION: RICARDO BUSTOS
I.S.S.N. 0213-1544
DEPOSITO LEGAL: M-37.486-84

Imprime y Distribuye: **einsa**
EDICIONES INFORMATIZADAS, S.A.

Tl. 91/661 26 80
28100 Alcobendas (MADRID)



Coordinación: Antonio Gil

Equipo de Trabajo: Adolfo Alvarado, Antonio Gil,
Inmaculada González, M^a José
Maudes, Luis de Miguel,
Bernardino Sanz.

La incorporación de información a
este Boletín se ha cerrado el día:
2 de Marzo de 1994.



*Todas las series contenidas en
este BOLETIN DE COYUNTURA,
vienen referidas
a la COMUNIDAD DE MADRID,
salvo especificación en contrario.*



Todas las series contenidas en
este BOLETIN DE DOCUMENTOS
de la Oficina de Estudios
de la Presidencia de la
República de Colombia

Índice

Cuadros resumen

Participación de la Comunidad de Madrid en el Total Nacional	16
Producción, Demanda y Actividad	18
Precios y Salarios	19
Indicadores Monetarios y Financieros	20
Mercado de Trabajo	21

Coyuntura económica

En el cuarto trimestre de 1993	25
--------------------------------	----

Índice

1. Sector de industrias industrial	33
2. Ocupación Industrial	34
3. Viviendas iniciadas	35
4. Licitación Oficial de Obras	36
5. Otros Indicadores Construcción	37
6. Ocupación en el Sector Servicios	38
7. Pernoctaciones en Establecimientos Hoteleros	39
8. Otros Indicadores de Servicios	40
9. Consumo	41
10. Inversión	42
11. Precios y Salarios	43
12. Comercio Exterior	44
13. Mercado de Trabajo (1)	45
14. Mercado de Trabajo (2)	46
15. Mercado de Trabajo (3)	47
16. Mercado de Trabajo (4)	48

Serie estadísticas

0. Población y Renta	
0-1. Población	
0-1.1. Población de derecho	53
0-1.2. Población de derecho por municipios	63
0-1.3. Evolución demográfica registrada	57
0-2. V.A.B. al coste de factores	
0-2.1. V.A.B. al coste de los factores por ramas de actividad	58
0-2.2. V.A.B. al coste de los factores por sectores productivos. Avance 1993	58
I. Producción, Demanda y Actividad	
I-1. Sector Agrario	
I-1.1. Producciones agrícolas	61
I-1.2. Ganado de ganado	61
I-2. Índice de Actividad Industrial	62
I-3. Facturación de energía eléctrica	
I-3.1. Facturación de energía eléctrica por usos	63
I-3.2. Facturación de energía eléctrica por sectores y usos de los sectores	64

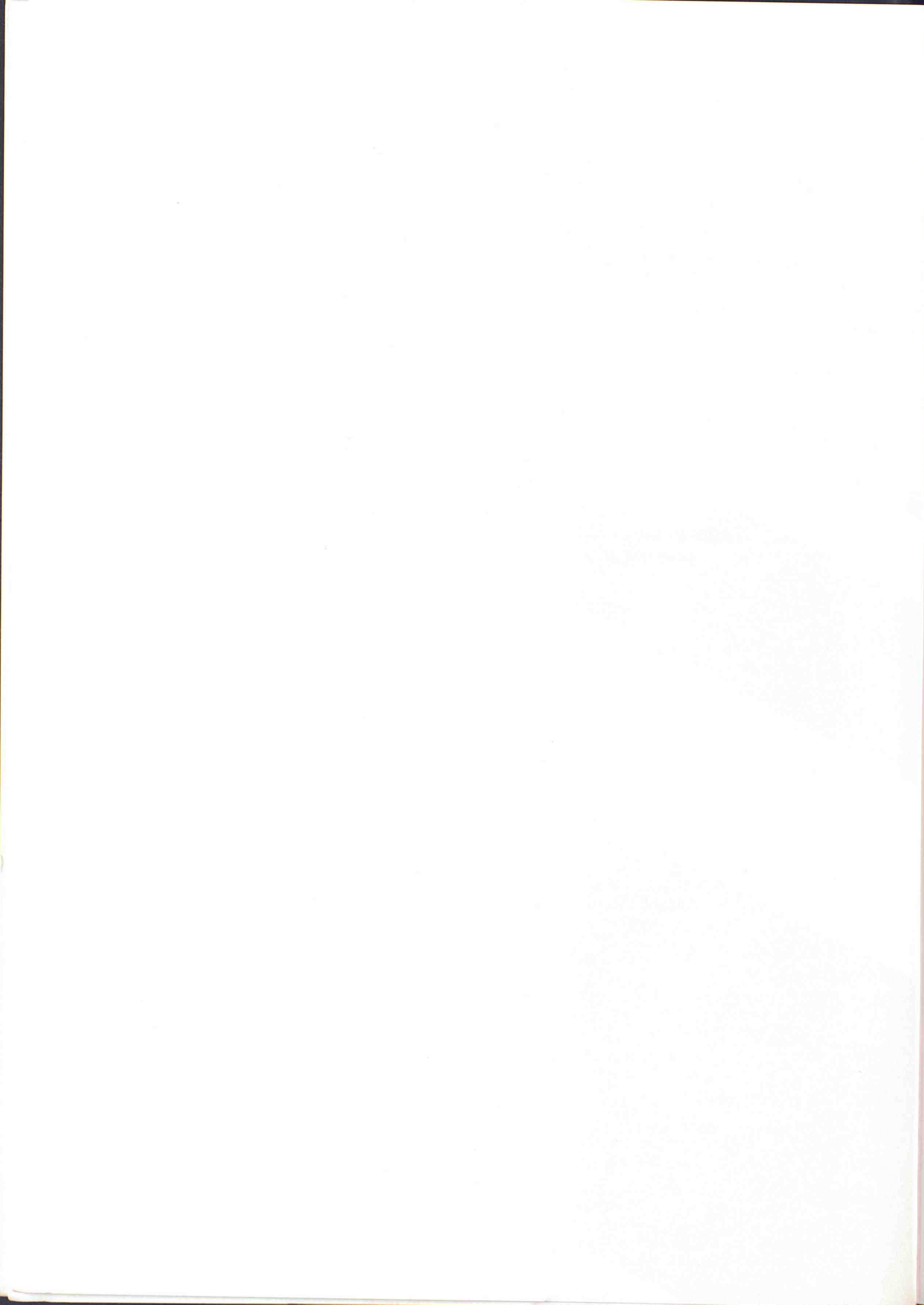

Índice

Cuadros resumen

Participación de la Comunidad de Madrid en el Total Nacional	16
Producción, Demanda y Actividad	18
Precios y Salarios	19
Indicadores Monetarios y Financieros	20
Mercado de Trabajo	21

Coyuntura económica

En el cuarto trimestre de 1993	25
--------------------------------------	----

Gráficos

1. índice de actividad Industrial	33
2. Ocupación Industrial	34
3. Viviendas Iniciadas	35
4. Licitación Oficial de Obras	36
5. Otros Indicadores Construcción	37
6. Ocupación en el Sector Servicios	38
7. Pernoctaciones en Establecimientos Hoteleros	39
8. Otros Indicadores de Servicios	40
9. Consumo	41
10. Inversión	42
11. Precios y Salarios	43
12. Comercio Exterior	44
13. Mercado de Trabajo (1)	45
14. Mercado de Trabajo (2)	46
15. Mercado de Trabajo (3)	47
16. Mercado de Trabajo (4)	48

Series estadísticas

0. Población y Renta.	
0-1. Población	
0-1.1. Población de derecho	53
0-1.2. Población de derecho por municipios	53
0-1.3. Evolución demográfica registrada	57
0-2. V.A.B. al coste de factores	
0-2.1. V.A.B. al coste de los factores por ramas de actividad	58
0-2.2. V.A.B. al coste de los factores por sectores productivos. Avance 1991	58
I. Producción, Demanda y Actividad.	
I-1. Sector Agrario.	
I-1.1. Producciones agrícolas	61
I-1.2. Sacrificio de ganado	61
I-2. Índice de Actividad Industrial	62
I-3. Facturación de energía eléctrica	
I-3.1. Facturación de energía eléctrica por usos	63
I-3.2. Facturación de energía eléctrica por sectores y ramas de los Servicios....	64

I-4. <i>Altas de industrias en el Registro Industrial</i>	65
I-5. <i>Vehículos</i>	
I-5.1. <i>Fabricación de vehículos</i>	66
I-5.2. <i>Matriculación de vehículos</i>	67
I-6. <i>Construcción.</i>	
I-6.1. <i>Ventas de cemento y Licitación oficial por tipos de obra</i>	68
I-6.2. <i>Licitación oficial por organismos</i>	68
I-6.3. <i>Construcción de viviendas</i>	69
I-6.4. <i>Proyectos visados</i>	70
I-6.5. <i>Rehabilitación de viviendas</i>	71
I-7. <i>Movimiento turístico</i>	72
I-8. <i>Transporte.</i>	
I-8.1. <i>Transporte urbano</i>	73
I-8.2. <i>Tráfico aéreo. Aeropuerto de Barajas</i>	74
I-8.3. <i>Tráfico de mercancías. R.E.N.F.E. Largo recorrido</i>	75
I-9. <i>Comunicaciones telefónicas</i>	76
I-10. <i>Indice de Ventas en Grandes Almacenes e Hipermercados</i>	77
I-11. <i>Comercio Exterior</i>	
I-11.1. <i>Exportación de mercancías con origen en la Comunidad de Madrid, por grupos de productos</i>	78
I-11.2. <i>Exportación de mercancías con origen en la Comunidad de Madrid, por zonas geográficas</i>	79
I-11.3. <i>Exportación de mercancías con origen en la Comunidad de Madrid, por naturaleza de los bienes</i>	80
I-11.4. <i>Importación de mercancías con destino a la Comunidad de Madrid, por grupos de productos</i>	81
I-11.5. <i>Importación de mercancías con destino en la Comunidad de Madrid, por zonas geográficas</i>	82
I-11.6. <i>Importación de mercancías con destino en la Comunidad de Madrid, por naturaleza de los bienes</i>	83
I-12. <i>Inversiones Extranjeras Directas</i>	84
II. <i>Opiniones empresariales.</i>	
Cámara de Comercio e Industria de Madrid.	
II-1. <i>Encuesta de Coyuntura Industrial.</i>	
II-1.1. <i>Total industria</i>	87
II-1.2. <i>Bienes intermedios y de inversión</i>	88
II-1.3. <i>Bienes de consumo</i>	89
II-1.4. <i>Construcción</i>	90
II-2. <i>Encuesta de Coyuntura del Comercio Minorista.</i>	
II-2.1. <i>Comercio Municipio de Madrid. Volumen de negocio</i>	92
II-2.2. <i>Comercio Municipio de Madrid. Inversión prevista</i>	93
III. <i>Precios y salarios</i>	
III-1. <i>Indice de Precios de Consumo (1992=100)</i>	97
III-2. <i>Indice de Costes de la Construcción</i>	99
III-3. <i>Negociación Colectiva</i>	100
III-4. <i>Encuesta de Salarios</i>	
III-4.1. <i>Horas trabajadas por trabajador al mes por tipo de jornada y categoría profesional</i>	101
III-4.2. <i>Ganancia por hora por tipo de jornada, tipo de pago y categoría profesional</i>	101
III-4.3. <i>Ganancia por trabajador al mes por tipo de jornada, tipo de pago y categoría profesional</i>	102

IV.	Indicadores monetarios y financieros.	
IV-1.	<i>Banca y Cajas de Ahorro.</i>	
	IV-1.1. Oficinas, Depósitos y Créditos	105
	IV-1.2. Depósitos del sector privado	106
	IV-1.3. Créditos concedidos	106
IV-2.	<i>Bolsa de Madrid</i>	
	IV-2.1. Volumen de contratación	107
	IV-2.2. Índice de cotización de acciones	108
IV-3.	<i>Quiebras y Suspensiones de Pagos</i>	110
IV-4.	<i>Efectos de Comercio Devueltos Impagados</i>	111
V.	Mercado de trabajo.	
V-1.	<i>Encuesta de Población Activa (E.P.A.).</i>	
	V-1.1. Población y su relación con la actividad	115
	V-1.2. Activos por sexo y por grupos de edad	115
	V-1.3. Activos hombres y mujeres por grupos de edad	116
	V-1.4. Activos por sectores	116
	V-1.5. Tasas de actividad por sexo y por grupos de edad	117
	V-1.6. Tasas de actividad de hombres y mujeres por grupos de edad	117
	V-1.7. Ocupados por sexo y por grupos de edad	118
	V-1.8. Ocupados hombres y mujeres por grupos de edad	118
	V-1.9. Ocupados por sectores	119
	V-1.10. Ocupados de la industria y de los servicios por ramas de actividad ..	119
	V-1.11. Ocupados por situación profesional	120
	V-1.12. Asalariados por sectores	120
	V-1.13. Asalariados por tipo de contrato o relación laboral	121
	V-1.14. Asalariados del sector público por tipo de administración	121
	V-1.15. Parados por sexo y por grupos de edad	122
	V-1.16. Parados hombres y mujeres por grupos de edad	122
	V-1.17. Parados por sectores	123
	V-1.18. Parados de la industria y de los servicios por ramas de actividad	123
	V-1.19. Parados por tiempo de búsqueda de empleo	124
	V-1.20. Parados por situaciones diversas	124
	V-1.21. Parados que han trabajado antes por situación profesional	125
	V-1.22. Parados que han trabajado antes por tiempo que estuvieron trabajando en el último empleo	125
	V-1.23. Parados que buscan primer empleo por sexo y por grupos de edad	126
	V-1.24. Tasas de paro por sexo y por grupos de edad	126
	V-1.25. Tasas de paro de hombres y mujeres por grupos de edad	127
	V-1.26. Tasas de paro por sectores	127
V-2.	<i>Movimiento laboral registrado (M.L.R.).</i>	
	V-2.1. Demandas de empleo	128
	V-2.2. Paro registrado por sectores	129
	V-2.3. Paro registrado por sexo y edad	130
	V-2.4. Paro registrado por ramas de actividad. (Industria y Servicios)	131
	V-2.5. Paro registrado por Oficinas de Empleo	132
	V-2.6. Demandas pendientes no incluidas en el Paro registrado	133
	V-2.7. Demandas de empleo registradas en el mes	134
	V-2.8. Demandas por Oficinas de Empleo	135
	V-2.9. Ofertas y colocaciones	136
	V-2.10. Colocaciones por Oficinas de Empleo	137
	V-2.11. Contratos acogidos a programas de fomento de empleo	138
V-3.	<i>Regulación de empleo (R.E.G.).</i>	
	V-3.1. Expedientes autorizados y trabajadores afectados por efectos	139
	V-3.2. Trabajadores afectados por sectores	140
V-4.	<i>Mediación, Arbitraje y Conciliación y Juzgados de lo Social. Despidos</i>	141

V-5. Apertura de Centros de trabajo.....	142
VI. Sector público	
VI-1. Seguimiento presupuestario	
VI-1.1. Ejecución de los gastos consolidados por capítulos	145
VI-1.2. Ejecución de los créditos de inversiones reales y transferencias de capital por secciones	145
VI-2. Recaudación de tributos	
VI-2.1. Recaudación de tributos	146
VI-2.2. Recaudación de los principales impuestos	147
VI-2.3. Recaudación de los tributos cedidos y cedibles	148

Fuentes y notas

0. Población y Renta	151
I. Producción, Demanda y Actividad	153
II. Opiniones empresariales	163
III. Precios y salarios	165
IV. Indicadores monetarios y financieros	169
V. Mercado de trabajo	171
VI. Sector público	175

Anexo 1

El Índice de Actividad Industrial sin Energía. Serie original desde 1.987	179
---	-----

Anexo 2

El Índice de Ventas en Grandes Almacenes e Hipermercados de la Comunidad de Madrid con base 1990. Enlace con la base 1986	181
---	-----

Abreviaturas y Símbolos utilizados

Media Anual:	Cuando aparece esta expresión al lado de un año significa que es la media aritmética de los datos correspondientes a 12 meses, 4 trimestres o 6 bimestres.
MM3:	Media móvil de tres términos.
(p):	Datos provisionales.
—	Datos no disponibles.
E.M.T.	Empresa Municipal de Transportes.
E.P.A.	Encuesta de Población Activa.
G.L.P.	Gases Licuados de Petróleo.
I.A.I.	Indice de Actividad Industrial.
I.N.E.	Instituto Nacional de Estadística.
I.N.E.M.	Instituto Nacional de Empleo.
I.P.C.	Indice de Precios de Consumo.
I.P.I.	Indice de Producción Industrial.
M.A.C.	Mediación, Arbitraje y Conciliación.
M.A.P.A.	Ministerio de Agricultura, Pesca y Alimentación.
M.L.R.	Movimiento Laboral Registrado.
M.O.P.T.M.A.	Ministerio de Obras Públicas, Transportes y Medio Ambiente.
M.T.S.S.	Ministerio de Trabajo y Seguridad Social.
MICYT	Ministerio de Industria, Comunicaciones y Turismo.
OFICEMEN	Agrupación de Fabricantes de Cemento de España.
R.E.G.	Regulación de Empleo.
S.E.O.P.A.N.	Asociación de Empresas Constructoras de Ambito Nacional.
V.A.B.	Valor Añadido Bruto.

Abreviaturas y Símbolos utilizados

MEDIA ANUAL	Cada año en la encuesta
MMS	Muestra mensual
IP	Índice de precios
E.M.T.	Encuesta mensual
E.P.A.	Encuesta de precios al consumidor
I.P.C.	Índice de precios al consumidor
I.N.E.	Instituto Nacional de Estadística
I.N.E.M.	Instituto Nacional de Empleo
I.P.C.	Índice de Precios de Consumo
I.P.I.	Índice de Producción Industrial
M.A.C.	Mediación Arbitral y Conciliación
M.A.R.A.	Ministerio de Agricultura, Pesca y Alimentación
M.L.R.	Movimiento Laboral Registrado
M.O.R.T.M.A.	Ministerio de Obras Públicas, Transportes y Turismo
M.T.S.	Ministerio de Trabajo y Seguridad Social
MICYT	Ministerio de Industria, Comercio y Turismo
OFICEMEN	Asociación de Fabricantes de Productos de Madera
R.E.G.	Regulación de Empleo
S.E.O.P.A.	Sindicato de Empleados de Comercio
V.A.B.	Valor Adicionado Bruto

DESCRIPCION	1987	1988	1989	1990	1991	1992
REVENIDOS DE SERVICIOS	10.0	10.0	10.0	10.0	10.0	10.0
REVENIDOS DE PRODUCTOS	10.0	10.0	10.0	10.0	10.0	10.0
REVENIDOS DE INMOBILIARIAS	10.0	10.0	10.0	10.0	10.0	10.0
REVENIDOS DE OTRAS ACTIVIDADES	10.0	10.0	10.0	10.0	10.0	10.0
REVENIDOS TOTALES	40.0	40.0	40.0	40.0	40.0	40.0
DEPRECIACION	(10.0)	(10.0)	(10.0)	(10.0)	(10.0)	(10.0)
IMPUESTOS	(10.0)	(10.0)	(10.0)	(10.0)	(10.0)	(10.0)
OTROS GASTOS	(10.0)	(10.0)	(10.0)	(10.0)	(10.0)	(10.0)
GANANCIA OPERATIVA	10.0	10.0	10.0	10.0	10.0	10.0
INTERES	(10.0)	(10.0)	(10.0)	(10.0)	(10.0)	(10.0)
OTROS INGRESOS	10.0	10.0	10.0	10.0	10.0	10.0
GANANCIA ANTES DE IMPUESTOS	10.0	10.0	10.0	10.0	10.0	10.0
IMPUESTOS	(10.0)	(10.0)	(10.0)	(10.0)	(10.0)	(10.0)
GANANCIA NETA	0.0	0.0	0.0	0.0	0.0	0.0
RENTAS	10.0	10.0	10.0	10.0	10.0	10.0
RENTAS DE INMOBILIARIAS	10.0	10.0	10.0	10.0	10.0	10.0
RENTAS DE OTRAS ACTIVIDADES	10.0	10.0	10.0	10.0	10.0	10.0
RENTAS TOTALES	20.0	20.0	20.0	20.0	20.0	20.0
RENTAS DE INMOBILIARIAS	10.0	10.0	10.0	10.0	10.0	10.0
RENTAS DE OTRAS ACTIVIDADES	10.0	10.0	10.0	10.0	10.0	10.0
RENTAS TOTALES	20.0	20.0	20.0	20.0	20.0	20.0
RENTAS DE INMOBILIARIAS	10.0	10.0	10.0	10.0	10.0	10.0
RENTAS DE OTRAS ACTIVIDADES	10.0	10.0	10.0	10.0	10.0	10.0
RENTAS TOTALES	20.0	20.0	20.0	20.0	20.0	20.0
RENTAS DE INMOBILIARIAS	10.0	10.0	10.0	10.0	10.0	10.0
RENTAS DE OTRAS ACTIVIDADES	10.0	10.0	10.0	10.0	10.0	10.0
RENTAS TOTALES	20.0	20.0	20.0	20.0	20.0	20.0
RENTAS DE INMOBILIARIAS	10.0	10.0	10.0	10.0	10.0	10.0
RENTAS DE OTRAS ACTIVIDADES	10.0	10.0	10.0	10.0	10.0	10.0
RENTAS TOTALES	20.0	20.0	20.0	20.0	20.0	20.0
RENTAS DE INMOBILIARIAS	10.0	10.0	10.0	10.0	10.0	10.0
RENTAS DE OTRAS ACTIVIDADES	10.0	10.0	10.0	10.0	10.0	10.0
RENTAS TOTALES	20.0	20.0	20.0	20.0	20.0	20.0

**CUADROS
RESUMEN**



PARTICIPACION DE LA COMUNIDAD DE MADRID EN EL TOTAL NACIONAL (%)

VARIABLES	1988	1989	1990	1991	1992	1993
SACRIFICIO DE GANADO (Tm.)	3,0	2,8	2,8	2,6	3,2	-
FACTURACION ENERGIA ELECTRICA (WH)	10,6	10,7	11,1	11,8	10,9	-
MATRICULACION DE VEHICULOS						
Turismos	16,6	17,0	18,2	18,2	19,7	20,4
Camiones	10,3	11,3	8,6	12,7	12,9	12,4
VENTAS DE CEMENTO (Tm.)	9,7	10,2	10,1	12,1	11,9	-
LICITACION OFICIAL (Ptas.)	10,4	11,9	12,1	13,2	9,4	10,0
VIVIENDAS INICIADAS	8,3	6,7	8,8	9,6	7,9	-
VIVIENDAS TERMINADAS	9,4	8,8	8,4	5,7	8,0	-
PERNOCTACIONES	6,2	7,0	7,9	6,6	5,9	4,7
TRAFICO AEREO: VIAJEROS	19,5	20,0	21,2	21,6	22,0	21,3
CONFERENCIAS TELEFONICAS INTERIORES (1)	16,8	17,2	17,1	17,2	-	-
DEPOSITOS DEL SECTOR PRIVADO (Ptas.) (2)	19,8	20,2	19,9	21,4	21,5	-
CREDITOS DEL SECTOR PRIVADO (Ptas.) (2)	29,5	27,9	27,1	27,3	26,7	-
CONTRATACION BOLSA: EFECTIVO (Ptas.)	72,6	79,9	89,0	78,2	79,2	-
QUIEBRAS (Número)	11,5	24,7	28,9	11,6	12,8	-
SUSPENSIONES DE PAGOS (Número)	12,3	10,2	8,3	9,8	12,0	-

(1) La cifra utilizada para Madrid no incluye las conferencias manuales.

(2) Datos a 31 de Diciembre.

PARTICIPACION DE LA COMUNIDAD DE MADRID EN EL TOTAL NACIONAL (%) (Concl.)

VARIABLES	1988	1989	1990	1991	1992	1993
EPA						
ACTIVOS: TOTAL	12,2	12,1	12,4	12,3	12,5	12,6
Tasa de actividad (*)	-1,0	-1,3	-0,3	-0,5	0,1	0,2
OCUPADOS TOTALES	12,7	12,8	12,9	12,9	13,4	13,4
PARADOS	10,4	9,3	9,5	9,1	9,0	9,9
Tasa de paro (*)	-3,0	-4,1	-3,8	-4,1	-5,2	-4,8
AGRICULTURA						
Activos	1,1	0,9	1,1	1,1	0,7	1,0
Ocupados	1,2	1,0	1,2	1,2	0,7	1,1
Parados	0,6	0,5	0,5	0,4	0,6	0,1
INDUSTRIA						
Activos	12,2	12,0	11,6	11,1	11,8	11,8
Ocupados	12,5	12,3	11,7	11,3	12,1	12,2
Parados	9,2	9,0	10,1	9,9	9,7	10,1
CONSTRUCCION						
Activos	9,9	10,0	10,6	10,3	10,4	11,3
Ocupados	10,6	10,5	11,2	11,3	11,4	12,2
Parados	6,5	7,0	7,0	5,6	7,2	9,1
SERVICIOS						
Activos	15,9	15,7	15,8	15,7	15,8	15,6
Ocupados	16,2	16,2	16,2	16,2	16,4	16,1
Parados	12,3	10,8	11,8	11,1	11,0	12,7
NO CLASIFICABLES						
	12,0	10,6	10,2	10,2	9,3	9,4
MLR: PARO REGISTRADO	9,3	8,7	8,5	9,0	9,0	10,3
NEC: INCREMENTO SALARIAL PACTADO (*) (1)	0,3	-0,5	0,2	0,1	0,4	-
IPC: INDICE GENERAL (*)	0	0,4	0,1	0	0,1	0,1

(*) Diferencia en puntos (Madrid-España)

(1) Datos a final de año.

CUADRO RESUMEN DE PRODUCCION, DEMANDA Y ACTIVIDAD (*)

VARIABLES	ULTIMO DATO			VARIACION S/IGUAL PERIODO AÑO ANTERIOR (%)								
	Fecha	Unidad	Valor	1992		1993						
				Media	Trim. IV	Media	Trim. I	Trim. II	Trim. III	Trim. IV	Meses transc.	
CONSUMO ENERGIA ELECTRICA												
Usos industriales	Madrid	Dic.	Mil. Mwh	646,8	2,2	-1,0	-0,6	-3,1	-0,8	-2,0	-0,1	-0,6
	España	Ago.	Ind.	128,2	-	-0,3	-	-5,3	-2,0	-3,0(1)	-	-3,5
MATRICULACIONES												
Turismos	Madrid	Oct.	Miles	10,8	15,9	9,2	-	-24,7	-20,9	-14,1	-	-19,8
	España	»	»	58,1	10,4	28,2	-	-34,0	-22,8	-14,2	-	-24,1
CEMENTO												
Ventas	Madrid	Tr. IV	Mil.Tm.	482,0	-12,3	-16,9	-19,6	-17,6	-17,8	-23,3	-19,7	-19,6
Consumo aparente	España	Dic.	»	1.704,2	-9,4	-14,3	-12,7	-16,3	-2,1	-12,2	-11,7	-12,7
LICITACION OFICIAL												
Total	Madrid	Tr. IV	10 ⁹ pts.	53,3	-42,2	24,3	71,1	121,2	132,7	27,2	84,9	71,1
	España	»	»	497,9	-19,1	18,7	61,1	137,4	63,1	69,2	22,7	61,1
VIVIENDAS LIBRES												
Iniciadas	Madrid	Sep.	Miles	1,6	-30,9	-19,3	-	-40,2	8,5	114,8	-	27,6
	España	»	»	14,3	0,8	15,2	-	-19,1	-8,8	-11,2	-	-12,9
Terminadas	Madrid	Sep.	Miles	1,3	-43,3	12,5	-	73,0	158,4	251,3	-	146,2
	España	»	»	13,5	-23,5	-28,5	-	-8,8	-8,7	7,9	-	-3,8
PERNOCTACIONES												
Total	Madrid	Dic.	Miles	458,0	-11,6	-14,6	-6,9	-6,8	-5,4	-5,2	-10,1	-6,9
	España	Nov.	»	7.180,1	-0,7	-0,3	-	0,9	0,3	7,0	10,5(2)	4,6
COMERCIO EXTERIOR												
Exportación	Madrid	Dic.	10 ⁹ pts.	109,0	29,3	43,7	33,8	26,5	41,5	32,7	33,5	33,8
	España	»	»	847,4	6,1	6,8	20,8	12,7	23,3	25,0	23,4	20,8
Importación	Madrid	»	»	282,8	3,0	0,3	0,8	-11,7	-0,6	0,3	15,0	0,8
	España	»	»	1.069,3	5,5	-0,1	2,7	-6,0	2,6	2,1	13,8	2,7
IND. VENTAS GRANDES ALMACENES E HIPERMERCADOS												
General	Madrid	Dic.	Ind.	155,0	3,3	-5,3	-4,8	-6,2	-7,4	-5,1	-1,2	-4,8
ESPAÑA												
INDICE PRODUCCION INDUSTRIAL												
General		Oct.	Ind.	97,2	-2,9	-9,3	-	-9,3	-6,1	-3,8	-	-6,2
• Bienes consumo		»	»	99,7	-3,3	-8,7	-	-8,8	-5,6	-2,1	-	-5,6
• Bienes equipo		»	»	90,2	-5,4	-14,9	-	-10,4	-9,6	-7,3	-	-8,5
• Bienes intermedios		»	»	97,4	-2,5	-8,0	-	-9,2	-5,4	-4,3	-	-6,1

(*) Las cifras correspondientes a Madrid en que se basa este Cuadro, están recogidas en el apartado I de Series Estadísticas de este Boletín de Coyuntura. Las cifras correspondientes al Total Nacional han sido obtenidas de las publicaciones del INE (IPI y Pernoctaciones), del Banco de España (Consumo de energía eléctrica industrial. Consumo aparente de cemento), de SEOPAN (Licitación oficial), de la D.G. de Tráfico (Matriculaciones), del MOPT (Viviendas Iniciadas y Terminadas) y de la D.G. de Aduanas e Impuestos Especiales (Comercio Exterior).

(1) Julio y Agosto.

(2) Octubre y Noviembre.

CUADRO RESUMEN DE PRECIOS Y SALARIOS (*)

VARIABLES	ULTIMO DATO			VARIACION S/IGUAL PERIODO AÑO ANTERIOR (%)								
	Fecha	Valor	% Increment. Anual	1992		1993						
				Media	Trim. IV	Media	Trim. I	Trim. II	Trim. III	Trim. IV	Meses transc.	
IND. PRECIOS DE CONSUMO												
General	Madrid	Dic.	107,4	4,8	6,0	5,6	4,6	4,6	4,6	4,4	4,5	4,6
	España	»	107,3	5,0	5,9	5,2	4,6	4,2	4,7	4,6	4,8	4,6
• Aliment. Beb. y Tab.	Madrid	»	106,7	3,7	3,7	1,2	1,2	1,0	1,0	0,4	2,4	1,2
	España	»	105,7	4,4	3,7	0,8	1,1	-0,1	0,8	0,6	3,2	1,1
• No alimentación	Madrid	»	107,7	5,2	7,0	7,5	5,8	6,1	6,0	6,0	5,2	5,8
	España	»	108,0	5,2	7,1	7,5	6,0	6,1	6,3	6,3	5,4	6,0
• Vivienda	Madrid	»	108,9	6,3	3,9	4,8	6,0	5,0	6,7	5,9	6,1	6,0
	España	»	109,0	6,0	6,4	6,5	6,4	6,3	6,7	6,2	6,0	6,4
NEGOCIACION COLECTIVA(1)												
Δ Salarial pact. acum.	Madrid	Nov.	6,4	-1,2	-0,2	-0,3	-	-0,9	-0,9	-1,2	-1,2(4)	-1,2
	España	»	5,8	-1,4	-0,5	-0,7	-	-0,5	-0,7	-1,2	-1,4(4)	-1,4
ENCUESTA DE SALARIOS												
Ganancia/trabajador (Miles pts.)	Madrid	Tr. III	195,7	5,4	9,1	7,1	-	5,8	5,8	5,4	-	5,7
	España	»	163,0	6,3	8,2	8,2	-	7,5	6,4	6,3	-	6,8
Ganancia/hora (pts.)	Madrid	»	1.340,0	5,6	9,1	9,1	-	6,4	6,6	5,6	-	6,2
	España	»	1.190,0	6,9	8,3	8,3	-	7,5	6,9	6,9	-	7,1
ESPAÑA												
IND. PRECIOS INDUSTRIALES(3)												
General		Dic.	107,6	3,3	1,4	1,4	2,4	1,6	1,8	2,8	3,2	2,4
• B. consumo		»	112,1	4,4	2,9	2,1	3,4	2,5	3,0	4,0	4,3	3,4
• B. equipo		»	107,1	1,3	2,4	1,8	1,4	1,6	1,1	1,4	1,3	1,4
• B. intermedios		»	103,8	2,8	0,3	0,7	1,7	1,0	0,9	2,2	2,8	1,7
IND. PRECIOS PERCIB. AGRICULTORES												
General(2)		Sep.	114,4	13,6	-7,2	-13,2	-	-6,0	2,2	6,9	-	0,7
IND. PRECIOS PAGADOS AGRICULTORES												
Bienes y servicios corrientes(2)		Sep.	116,3	4,7	0,5	0,2	-	1,2	2,3	5,0	-	2,9
IND. SALARIOS AGRARIOS												
General		Sep.	187,2	4,2	9,8	8,1	-	6,5	5,6	3,9	-	5,3

(*) Las cifras correspondientes a Madrid en que se basa este cuadro están recogidas en el apartado III de Series Estadísticas de este Boletín de Coyuntura. Las cifras correspondientes al Total Nacional han sido obtenidas de las publicaciones del INE (I.P.C., Índice de Precios Industriales y Encuesta de Salarios), del MAPA (Índice de Precios Percibidos y Pagados por los Agricultores e Índice de Salarios Agrarios) y del MTSS (NEC: Incremento Salarial Pactado).

(1) La variación está calculada en diferencia, y al final del período.

(2) Los crecimientos calculados al fin del período, excepto para las medias anuales.

(3) Base 1990=100.

(4) Octubre y Noviembre.

CUADRO RESUMEN DE INDICADORES MONETARIOS Y FINANCIEROS (*)

VARIABLES	ULTIMO DATO					VARIACION S/IGUAL PERIODO AÑO ANTERIOR (%)							
	Fecha	Unidad	Valor	% Increment. Anual	1992		1993						
					Media	Trim. IV	Media	Trim. I	Trim. II	Trim. III	Trim. IV	Meses transc.	
DEPOSITOS SECTOR PRIVADO													
Total	Madrid	Tr. III	10 ⁹ pts.	9.792,2	9,8	13,0	6,2	-	5,6	9,5	9,8	-	8,3
	España	»	»	45.583,5	8,5	8,0	7,9	-	6,8	10,7	8,5	-	8,7
• Banca Privada	Madrid	»	»	7.016,6	7,8	13,9	3,5	-	4,8	8,5	7,8	-	7,0
• Cajas Ahorro	Madrid	»	»	2.775,6	15,2	18,7	13,7	-	7,9	12,2	15,2	-	11,8
CREDITOS CONCEDIDOS AL SECTOR PRIVADO													
Total	Madrid	Tr. III	10 ⁹ pts.	10.193,1	7,9	13,3	5,1	-	6,2	3,4	7,9	-	5,8
	España	»	»	37.098,3	4,3	15,4	9,4	-	8,0	6,0	4,3	-	6,1
• Banca Privada	Madrid	»	»	7.743,2	6,4	13,6	1,2	-	1,7	-0,5	6,4	-	2,5
• Cajas de Ahorro	Madrid	»	»	2.449,8	12,7	12,9	20,2	-	22,5	17,5	12,7	-	17,4
CONTRATACION BOLSA													
Efectivo	Madrid	Dic.	10 ⁹ pts.	949,4	83,7	7,0	34,7	62,5	18,6	49,7	77,1	100,8	62,5
	España	Nov.	»	1.168,1	157,8	5,5	20,7	-	13,2	31,9	72,5	137,3(7)	52,0
SUSPENSIONES DE PAGOS													
Número de empresas	Madrid	Oct.	Unidad	10	0,0	81,8	38,7	-	-32,3	12,5	-23,5	-	-13,1
	España	»	»	85	-7,6	42,2	69,2	-	3,1	12,7	-1,1	-	3,4
ESPAÑA													
ACTIV. LIQUID. M. PUBLICO (ALP)		Dic.	10 ¹² pts.	64,6	7,7	6,5	4,8	7,0	6,7	6,5	7,1	7,5	7,0
CREDITO A EMPRESAS Y FAMILIAS (1)		Oct.	10 ¹² pts.	51,4	1,6	7,8	6,7	4,0	5,8	4,3	2,7	-	4,0
COTIZACION PESETA													
Cambio oficial medio \$ USA		Dic.	Pts.	140,4	24,4	-1,5	7,4	24,3	14,1	19,5	41,4	23,4	24,3
TIPOS DE INTERES (2)													
Mercado interbancario (3)		Dic.	%	9,1	-6,0	2,5	2,5	-0,8	3,3	0,7	-2,8	-13,4	-0,8
Adquisición temporal CBE (4)		»	»	9,1	-4,7	1,3	1,3	-1,5	0,6	-1,1	-2,9	-11,9	-1,5
Cesión temporal de activos (5)		»	»	12,2	0,0	0	0	0	0	0	0	0	0
Emisión Letras del Tesoro (6)		Nov.	»	8,6	-5,0	1,7	1,7	-	0,9	-1,3	-4,0	-4,9(7)	-1,6
Preferencial Banca Privada		Dic.	»	10,9	-3,1	0,4	0,4	-2,6	0,5	-0,4	-1,7	-8,2	-2,6

(1) Crédito interno a empresas y familias otorgado por el sistema crediticio y los mercados monetarios.

(2) Las variaciones están calculadas en diferencia.

(3) Tipo medio aplicado en las operaciones día a día.

(4) Tipo medio de las subastas a diez días en intervenciones con certificados.

(5) Tipo de intervención con deuda pública a plazo de tres meses.

(6) Tipo medio efectivo en las emisiones por subasta a plazo de un año.

(7) Octubre y Noviembre.

(*) Las cifras correspondientes a Madrid en que se basa este cuadro están recogidas en el apartado IV de Series Estadísticas de este Boletín de Coyuntura. Las cifras correspondientes al Total Nacional han sido obtenidas de las publicaciones del INE (Suspensión de pagos y Protesto de letras de cambio) y del Banco de España (el resto).

CUADRO RESUMEN DEL MERCADO DE TRABAJO (*)
(Miles de personas)

VARIABLES	ULTIMO DATO					VARIACION S/IGUAL PERIODO AÑO ANTERIOR (%)							
	Fecha	Valor	Variación absoluta		1992		1993						
			Sobre período anterior	S/igual período año ant.	Media	Trim. IV	Media	Trim. I	Trim. II	Trim. III	Trim. IV	Meses transc.	
ACTIVOS													
Total	<i>Madrid</i>	Tr. IV	1.923,0	-22,7	-18,2	2,1	4,4	1,4	3,1	1,5	2,1	-0,9	1,4
	<i>España</i>	»	15.405,8	-17,4	221,7	0,5	0,4	1,1	0,7	0,8	1,5	1,4	1,1
OCUPADOS													
Total	<i>Madrid</i>	Tr. IV	1.543,5	-44,7	-97,6	0,9	1,4	-4,1	-2,4	-3,9	-4,3	-5,9	-4,1
	<i>España</i>	»	11.723,5	-153,8	-422,4	-1,9	-3,3	-4,3	-4,6	-4,7	-4,3	-3,5	-4,3
• No agrarios	<i>Madrid</i>	»	1.530,1	-42,8	-101,5	1,4	1,7	-4,4	-2,6	-4,2	-4,7	-6,2	-4,4
	<i>España</i>	»	10.541,8	-157,6	-373,8	-1,3	-3,3	-4,3	-4,3	-4,9	-4,4	-3,4	-4,3
PARADOS (EPA)													
Total	<i>Madrid</i>	Tr. IV	379,6	22,2	79,4	10,8	25,1	37,9	43,4	39,9	45,2	26,4	37,9
	<i>España</i>	»	3.682,3	136,3	635,2	13,2	18,7	24,8	25,4	26,5	27,1	20,8	24,8
• No agrarios	<i>Madrid</i>	»	253,7	7,9	60,4	24,2	39,7	50,4	66,7	56,1	55,8	31,3	50,4
	<i>España</i>	»	3.471,1	153,4	1.668,5	22,5	30,5	71,5	37,4	37,9	110,1	92,6	71,5
PARO REGISTRADO													
Total	<i>Madrid</i>	Dic.	298,2	0,7	75,4	1,5	0	25,2	9,1	23,4	35,5	34,0	25,2
	<i>España</i>	»	2.705,8	26,1	345,5	-1,5	-0,3	12,3	6,0	12,3	15,9	15,2	12,3
• No agrarios	<i>Madrid</i>	»	256,7	2,9	65,0	4,4	2,5	27,3	12,3	26,4	37,1	34,5	27,3
	<i>España</i>	»	2.199,7	38,9	303,2	3,2	4,0	16,2	11,2	17,3	19,3	17,2	16,2
• Primer empleo	<i>Madrid</i>	»	40,6	-2,2	10,1	-11,8	-12,4	13,2	-8,2	6,4	25,2	30,8	13,2
	<i>España</i>	»	439,2	-12,9	29,7	-13,1	-10,4	-1,9	-9,6	-5,5	2,4	6,2	-1,9
TASA DE ACTIVIDAD													
Total (1)	<i>Madrid</i>	Tr. IV	48,8	-0,7	-1,0	0,8	1,5	0,4	0,9	0,2	0,4	-2,0	0,4
	<i>España</i>	»	49,1	-0,2	0,2	-0,4	-0,1	0,2	-0,1	0	0,3	0,4	0,2
TASA DE PARO													
Total (1)	<i>Madrid</i>	Tr. IV	19,7	1,3	4,2	8,2	2,6	35,6	4,6	4,7	5,5	27,1	35,6
	<i>España</i>	»	23,9	0,9	3,8	12,9	3,2	23,4	4,2	4,6	4,6	18,9	23,4
COLOCACIONES													
Total	<i>Madrid</i>	Dic.	36,7	-10,7	4,2	-6,1	-12,2	0,5	-17,0	8,0	2,7	9,2	0,5
	<i>España</i>	»	347,7	-102,5	31,3	-1,0	3,0	3,7	-7,2	4,6	10,0	8,0	3,7
DEMANDAS													
Total	<i>Madrid</i>	Dic.	63,9	-17,9	13,2	-12,5	2,1	21,8	-4,4	29,6	36,1	27,7	21,8
	<i>España</i>	Dic.	626,6	-124,5	73,5	-8,8	-5,4	5,2	-10,9	6,5	14,1	12,4	5,2
OFERTAS													
Total	<i>Madrid</i>	Dic.	36,6	-11,0	3,9	-8,6	-13,2	0,3	-17,6	7,8	3,3	9,2	0,3
	<i>España</i>	»	349,8	-103,4	31,6	-8,4	-6,9	3,2	-7,9	6,8	7,7	6,6	3,2

(*) Las cifras correspondientes a Madrid en que se basa este cuadro están recogidas en el apartado V de Series Estadísticas de este Boletín de Coyuntura. Las cifras correspondientes al Total Nacional han sido obtenidas del INE (E.P.A.) e INEM (Paro registrado, Colocaciones, Demandas y Ofertas).

(1) La variación está calculada en diferencia.

CUADRO RESUMEN DEL MERCADO DE TRABAJO (1)

(Miles de personas)

Categoría	Sexo	Total		Hombres		Mujeres	
		1990	1991	1990	1991	1990	1991
ACTIVO	Total	1000	1000	500	500	500	500
	Var.						
Ocupado	Total	600	600	300	300	300	300
	Var.						
Desempleado	Total	400	400	200	200	200	200
	Var.						
Inactivo	Total	400	400	200	200	200	200
	Var.						
Tasa de actividad	Total (%)	60	60	60	60	60	60
	Var.						
Tasa de paro	Total (%)	40	40	40	40	40	40
	Var.						
Crecimiento	Total (%)	10	10	10	10	10	10
	Var.						
Comandas	Total	100	100	50	50	50	50
	Var.						
Deudas	Total	100	100	50	50	50	50
	Var.						

(1) Las cifras correspondientes a 1990 se refieren al primer trimestre de 1990 y las de 1991 al primer trimestre de 1991. Las cifras correspondientes a 1990 se refieren al primer trimestre de 1990 y las de 1991 al primer trimestre de 1991.

COYUNTURA
ECONOMICA



El presente informe tiene como objetivo analizar la coyuntura económica de la República Argentina...

En el primer trimestre de 1980, la actividad económica se mantuvo en niveles bajos...

Los principales factores que influyeron en esta situación fueron la inflación y el desempleo...

En consecuencia, se espera que la economía continúe en una fase de recuperación...

El gobierno ha implementado diversas medidas para estimular el crecimiento y reducir la inflación...

En el futuro, se proyecta un crecimiento sostenido de la economía argentina...

El informe concluye que la situación económica actual es satisfactoria y que se esperan buenos resultados...

INSTITUTO
COLOMBIANO
ECONOMICA
ADMINISTRATIVA

Coyuntura económica en el cuarto trimestre de 1993

La etapa recesiva que atravesaron en 1993 las economías europea y española se reflejó con claridad en la economía madrileña, que registró severos ajustes de la demanda interna y del mercado de trabajo ante el descenso de actividad productiva que sufrieron todos los sectores.

Entre los aspectos positivos destacan el fuerte crecimiento de las exportaciones, por segundo año consecutivo, y el descenso de la inflación.

En el cuarto trimestre se moderó el ritmo de caída del consumo privado y se detectaron indicios de moderada reactivación del sector industrial y del transporte de mercancías, pero el descenso del empleo continuó produciéndose aceleradamente, manteniendo la tendencia de los tres trimestres anteriores.

El perfil que siguió la economía madrileña, según apuntan los indicadores disponibles, fue de descenso acelerado a principios del año hasta alcanzar un mínimo cíclico que se mantuvo durante el segundo y tercer trimestre. En el cuarto siguió disminuyendo la actividad, pero a ritmo más moderado. La caída del empleo, sin embargo, no presentó indicios de haber alcanzado el punto de inflexión hacia la etapa de desaceleración de su ritmo de crecimiento.

La actividad productiva sufrió descensos generalizados, según apuntan los distintos indicadores sectoriales. La industria alcanzó su caída más intensa en el primer trimestre, entrando a continuación en una fase de estancamiento que se prolongó hasta el cuarto trimestre, en el que aparecieron indicios de una próxima reactivación. La construcción se mantuvo en situación recesiva todo el año, al no concretarse los indicios de recuperación aparecidos en el primer trimestre. El extenso sector servicios, que supone más del 70 por ciento de la economía regional en V.A.B. y en empleo, sufrió un descenso acelerado de la ocupación que refleja el debilitamiento de la actividad, aunque al final del año aparecieron indicios de reactivación del transporte de mercancías; sin embargo, no se produjo en la Comunidad de Madrid la reactivación de la actividad turística que evitó una mayor caída del P.I.B. a nivel nacional.

El debilitamiento de la demanda interna regional en 1993 fue intensa a la luz de los indicadores disponibles, en línea con los fuertes descensos de inversión y consumo que recoge la Contabilidad Trimestral Nacional para el conjunto de España. La razón última de este comportamiento reside en el elevado nivel de incertidumbre que sufrieron consumidores e inversores a lo largo del año, que en el caso de los primeros aparece unida a la coyuntura laboral, y en el caso de la inversión responde a múltiples causas que convergen en la percepción de un futuro más incierto.

El aumento de la incertidumbre no ha sido un fenómeno de carácter regional o nacional, aunque presente rasgos característicos en cada ámbito. Se trata por el contrario de un condicionante a nivel internacional que ha llevado a algunos medios a definir como "crisis de expectativas" la actual situación de recesión en Europa, estancamiento en Japón e inicio de la recuperación en Estados Unidos, que según datos recientes parece haberse afirmado.

En este sentido, la economía internacional se encuentra en una etapa en la que ha desaparecido la antigua política de bloques, que constituyó la referencia desde el final de la guerra mundial hasta el colapso del bloque del Este, y no aparece un nuevo equilibrio estable en el horizonte. En 1993, por el contrario, resurgieron las políticas nacionalistas en Europa incrementando la incertidumbre en el continente.

Al margen de las valoraciones más o menos subjetivas que puedan exponerse, la actual crisis de la economía internacional presenta dos notas características: en primer lugar, que no existe un diagnóstico claro y generalmente aceptado sobre su naturaleza y consecuencias, y en segundo lugar que se ha producido con una intensidad y una amplitud temporal y espacial que ha superado todas las previsiones.

Dentro de esta situación, España resultó claramente perjudicada por la dilución del proceso de convergencia europeo, que se precipitó con el abandono de la disciplina monetaria en el Sistema Monetario Europeo, si bien es cierto que este hecho coincidió con un agravamiento de sus desequilibrios internos.

En la Comunidad de Madrid, como en el conjunto de España, converge una crisis cíclica con un importante ajuste estructural ante la mayor competencia extranjera y los cambios tecnológicos en el ámbito de la producción. Por otra parte, el empleo no ha crecido en ciclos anteriores hasta que el PIB alcanzó tasas de crecimiento del 2,5 o 3 por ciento, según estimaciones.

Así, la salida de la crisis cíclica aparece condicionada por el ajuste estructural y por la previsible falta de creación de empleo en las primeras etapas de la recuperación económica, así como por la necesidad de reducir los desequilibrios básicos. Aunque se apuntan indicios de cierta recuperación de la actividad por el momento son parciales y tímidos, por lo que se mantiene la incertidumbre en cuanto a plazos e intensidad de la futura recuperación económica, que sigue estando pendiente de la reactivación de la inversión productiva.

ACTIVIDAD PRODUCTIVA

A pesar de que 1993 resultó un año recesivo para la economía regional, las quiebras y suspensiones de pagos de empresas madrileñas registradas hasta octubre (última información disponible) no alcanzaron los elevados niveles de 1992. Entre enero y octubre de 1993 se declararon en quiebra 52 empresas, lo que supone un descenso de 5,5 por ciento frente a igual periodo de 1992, y presentaron suspensión de pagos 93 empresas, un 13,1 por ciento menos que el año anterior en igual periodo. Los descensos de los pasivos comprometidos resultaron significativos, ya que decrecieron un 58 por ciento en las quiebras y un 46,2 por ciento en las suspensiones de pagos.

Entrando en el comportamiento de los distintos sectores productivos, la **agricultura** madrileña sufrió en el cuarto trimestre la pérdida de 2.000 puestos de trabajo después de haber registrado crecimientos del empleo durante cuatro trimestres. Para el conjunto del año el empleo agrícola regional pasó de 9.500 ocu-

padados a finales de 1992 a 13.300 al final de 1993, lo que supone un incremento del 40 por cien.

Las estimaciones de cosechas agrícolas más recientes se refieren al mes de noviembre, y reflejan mejores resultados que el año anterior en la producción de trigo, cebada, vino y mosto y melón. Por el contrario, descendieron las cosechas de maíz, patata, espárrago y aceite de oliva.

En cuanto a la **industria** el Índice de Actividad Industrial (excluida la rama Energía y Agua) experimentó en el cuarto trimestre de 1993 un crecimiento significativo frente al igual periodo del año anterior, entrando en una tendencia de recuperación de la actividad que deberá ser confirmada con datos posteriores.

INDICE DE ACTIVIDAD INDUSTRIAL
Tasas de variación anual

	1992			1993				
	III TR	IV TR	MEDIA ANUAL	I TR	II TR	III TR	IV TR	MEDIA ANUAL
Total industria sin energía	-1,6	-3,3	-0,7	-5,5	-0,3	0,3	2,3	-0,9
Industrias Básicas	-3,6	-6,2	-2,3	-8,6	0,8	4,8	4,8	0,2
Transformación de metales	-4,8	-5,0	-3,2	-7,7	-3,6	-2,7	3,0	-2,8
Otras industrias manufactureras	2,8	-0,1	3,0	-1,5	2,7	1,5	0,3	0,7

La cautela en la interpretación de este resultado trimestral obedece a que el crecimiento registrado en ese periodo se debe únicamente al fuerte incremento de actividad que tuvo lugar en el mes de diciembre (9,6 por ciento frente a diciembre de 1992), ya que en el bimestre octubre-noviembre el Índice había descendido moderadamente frente a igual periodo de 1992.

El perfil cíclico que ha seguido el Índice alcanzó el mínimo en el primer trimestre de 1993, registrando a continuación una situación de estancamiento que se prolongó durante el segundo y tercer trimestres y una reactivación en el cuarto, condicionada por el fuerte crecimiento de diciembre.

En el conjunto del año 1993 la actividad industrial madrileña sufrió un descenso ligeramente mayor que el registrado en 1992. El recorte de actividad industrial en 1993 se centró en la rama de Transformación de Metales, cuyo descenso arrastró al Índice total, ya que las ramas de Industrias Básicas y Otras Industrias Manufactureras registraron crecimientos moderados.

En resumen, la actividad industrial madrileña se mantuvo en situación recesiva durante 1993 debido al descenso de actividad que sufrió la rama de Transformación de Metales, apareciendo indicios de recuperación al final del año.

La encuesta de opiniones empresariales más reciente se refiere al periodo septiembre-octubre, en el que la Cámara de Comercio e Industria recogió respuestas menos negativas que en la encuesta anterior. Resulta significativo que las opiniones de los empresarios reflejan una mejoría de la demanda interna, que se manifestó con ligeras recuperaciones de las ventas y de la cartera de pedidos. Según las respuestas de los empresarios, el moderado aumento de las ventas se cubrió en parte con un incremento de la producción y en parte con un descenso de los stocks. La mejoría de la cartera de pedidos percibida por los

empresarios es moderada, pero interrumpe el continuo descenso que experimentó en el último año, mejorando las perspectivas a corto plazo. El descenso de stocks afianza la mejora de las perspectivas, ya que resulta previsible un aumento de la producción destinado a su reposición, lo que unido al repunte de la cartera de pedidos ha podido provocar la reactivación de la actividad que recogió el Índice de Actividad Industrial en diciembre. Esta interpretación deberá contrastarse con la encuesta realizada en noviembre y diciembre.

El grado de utilización de la capacidad productiva, que había registrado un bache estacional en la encuesta de julio y agosto, volvió a situarse en el 74 por ciento recuperando el nivel que había mantenido a partir de marzo.

Los datos de la EPA referidos al cuarto trimestre reflejan un descenso del empleo industrial del 1,8 por ciento frente al trimestre anterior, equivalente a la pérdida de 5.600 puestos de trabajo en el sector. Durante 1993 desaparecieron 19.400 empleos industriales, lo que supone un 5,9 por ciento de los que existían a finales de 1992.

La destrucción de empleo industrial en la Comunidad de Madrid se concentró en el cuarto trimestre de 1992 y en el primero de 1993, coincidiendo con los mayores descensos del Índice de Actividad Industrial. En aquel semestre se perdieron 35.900 puestos de trabajo, y tras este ajuste el nivel de empleo se ha mantenido con leves altibajos hasta el final de 1993.

Los indicadores de actividad disponibles para el cuarto trimestre referidos al sector de la **construcción** presentan fuertes descensos frente a igual periodo del año anterior, resultando significativa la intensa caída del empleo sectorial en este periodo (ver cuadro adjunto). Las ventas de cemento también presentaron un descenso importante, aunque moderadamente inferior al del tercer trimestre.

CONSTRUCCION

Tasas de variación sobre igual periodo del año anterior.

	1992 Media Anual	1993				Periodo transcurrido
		I TR	II TR	III TR	IV TR	
Viviendas iniciadas (1)	-14,3	-10,5	1,4	42,3	-	14,0
Viviendas terminadas (1)	-34,6	31,5	135,0	297,6	-	120,6
Ventas de cemento	-12,3	-17,6	-17,8	-23,3	-19,7	-19,7
Proyectos visados Coleg. Arqt.	9,0	-9,3	-6,5	-6,1	-	-5,9
Licitación oficial	-42,2	121,2	132,7	27,2	84,9	71,1
Empleo construcción	-5,2	9,0	-2,1	0,1	-15,7	-2,6

(1) Excluidas VPO Promoción Directa.

La información más reciente sobre construcción de viviendas se refiere al trimestre anterior, es decir, el tercero de 1993. En aquel periodo tanto las viviendas iniciadas como las terminadas presentaron fuertes tasas de crecimiento sobre igual periodo del año anterior, especialmente las terminadas. En el conjunto de los primeros nueve meses de 1993 se iniciaron 11.439 viviendas en la Comunidad de Madrid y se terminaron 13.563, excluyendo las de promoción pública directa sobre las que no se dispone de información.

El número de viviendas terminadas ha crecido de forma intensa y acelerada a lo largo del año, especialmente en el tercer trimestre, lo que puede explicar en parte que el empleo sectorial se mantuviera en niveles semejantes a los del año anterior durante ese tiempo.

Sin embargo, el hecho de que en los tres primeros trimestres de 1993 se hayan iniciado menos viviendas que las terminadas, al contrario de lo sucedido en años anteriores, refleja el descenso de actividad que ha sufrido el subsector vivienda en ese periodo.

La encuesta realizada por la Cámara de Comercio e Industria de Madrid entre los empresarios de la construcción en septiembre y octubre no ofrece variaciones significativas frente a la encuesta anterior, reflejando una visión pesimista de la situación del sector. En el sondeo realizado en noviembre, que complementa la encuesta anterior, tan solo el 8,1 por ciento de los empresarios estima que el volumen de obra realizado es elevado en relación al normal en esa época del año.

Según la percepción de los empresarios, las perspectivas de la demanda resultaban inciertas, sin que aprecien indicios de recuperación.

Tampoco se aprecian estos indicios en el número de proyectos de obra visados por el Colegio de Arquitectos, que descendió en el tercer trimestre a un ritmo semejante al que había mantenido hasta entonces.

La información referida al cuarto trimestre se completa con un indicador de actividad futura como es la licitación oficial de obras, que registró en este periodo un fuerte incremento completando un año de crecimientos elevados frente al anterior. La licitación oficial sufrió un descenso del 42,2 por ciento en 1992, y en 1993 ha crecido hasta alcanzar un volumen semejante al de 1991 en pesetas corrientes.

Por otra parte se ha observado en 1993 una ampliación del plazo que media entre la licitación y el inicio de la ejecución de la obra, lo que ha provocado que el aumento de la licitación no se haya concretado en un incremento perceptible de la actividad.

En resumen, la situación recesiva del sector se prolongó en 1.993 según apuntan los indicadores disponibles, sin que llegaran a concretarse las expectativas de reactivación que aparecieron en el primer trimestre. Las expectativas a corto plazo no son optimistas, aunque el fuerte aumento de la licitación oficial de obras debe plasmarse en un incremento de la actividad en 1994.

Los resultados de la EPA del cuarto trimestre reflejan un descenso del empleo en los **Servicios** del 2 por ciento (22.300 puestos de trabajo), que se inscribe dentro de la tendencia de caída acelerada que mantuvo el empleo sectorial a lo largo de 1993.

Los indicadores económicos referidos a actividades terciarias confirman la visión negativa que ofrece la EPA sobre la coyuntura del sector, al presentar descensos de actividad frente a igual periodo del año anterior de forma generalizada con la excepción del transporte de mercancías, que muestra indicios de reactivación. Otras actividades terciarias, por el contrario, sufrieron un debilitamiento más intenso en este periodo.

Así, la actividad turística sufrió en el cuarto trimestre una caída interanual más acusada que en los tres trimestres precedentes, que se reflejó en todos los indicadores del sector.

En el cuadro adjunto se aprecia que tanto el número de pernoctaciones en establecimientos hoteleros como el de viajeros alojados descendieron a tasas cada vez menores en los tres primeros trimestres de 1993, pero en el cuarto sufrieron una aceleración del ritmo de caída. Además la duración de la estancia media se ha reducido de forma acelerada a lo largo del año, lo que también contribuyó a reducir el grado de ocupación hotelera, que descendió de forma moderadamente creciente a lo largo del año.

MOVIMIENTO TURISTICO

Tasas de variación sobre igual periodo del año anterior.

	1992 Media Anual	1993					Media Anual
		I TR	II TR	III TR	IV TR		
Pernoctaciones	-11,2	-6,8	-5,4	-5,2	-10,1	-6,9	
Nacionales	-22,4	-7,9	-3,8	-5,9	-12,5	-7,6	
Extranjeros	9,5	-4,9	-7,4	-4,3	-6,6	-5,9	
Viajeros alojados	2,8	-5,1	-3,3	-1,6	-6,6	-4,1	
Nacionales	-7,0	-6,1	-1,8	-0,6	-5,8	-3,4	
Extranjeros	22,8	-3,1	-5,3	-4,4	-8,1	-5,3	
Grado de Ocupación hotelera	1,2	-10,4	-11,1	-11,1	-12,9	-11,4	
Duración estancia media	-14,2	-1,7	-2,2	-3,7	-4,0	-2,9	

La caída de la demanda turística en el cuarto trimestre se produjo tanto en los viajeros españoles como en los extranjeros, pero afectó a los primeros con mayor intensidad, lo que puede responder a un nuevo recorte en las decisiones de gastos de empresas e instituciones de las que depende en gran medida la demanda de servicios hoteleros de los españoles que se desplazan a la Comunidad de Madrid.

Así, en el cuarto trimestre las pernoctaciones y los viajeros alojados españoles descendieron a mayor ritmo que los extranjeros, y el recorte de la estancia media sólo se produjo entre los usuarios españoles, ya que los extranjeros incrementaron moderadamente su duración.

La situación del comercio minorista madrileño, estimada a través de la encuesta realizada por la Cámara de Comercio e Industria de Madrid entre los empresarios del sector en octubre y noviembre, sigue condicionada por la atonía de la demanda de consumo, que no mostró signos de reactivación.

Los comerciantes minoristas reflejaron una visión pesimista de la situación de su sector, ya que tan solo el 8,7 por ciento consideraron que su volumen de negocio fuera igual o superior al normal en esa época del año, lo que constituye el porcentaje más bajo desde que se inició el debilitamiento de la demanda, indicando que se mantuvo en ese periodo la fase descendente de la actividad sectorial, en opinión de los comerciantes.

Como se apuntaba anteriormente, el transporte de mercancías presentó signos de reactivación en el cuarto trimestre, tanto el que se realiza por vía aérea como por ferrocarril.

TRANSPORTES Y COMUNICACIONES

Tasas de variación sobre igual periodo del año anterior.

	1992 Media Anual	1993					Media Anual
		I TR	II TR	III TR	IV TR		
Pasajeros (vía aérea)	14,5	-2,0	-6,3	-5,1	-1,9	-4,0	
Mercancías (vía aérea)	1,2	-7,3	-5,1	2,8	7,3	-0,5	
Mercancías (ferrocarril)	-13,9	-13,2	-28,3	-29,4	11,8	-15,0	
Líneas telefónicas	3,3	2,3	1,8	1,5	1,6	1,8	

El volumen de mercancías expedidas o recibidas por el aeropuerto de Barajas ya había aumentado, en términos interanuales, en el tercer trimestre, lo que confirma la entrada de esta variable en una fase de crecimiento acelerado.

Las mercancías transportadas por RENFE con origen o destino en la Comunidad de Madrid aumentaron, en volumen, un 11,8 por ciento en el cuarto trimestre frente a igual periodo del año anterior, lo que resulta significativo por tratarse del primer trimestre que registra crecimiento interanual desde el cuarto de 1.990. Este resultado positivo quiebra la larga etapa de descenso anterior, pero debe ser interpretado con cautela en tanto no aparezcan datos posteriores que confirmen el posible cambio de tendencia.

El transporte de viajeros por vía aérea, sin embargo, continuó descendiendo en el cuarto trimestre frente a igual periodo del año anterior. La mayor tasa de descenso se registró en el segundo trimestre, apareciendo tasas cada vez menores en el tercero y cuarto, lo que perfila una tendencia de caída desacelerada que apunta a una recuperación a corto plazo si se mantiene en el futuro.

Las líneas telefónicas en servicio aumentaron en el cuarto trimestre un 1,6 por ciento frente al mismo periodo de 1992, lo que supone que se produjo una moderada aceleración de su ritmo de crecimiento, que venía desacelerándose desde el tercer trimestre de 1992.

En resumen, la situación que perfilan para el cuarto trimestre los escasos indicadores disponibles del sector servicios, es de descenso de la actividad frente a igual periodo del año anterior, aunque por primera vez en el año aparecieron indicios de reactivación en algunas ramas terciarias.

En el conjunto del año 1993 la actividad terciaria madrileña se fue debilitando como consecuencia del descenso de la demanda, lo que ha provocado un descenso acelerado del empleo sectorial, que ha sufrido la pérdida de 59.500 puestos de trabajo entre el cuarto trimestre de 1992 y el mismo periodo de 1993, un 5,1 por ciento de los existentes a finales de 1992.

La tendencia seguida por el empleo terciario en 1993 no induce a esperar su recuperación a corto plazo, lo que condiciona la evolución del empleo total regional, del que representa el 71,4 por ciento.

DEMANDA

La demanda interna regional continuó mostrando en el cuarto trimestre la atonía que la ha caracterizado a lo largo del año, sin que apareciesen indicios de

reactivación de la inversión ni del consumo, aunque se ha ralentizado el ritmo de descenso de esta última variable.

La demanda externa, por el contrario, continuó mostrando en el cuarto trimestre la pujanza que ha impulsado el crecimiento de la exportación madrileña durante los dos últimos años. Las importaciones también aumentaron en el cuarto trimestre de 1993 frente a igual periodo del año anterior, confirmando el cambio de tendencia que se apuntaba en el anterior Boletín, aunque la tasa de crecimiento registrada en este periodo (15,0 por ciento) resultó más elevada de lo que cabía esperar dada la debilidad mostrada por la demanda interna. Este hecho limita el proceso de reducción del déficit comercial que se desarrolló en los meses anteriores, e implica una disminución del ritmo de crecimiento de la tasa de cobertura.

Por lo que se refiere al consumo privado, los resultados del Índice de Ventas en Grandes Almacenes e Hipermercados, que se recogen en el cuadro adjunto, presentan un descenso anual en el cuarto trimestre de 1993 más moderado (5,4 por cien) que en los cuatro trimestres anteriores, en los que se mantuvo en el entorno del 10 por cien. El dato del último trimestre apunta que esa etapa de estancamiento del ritmo de caída ha dado paso a un periodo de desaceleración del mismo.

INDICE DE VENTAS EN GRANDES ALMACENES E HIPERMERCADOS

Tasas de variación anual de las series deflactadas.

	1992			1993				
	III TR	IV TR	MEDIA ANUAL	I TR	II TR	III TR	IV TR	MEDIA ANUAL
Índice general	-2,2	-10,3	-2,5	-10,6	-11,6	-9,2	-5,4	-9,1
Alimentación	1,1	-4,2	0,9	-5,7	-5,3	0,0	3,6	-1,6
Resto de productos	-3,5	-12,8	-3,8	-13,7	-13,7	-12,3	-8,9	-11,6

A pesar de que el ritmo de caída de las ventas se frenó en el cuarto trimestre, el descenso medio del año resultó elevado, poniendo de manifiesto la intensa caída que sufrió el consumo en 1993.

Los resultados del Índice por tipo de bienes recogen comportamientos muy diferentes entre los bienes alimenticios y el resto de productos, como es habitual en épocas de descenso del consumo, ya que el ajuste del gasto familiar en alimentación es más limitado que en otros bienes de consumo.

Las ventas de productos alimenticios en la Comunidad de Madrid, estimadas a través del Índice correspondiente, descendieron en el cuarto trimestre de 1992 y en los dos primeros de 1993. En el tercer trimestre se produjo una recuperación al alcanzarse el mismo nivel del año anterior, que se confirmó en el cuarto trimestre con un crecimiento moderado frente al mismo periodo de 1992. En conjunto, se aprecia una tendencia de recuperación a pesar de que en el conjunto del año 1993 se haya registrado un moderado descenso frente al año anterior (1,6 por cien).

El resto de productos de consumo, cuyas ventas se ajustan al ciclo económico con mayor precisión que los alimentos, ha seguido un comportamiento más negativo. Las ventas de este tipo de bienes empezaron a reducirse en el segundo trimestre de 1992 y man-

tienen desde entonces una tendencia descendente que se ha ralentizado moderadamente en el cuarto trimestre de 1993. En el conjunto de 1993 se registró un fuerte recorte del consumo de bienes no alimenticios frente al año anterior (11,6 por cien), en el que ya se había producido un descenso (3,8 por cien) frente a 1991.

La evolución de las ventas totales es semejante a la descrita para los bienes no alimenticios, aunque las tasas de descenso son menos elevadas al estar suavizadas por el mejor comportamiento de las ventas de alimentos. El perfil que presentan en los dos últimos años es de caída acelerada entre el segundo trimestre de 1992 y el mismo periodo de 1993, en el que se alcanzó la mayor tasa de descenso, mostrando a partir de entonces una desaceleración moderada del ritmo descendente de las ventas. El recorte que han sufrido en el conjunto de 1993 ha sido elevado, señalando el importante debilitamiento que sufrió el consumo privado en ese año.

Por otra parte las matriculaciones de turismos cayeron un 20,6 por ciento en 1993 frente al año anterior, presentando en el cuarto trimestre un estancamiento de su fuerte ritmo de descenso.

Estos resultados indican que el descenso del consumo ha sido importante en 1993, y que el recorte del consumo que se registró en el cuarto trimestre de 1992 se ha prolongado a lo largo de 1993, lo que apunta a que se ha producido un ajuste de comportamiento de los consumidores, inducido por el elevado nivel de incertidumbre que condiciona sus decisiones y por el descenso del poder de gasto del conjunto de las familias originado por la fuerte disminución de la población ocupada que se registró en ese año (5,9 por ciento).

La inversión ha sido, sin embargo, el componente de la demanda que ha sufrido la mayor caída en 1993 en España, sin que los escasos indicadores disponibles a nivel regional permitan estimar un comportamiento sustancialmente diferente en la Comunidad de Madrid.

Así, las matriculaciones de camiones descendieron en 1993 un 33,6 por ciento en la Comunidad de Madrid y un 30,7 por ciento en España, siguiendo en la Comunidad una tendencia de moderada desaceleración a lo largo del año.

Por otro lado, las encuestas que elabora la Cámara de Comercio e Industria de Madrid captando las opiniones de los empresarios regionales sobre la situación económica de sus respectivos sectores siguen manifestando una visión claramente pesimista en cuanto a su intención de realizar inversiones.

En la encuesta realizada entre los empresarios de la construcción se pulsa, además de la inversión prevista, la efectivamente realizada en construcción, que en la encuesta realizada en septiembre y octubre no presentó indicios de reactivación.

Los comerciantes minoristas, encuestados en octubre y noviembre, presentan el nivel de respuestas más negativo de los últimos años en cuanto a su intención de realizar inversiones. Igual ocurre con los empresarios industriales en la encuesta realizada en septiembre y octubre, y en ambos casos se aprecia un deterioro progresivo a lo largo del año de las expectativas de inversión.

En la industria, el deterioro de las expectativas coincide con un alto grado de capacidad productiva ociosa, lo que también incide negativamente en las posi-

bilidades de una reactivación de la inversión industrial a corto plazo, ya que la situación indicada permite incrementar la producción mejorando la utilización de la capacidad instalada sin necesidad de ampliarla.

El elevado nivel de incertidumbre que se mantuvo durante todo el año actuó como soporte de la falta de actitud y perspectiva inversora, y es la causa fundamental de la atonía de la demanda interna en su conjunto. En este sentido resulta significativo el nulo efecto reactivador que han tenido los fuertes descensos del tipo de interés, que pasó del 13,75 por ciento en diciembre de 1992 al 9 por cien en diciembre de 1993.

La Contabilidad Trimestral de España referida al cuarto trimestre presenta un descenso de la inversión del 8,8 por ciento frente a igual periodo del año anterior, en el que ya había sufrido un descenso del 8 por ciento frente al cuarto trimestre de 1991. La inversión en bienes de equipo decreció un 12,9 por ciento y la realizada en construcción cayó un 6,3 por ciento, ambas tasas sobre igual periodo del año anterior.

De acuerdo con estos datos, la inversión descendió aceleradamente en España hasta el segundo trimestre de 1993, periodo en el que se llegó a la mayor tasa de decrecimiento anual (11,6 por ciento), pasando a una fase de caída desacelerada en el tercer y cuarto trimestre.

El consumo privado también se redujo en 1993 frente al año anterior, alcanzando su mayor ritmo de caída en el tercer trimestre (3,2 por ciento sobre igual periodo del año anterior), que se ha desacelerado moderadamente en el cuarto con una tasa negativa del 2,7 por ciento.

En conjunto, la demanda interna española descendió durante todo el año 1993, registrando su mayor ritmo de caída en el segundo y tercer trimestres con tasas interanuales negativas del 4,7 y 4,6 por ciento, respectivamente, que se ha moderado en el cuarto con un descenso del 1,9 por ciento.

La demanda externa, por el contrario, mantuvo en el cuarto trimestre la fortaleza de las exportaciones que ha caracterizado el año 1993 tanto a nivel nacional como regional, impulsada por las depreciaciones de la peseta y por el debilitamiento de la demanda interna.

En este sentido hay que señalar que el crecimiento de la exportación regional fué intenso en 1992 y continuó acelerándose en 1993 (ver cuadro), en tanto que a nivel nacional el crecimiento de la exportación fue moderado en 1992 (6,1 por ciento) y se aceleró en 1993 hasta alcanzar un crecimiento del 20,8 por ciento para el conjunto del año.

Al margen de las tasas de crecimiento de la exportación resulten más altas a nivel regional que nacional, esta información también indica que el despegue de la exportación madrileña se había iniciado con anterioridad a las depreciaciones de la peseta, que posteriormente contribuyeron a fortalecerlo, en tanto que a nivel nacional se produjo en base a las depreciaciones de la divisa española.

Este hecho resulta destacable porque indica que antes de las depreciaciones ya se estaba realizando un importante esfuerzo exportador en la Comunidad de Madrid, lo que puede apuntar a que su crecimiento en 1993 no se debe enteramente a un cambio circunstancial de estrategias empresariales ante la caída de la demanda interna potenciada por la depreciación de la peseta, sino que obedece en parte a un esfuerzo de las empresas regionales para ampliar sus mercados exteriores con carácter más permanente.

COMERCIO EXTERIOR DE LA COMUNIDAD DE MADRID

Tasas de variación sobre igual periodo del año anterior.

	1991 MEDIA ANUAL	1992 MEDIA ANUAL	1993				1993 MEDIA ANUAL
			I TR	II TR	III TR	IV TR	
Importaciones	7,6	3,0	-11,7	-0,6	0,3	15,0	0,8
Exportaciones	10,1	29,3	26,5	41,5	32,7	33,5	33,8
Tasa de cobertura	2,7	24,5	45,0	42,6	34,7	16,5	33,0
Déficit comercial	6,9	-4,4	-22,7	-15,1	-12,3	5,4	-11,7

Como se observa en el cuadro adjunto, el crecimiento de las exportaciones se mantuvo en el cuarto trimestre al fuerte ritmo que presentaba en el trimestre anterior, completando un año de fuerte expansión de las exportaciones, que contribuyó a evitar un mayor descenso de la actividad productiva regional. Durante el primer semestre se produjo un descenso de las importaciones motivado por las depreciaciones de la peseta y por el debilitamiento del consumo y de la actividad económica, pero en el tercer trimestre se quebró la tendencia descendente y en el cuarto se produjo un crecimiento elevado de las importaciones que era de esperar dada la dependencia existente entre exportaciones e importaciones, aunque no era previsible que se alcanzara una tasa de crecimiento tan elevada (ver cuadro).

La aportación de las exportaciones al PIB español ha resultado significativa en 1993, ya que solo las exportaciones y el consumo público registraron crecimiento frente al año anterior, evitando una mayor caída de la actividad productiva.

PRECIOS Y SALARIOS

INDICE DE PRECIOS DE CONSUMO COMUNIDAD DE MADRID

Tasas medias de variación sobre año anterior.

	1991	1992	1993
Indice general	5,7	6,0	4,5
Alimentación	3,3	3,7	1,2
Vestido	5,1	4,9	3,0
Vivienda	5,8	4,0	5,9
Menaje	4,4	6,8	4,7
Medicina	6,3	13,5	6,1
Transporte	8,5	8,4	7,4
Cultura	5,9	9,3	6,1
Otros Gastos	10,6	10,0	6,7
No Alimentación	6,7	6,9	5,8

El ritmo de crecimiento de los precios de consumo sufrió una importante desaceleración en la Comunidad de Madrid durante el año 1993, en el que se registró un incremento medio del 4,5 por ciento frente al año anterior, que contrasta con el crecimiento medio del 6 por ciento que se produjo en 1992.

Uno de los principales apoyos de este descenso de la inflación se encuentra en el fuerte debilitamiento que sufrió la demanda de consumo en 1993, cuyos efectos se extendieron a la demanda de bienes y de servicios.

Otro factor que colaboró decisivamente en la desaceleración de la inflación fue el incremento inusualmente bajo que sufrieron los precios de los alimentos: un 1,2 por ciento de crecimiento medio frente al año anterior, que constituye el menor crecimiento anual desde 1978.

Sin embargo, el descenso de la inflación podría haber sido mayor de no haber concurrido otros factores que contribuyeron a su crecimiento, entre los que cabe citar la depreciación de la peseta y el comportamiento de los precios regulados por la Administración, o sujetos a autorización administrativa (precios administrados).

En el conjunto del año 1993 la peseta se depreció intensamente, en especial frente al dólar, que pasó de 112,91 pts. en diciembre de 1992 (cambio medio mensual) a 140,35 pts. en diciembre de 1993, lo que supone una pérdida del 24,3 por ciento. Frente al marco, la depreciación se cifró en el 14,9 por ciento.

El efecto inmediato de cualquier depreciación de la divisa nacional es el encarecimiento de los productos importados. Los precios de consumo, sin embargo, no sufrieron enteramente las consecuencias de la depreciación, ya que ante el descenso del consumo privado que tuvo lugar en 1993 los intermediarios prefirieron absorber, total o parcialmente las subidas de precios de los bienes importados a encarecer los precios de venta al público para evitar un descenso adicional de sus ventas. De esta forma, el efecto inflacionista de la depreciación de la peseta fue menor de lo que hubiera sido en otras circunstancias.

El segundo factor que contribuyó a acelerar la inflación en 1993 fue el comportamiento de los precios administrados, que incidió especialmente en los meses de enero, septiembre y octubre, en los que se concentraron subidas de precios del tabaco, transporte público urbano, suministros para la vivienda, enseñanza secundaria y sobre todo enseñanza universitaria (13,7 por ciento).

Las subidas de numerosos precios administrados en enero es un hecho que se repite en los últimos años, creando una estacionalidad en la evolución del IPC tanto a nivel nacional como regional. En la Comunidad de Madrid el mes de enero viene resultando el más inflacionista en los últimos años, registrándose incrementos del IPC del 1,4 por ciento en 1991 y 1992, y del 1,2 por ciento en 1993 y 1994.

En resumen, la desaceleración de la inflación que tuvo lugar en 1993 merece una valoración positiva, tanto por su magnitud como por el fuerte descenso registrado en los grupos de servicios, que a nivel de España provocó un sensible recorte de la inflación subyacente.

Sin embargo, no cabe esperar que se mantenga en el futuro una aportación tan positiva de los precios de los alimentos, por lo que la continuidad del proceso de desaceleración de la inflación no parece asegurado en tanto no se aborden reformas estructurales en la oferta de servicios y se moderen los incrementos de los precios administrados.

Los salarios pactados en convenios colectivos crecieron un 6,4 por ciento entre enero y noviembre de 1993, frente al 7,6 por ciento que habían aumentado en igual periodo de 1992. Este crecimiento es mayor

que el registrado en el conjunto de España (5,8 por ciento) y que el crecimiento medio de los precios de consumo, lo que supone que las rentas salariales continuaron ganando poder adquisitivo, como viene ocurriendo desde 1990.

MERCADO DE TRABAJO

La etapa recesiva que atraviesan la economía regional y la nacional provocó un intenso ajuste del empleo en 1993, que en la Comunidad de Madrid presentó rasgos diferentes frente al conjunto del país.

En España, según la EPA, el mayor volumen de empleo se alcanzó en el tercer trimestre de 1991 y a partir de entonces se inició una fase de destrucción de puestos de trabajo que aún no ha terminado, y que se desarrolló en una primera etapa de caída acelerada (hasta el segundo trimestre de 1993) y una segunda de caídas paulatinamente menores, que se mantiene en los dos últimos trimestres de 1993.

En la Comunidad de Madrid el mayor volumen de empleo se alcanzó en el segundo trimestre de 1992, y la destrucción de puestos de trabajo se inició un año más tarde que en España (tercer trimestre de 1992), manteniéndose a lo largo de 1993 en la etapa de caída acelerada, sin que se haya producido aún la inflexión hacia la etapa de moderación del ritmo de caída. De hecho, el ritmo de caída del empleo madrileño durante 1993 ha resultado más agudo que el registrado en España en igual periodo, lo que indica que el ajuste laboral en la Comunidad de Madrid se inició con retraso frente al conjunto del país, pero se ha desarrollado con mayor intensidad desde su inicio.

Sin embargo, comparando ambos procesos de reducción de empleo en el momento actual, se aprecia que el ajuste laboral madrileño ha destruido proporcionalmente menos puestos de trabajo que el de España en conjunto, por lo que la proporción de empleo madrileño sobre el total del país ha aumentado en los últimos años.

ENCUESTA DE POBLACION ACTIVA
Población ocupada, miles de personas
(medias anuales)

	COMUNIDAD DE MADRID	ESPAÑA	% PARTICIPACION C.MADRID/ESPAÑA
1.989	1.564,1	12.258,3	12,8
1.990	1.624,3	12.578,8	12,9
1.991	1.636,0	12.609,4	13,0
1.992	1.651,0	12.366,3	13,4
1.993	1.582,5	11.837,6	13,4

Durante el cuarto trimestre de 1993, el mercado de trabajo madrileño sufrió un descenso de la población ocupada del 2,8 por ciento frente al trimestre anterior (44.700 personas), que coincidió con un descenso del 1,2 por ciento de la población activa, (22.700 personas), provocando un aumento del paro del 6,2 por ciento (22.200 personas).

Comparando los datos del cuarto trimestre de 1993 con los de igual periodo de 1992 se aprecia que, en el conjunto de 1993, se ha perdido 97.600 puestos de trabajo y se ha reducido la población activa en 18.200 personas, lo que ha provocado un incremento de 79.400 parados.

ENCUESTA DE POBLACION ACTIVA
Tasas de variación sobre igual periodo del año anterior.

	1992	1993				
	Media Anual	I TR	II TR	III TR	IV TR	Media Anual
Activos	2,1	3,1	1,5	2,1	-0,9	1,4
Ocupados	0,9	-2,4	-3,9	-4,3	-5,9	-4,1
Asalariados	-0,6	-3,1	-3,6	-4,8	-5,7	-4,3
Sector público	5,1	-5,6	-7,3	-10,1	-8,5	-7,9
Sector privado	-2,8	-2,1	-2,0	-2,5	-4,6	-2,8
Contrato indefinido	-4,1	-2,7	-2,2	-3,0	-3,2	-2,0
Contrato temporal	13,8	-4,7	-8,1	-11,2	-4,8	-9,7
No asalariados	11,0	2,2	-6,1	-1,6	-7,3	-3,3
Parados	10,8	43,4	39,9	45,2	26,4	37,9
Primer empleo	0,1	5,9	3,2	19,2	6,9	8,5
Con empleo anterior	15,0	58,2	52,5	52,7	32,6	47,8

La desaparición de puestos de trabajo en 1993 afectó a 79.800 asalariados y a 17.800 no asalariados, de los que 12.200 eran empleadores y empresarios. La desaparición de empleo asalariado se produjo con mayor intensidad en el sector público que en el privado (ver cuadro), aunque en valores absolutos es mayor el descenso del empleo asalariado en el sector privado (45.600) que en el público (34.100).

Por tipo de contrato, la mayor caída del empleo se ha producido en 1993 entre los contratados temporalmente, que disminuyeron en 45.200 personas, (9,7 por cien), en tanto que se perdieron 34.600 puestos de trabajo con contrato indefinido. (2 por cien). La caída de los contratados temporalmente en 1993 ha quebrado su anterior tendencia de crecimiento, en tanto que el descenso de los contratados de forma indefinida se inscribe en la tendencia decreciente que sigue su número desde 1.990.

Por lo que se refiere a la evolución de la población parada en 1993, se observa que en la Comunidad de Madrid el crecimiento de los parados con empleo anterior es muy superior al de los que buscan primer empleo, lo que también ocurre en España, pero con una diferencia menos acusada entre ambos grupos. Así, la población parada con empleo anterior registró en 1993 un crecimiento medio del 28,8 por cien frente al año anterior (47,8 por cien en la Comunidad de Ma-

drid), en tanto que los parados que buscan su primer empleo crecieron un 11,2 por cien en España y un 8,5 por cien en Madrid (medias anuales).

El análisis de los resultados de la EPA por sexos en 1993 ofrece diferentes resultados para cada uno de ellos.

Empezando por las mujeres, se observa que la población activa femenina creció moderadamente en 1993 (7.500 personas, 1,1 por cien), después de haber aumentado intensamente en 1992 (59.600 personas, 9,1 por cien). El descenso del empleo femenino resultó menos acusado que el del empleo total, registrándose la desaparición de 31.200 puestos de trabajo ocupados por mujeres (5,5 por ciento de los existentes en el cuarto trimestre de 1992). Así, la población parada femenina creció en 38.700 desempleados (25,8 por ciento anual).

La población activa masculina, por el contrario, descendió en 1993 en 25.700 personas (2,1 por cien), tras haber aumentado en 23.000 en 1992, y los puestos de trabajo ocupados por hombres sufrieron una caída de 66.400 (6,2 por ciento), lo que provocó un aumento de 40.700 parados (27,1 por ciento).

Así, las tasas de aumento de los parados resultaron en 1993 semejantes para ambos sexos, pero la destrucción de empleo se produjo con mayor intensidad entre los hombres que entre las mujeres, ya que de cada 100 puestos de trabajo desaparecidos 68 estaban ocupados por hombres y 32 por mujeres. Sin embargo, la diferente actitud de ambos sexos en cuanto a su incorporación al mercado de trabajo ha provocado que sus tasas respectivas de aumento del paro no reflejen las caídas de empleo que sufrió cada grupo.

Los datos facilitados por el INEM sobre colocaciones y paro registrado en 1993 señalan un incremento de 75.400 parados en la Comunidad de Madrid, lo que supone una tasa de crecimiento del 33,8 por ciento en diciembre de 1993 frente a igual mes de 1992.

La mayoría de los parados inscritos son varones (48.200, que representan el 63,9 por ciento del total) y han trabajado anteriormente, ya que sólo 10.100 de los parados registrados en 1993 son demandantes de primer empleo.

Las colocaciones registradas por el INEM se estancaron en 1993 frente al año anterior, aunque en los dos últimos meses se registraron aumentos del 18,9 y 12,9 por ciento, respectivamente, frente a noviembre y diciembre de 1992, que pueden apuntar a una reactivación de las contrataciones a corto plazo.

INDICE DE ACTIVIDAD INDUSTRIAL

— Tasa de variación anual de la media móvil

INDICE GENERAL

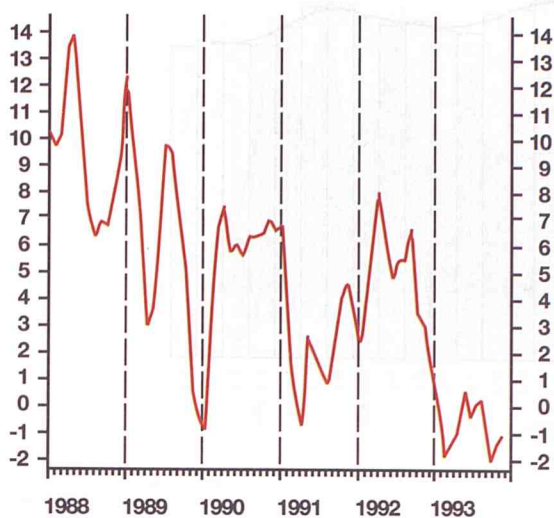

INDUSTRIA BASICA

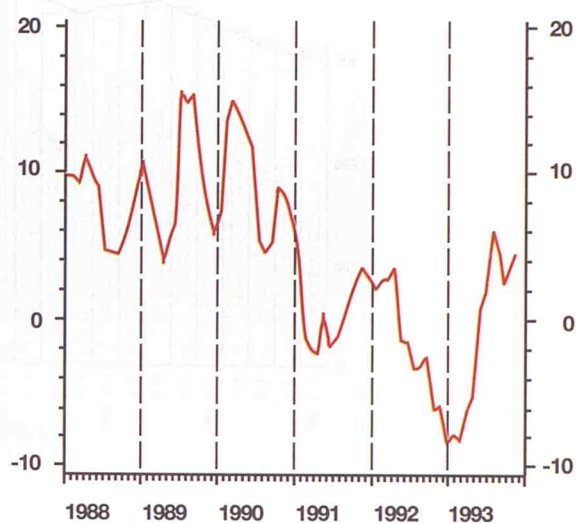

TRANSFORMACION DE METALES

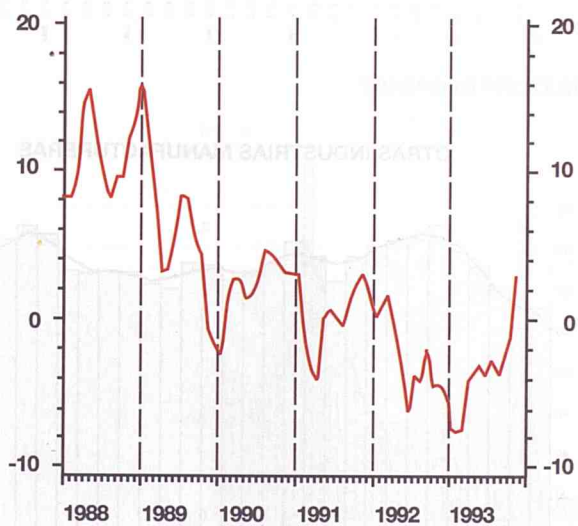

OTRAS INDUSTRIAS MANUFACTURERAS

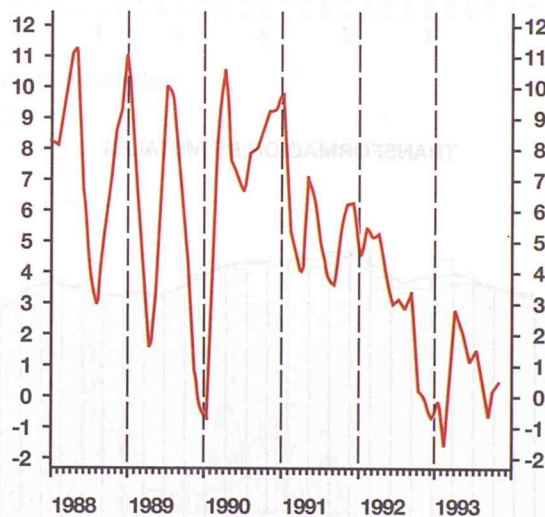

Fuente : Departamento de Estadística de la Comunidad de Madrid

OCUPACION INDUSTRIAL



TOTAL INDUSTRIA



ENERGIA Y AGUA

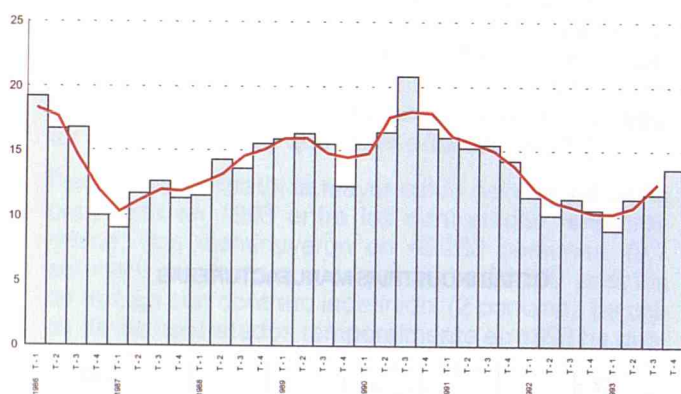

INDUSTRIA BASICA

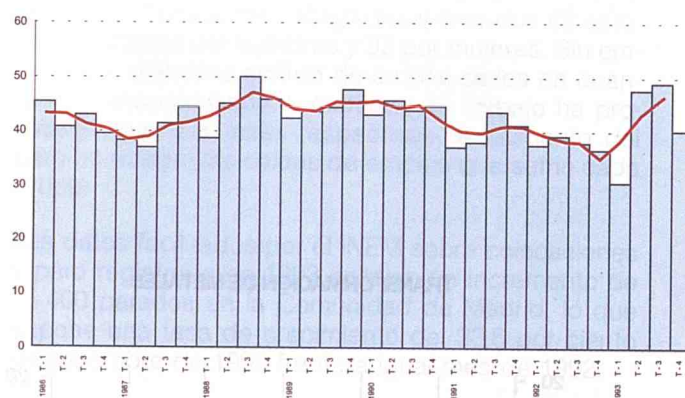

TRANSFORMACION DE METALES



OTRAS INDUSTRIAS MANUFACTURERAS



Unidad : Miles de personas
Fuente : EPA (Instituto Nacional de Estadística)

VIVIENDAS INICIADAS



TOTAL (Sin Promoción Pública)

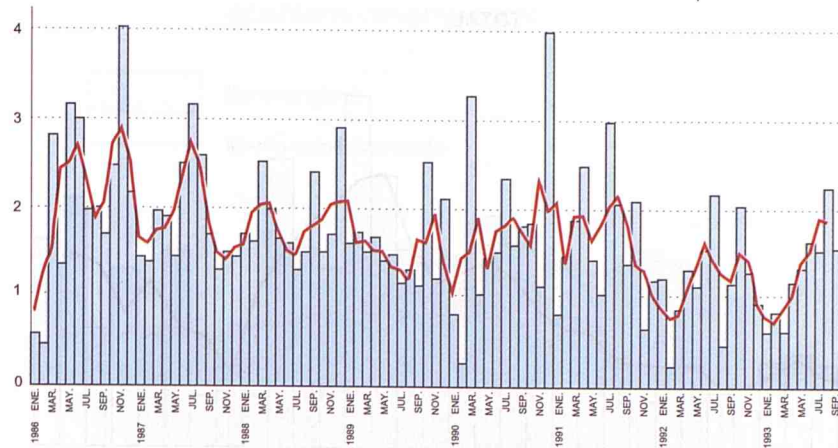

VIVIENDAS LIBRES

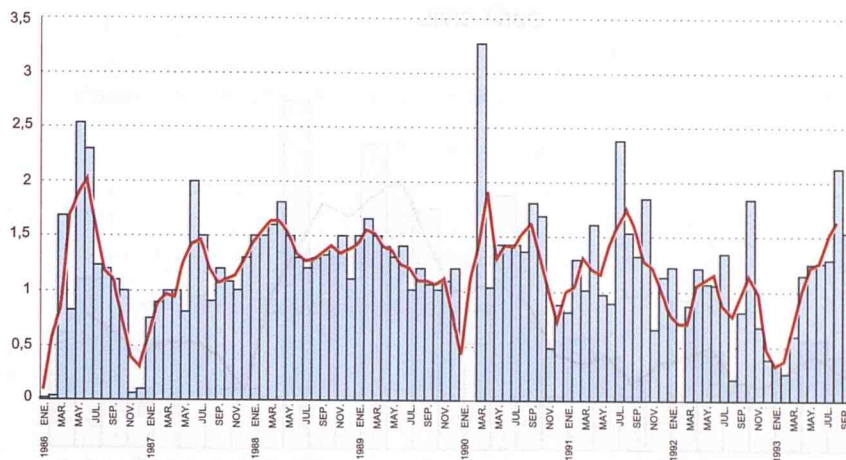

VIVIENDAS PROTEGIDAS (Promoción Privada)

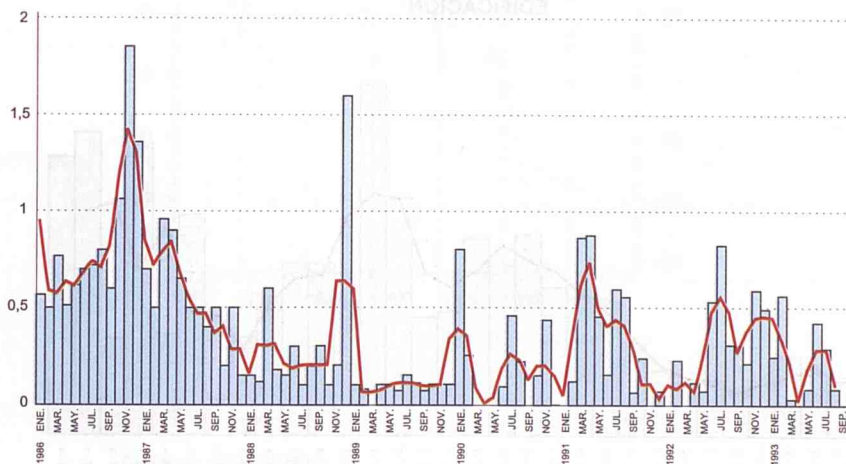

Unidad : Miles de viviendas
Fuente : MOPTMA

LICITACION OFICIAL DE OBRAS

Serie original
 Media móvil

TOTAL

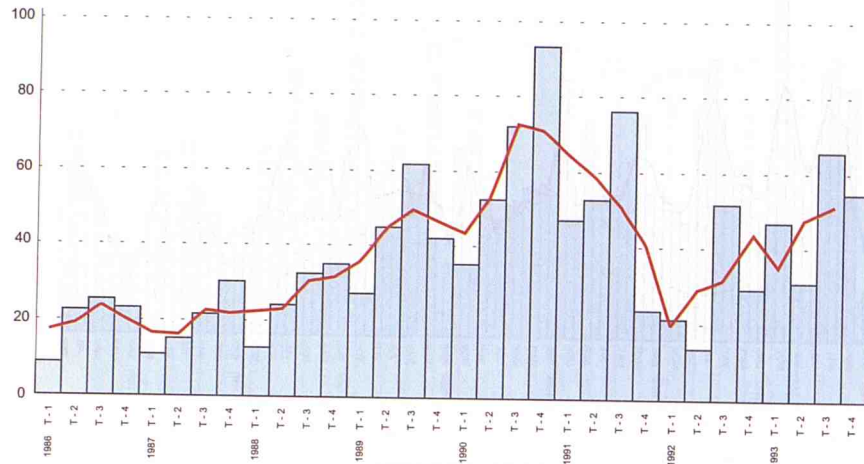

OBRA CIVIL

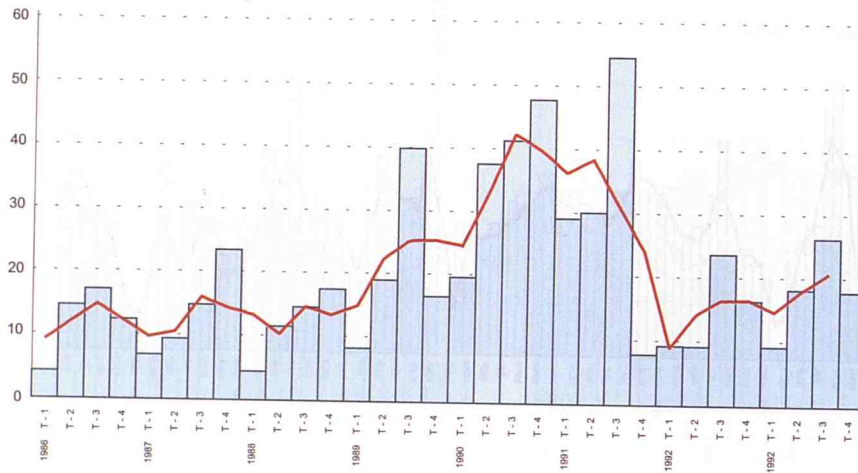

EDIFICACION

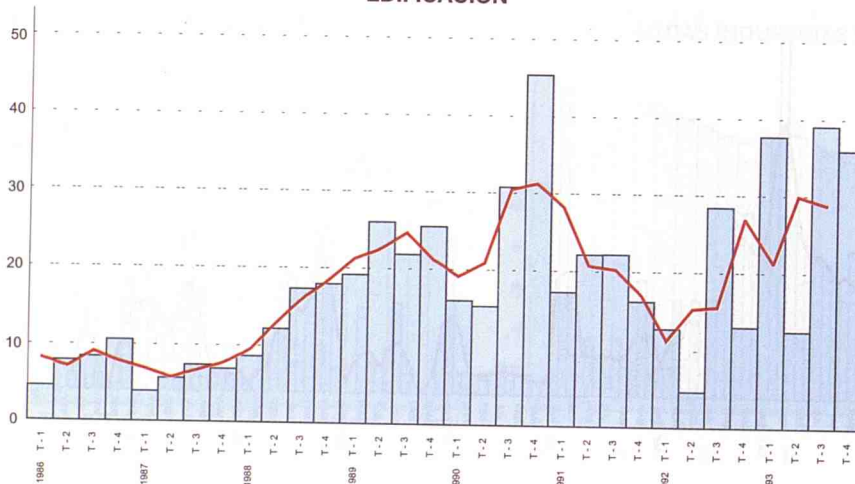

Unidad : Miles de millones de pesetas
 Fuente : SEOPAN

OTROS INDICADORES CONSTRUCCION

OCUPADOS CONSTRUCCION

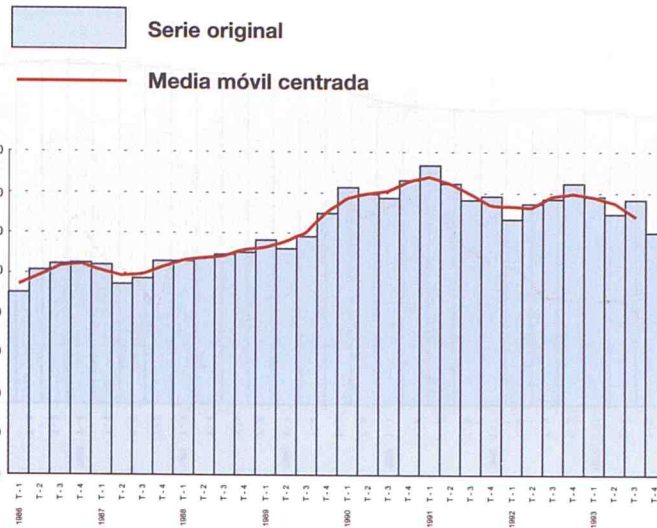

Unidad : Miles de personas
 Fuente : EPA (Instituto Nacional de Estadística)

VENTAS DE CEMENTO

— Tasa de variación anual

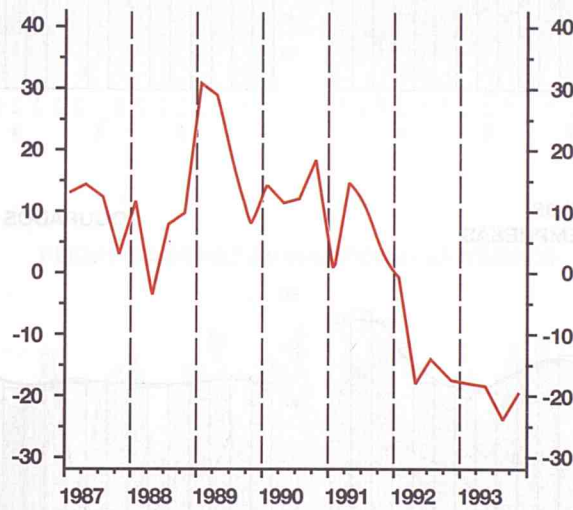

Fuente : OFICEMEN

OCUPACION EN EL SECTOR SERVICIOS

Serie original
 Media móvil centrada

OCUPADOS SECTOR SERVICIOS



OCUPADOS COMERCIO, HOSTELERIA Y REPARACIONES



OCUPADOS TRANSPORTES Y COMUNICACIONES



OCUPADOS FINANZAS, SEGUROS, ALQUILERES Y SERVICIOS A EMPRESAS

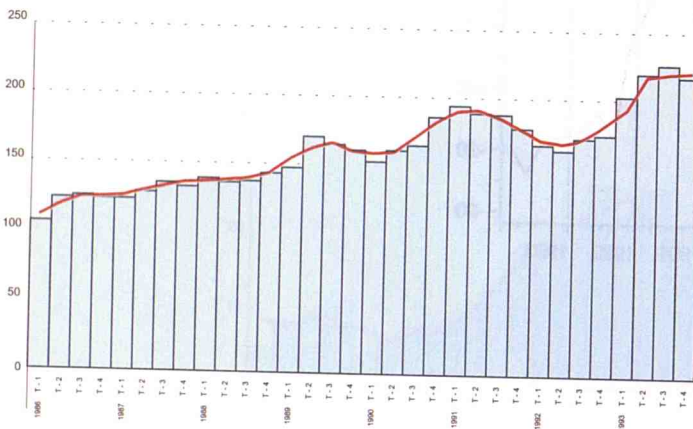

OCUPADOS OTROS SERVICIOS

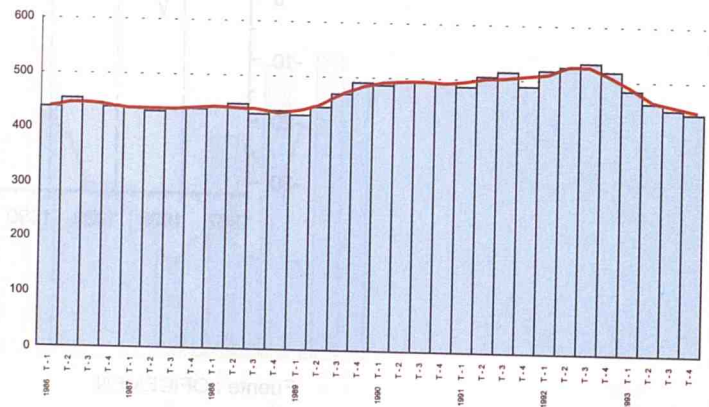

Unidad : Miles de personas
 Fuente : EPA (Instituto Nacional de Estadística)

PERNOCTACIONES EN ESTABLECIMIENTOS HOTELEROS

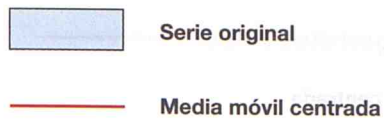

PERNOCTACIONES TOTALES

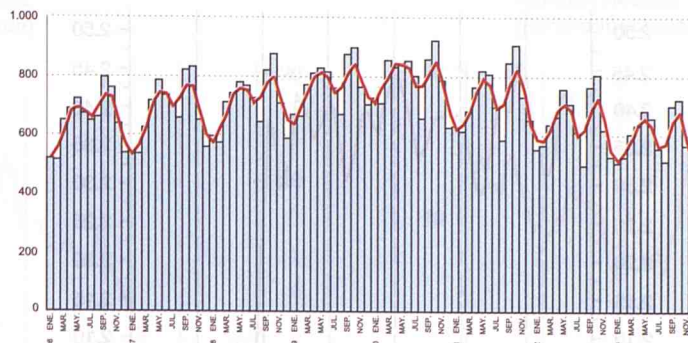

PERNOCTACIONES DE VIAJEROS NACIONALES

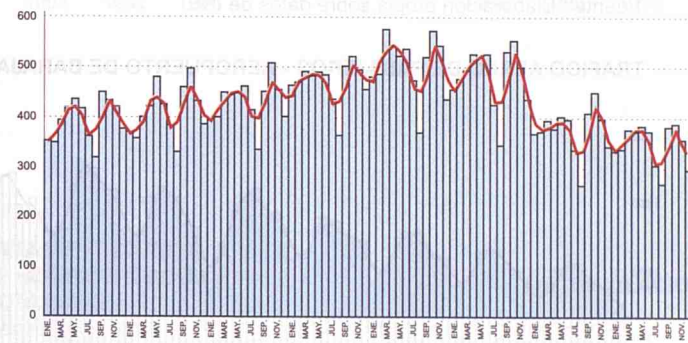

PERNOCTACIONES DE VIAJEROS EXTRANJEROS

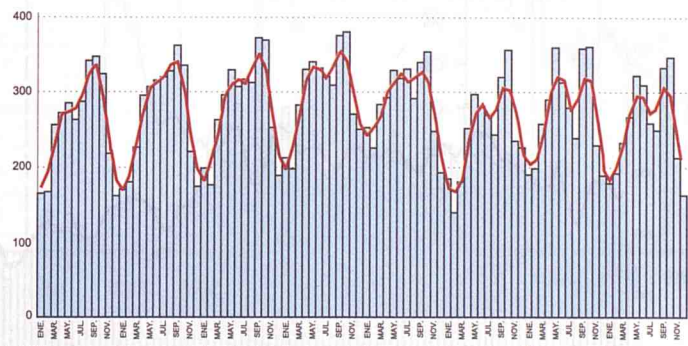

Unidad : Miles de pernoctaciones
 Fuente : Instituto Nacional de Estadística

OTROS INDICADORES DE SERVICIOS

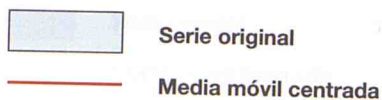

PERNOCTACIONES MEDIAS POR VIAJERO

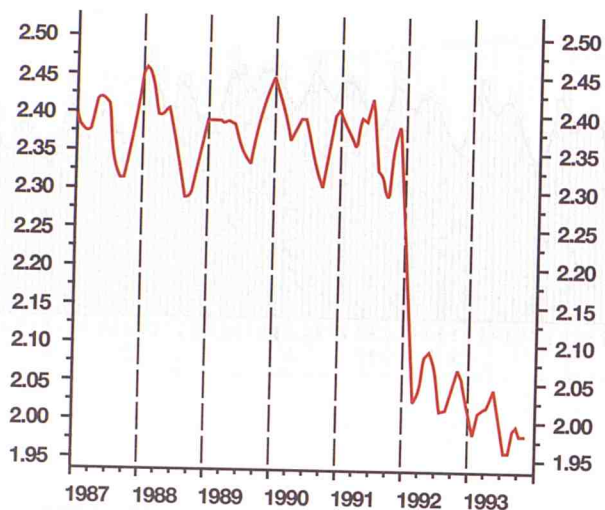

Unidad : Días

Fuente : Elaboración propia sobre datos de INE

TRAFICO AEREO DE PASAJEROS - AEROPUERTO DE BARAJAS

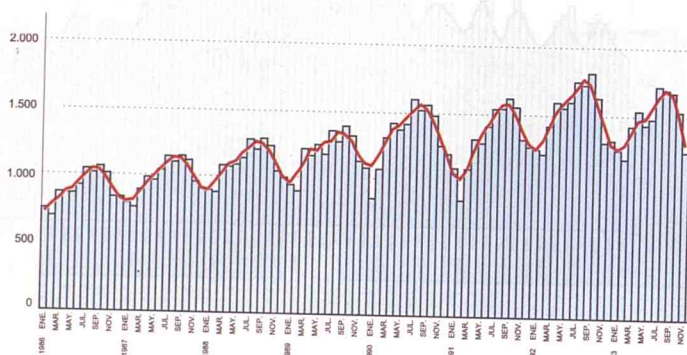

Unidad : Miles de personas

Fuente : Dirección General de Aviación Civil

MERCANCIAS TRANSPORTADAS POR RENFE

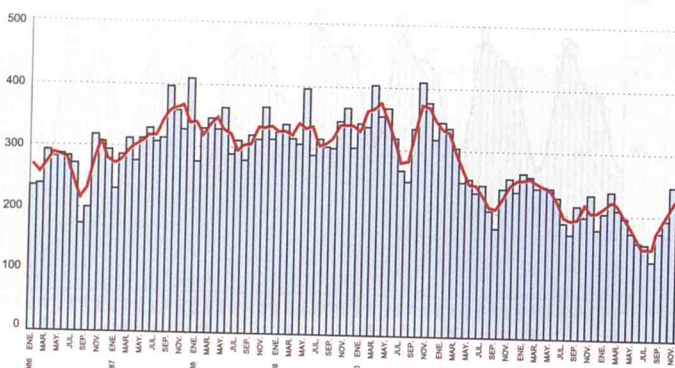

Unidad : Miles de toneladas

Fuente : RENFE

CONSUMO

— Tasa de variación anual de la media móvil centrada

INDICE DE VENTAS EN GRANDES ALMACENES E HIPERMERCADOS. INDICE GENERAL
(Serie deflecionada)

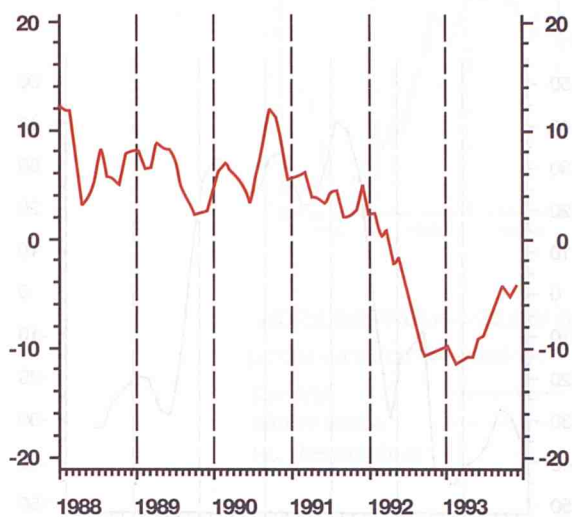

INDICE DE VENTAS EN GRANDES ALMACENES E HIPERMERCADOS. ALIMENTACION
(Serie deflecionada)

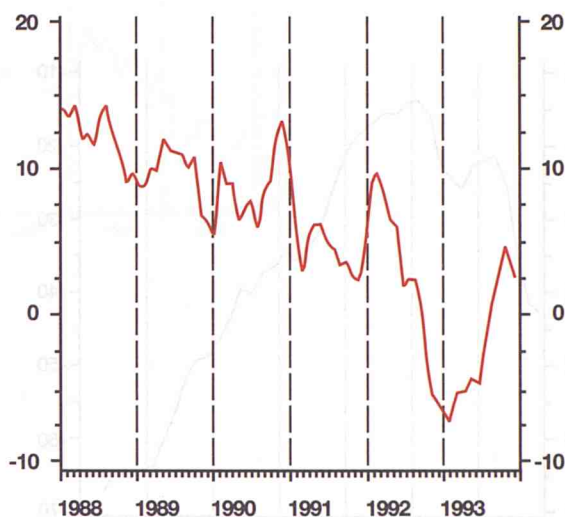

INDICE DE VENTAS EN GRANDES ALMACENES E HIPERMERCADOS. RESTO DE PRODUCTOS
(Serie deflecionada)

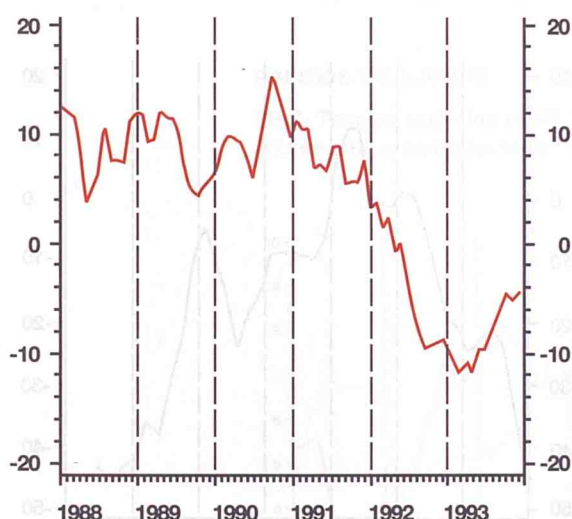

MATRICULACION DE TURISMOS

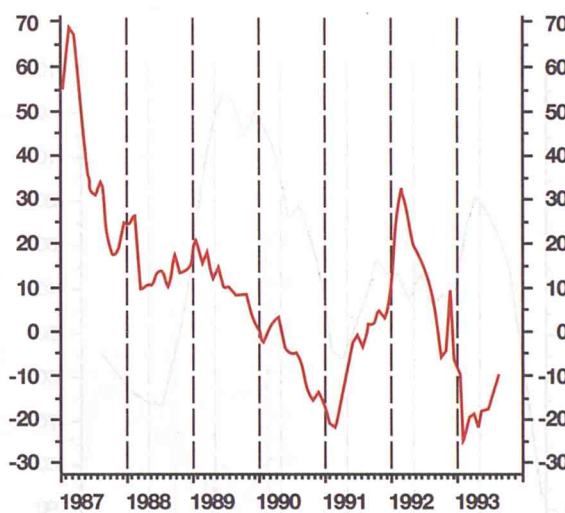

Fuentes:

Indice de Ventas en Grandes Almacenes e Hipermercados: Departamento de Estadística de la Comunidad de Madrid

Matriculación de turismos: Dirección Provincial de Tráfico (Unidad: Miles de turismos)

INVERSION

— Media móvil centrada de los saldos de respuestas

**OPINIONES EMPRESARIALES. INDUSTRIA
PREVISION AMPLIACION CAPACIDAD
PRODUCTIVA**

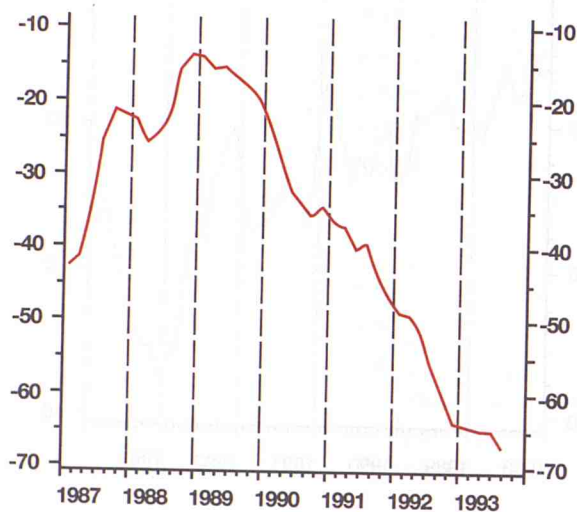

**OPINIONES EMPRESARIALES. CONSTRUCCION
DE OBRAS PUBLICAS E INGENIERIA CIVIL:
VOLUMEN DE OBRA EJECUTADA**

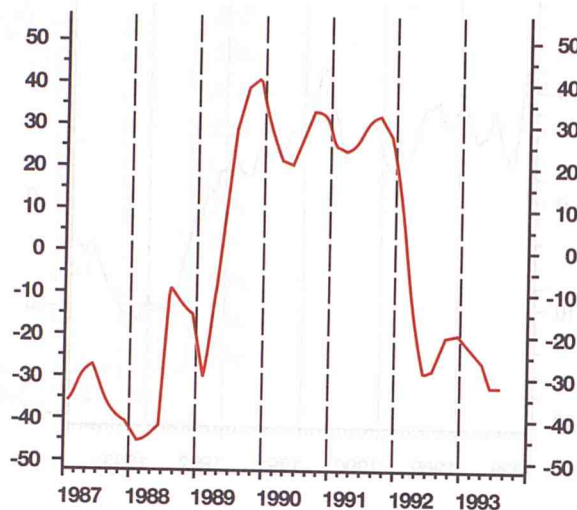

**OPINIONES EMPRESARIALES. CONSTRUCCION
INDUSTRIAL: VOLUMEN DE OBRA EJECUTADA**

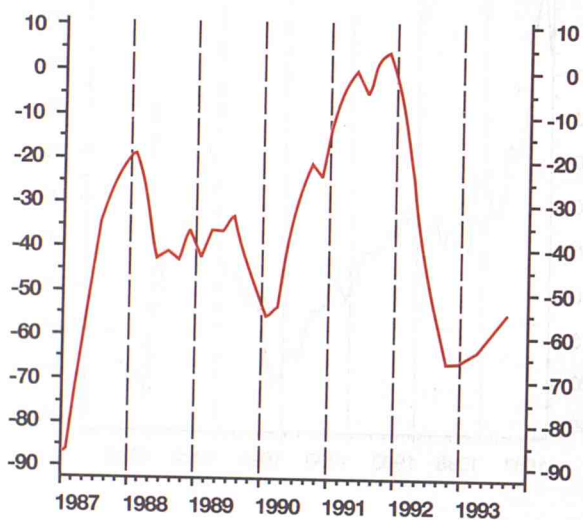

**OPINIONES EMPRESARIALES. CONSTRUCCION
DE VIVIENDAS: VOLUMEN DE OBRA EJECUTADA**

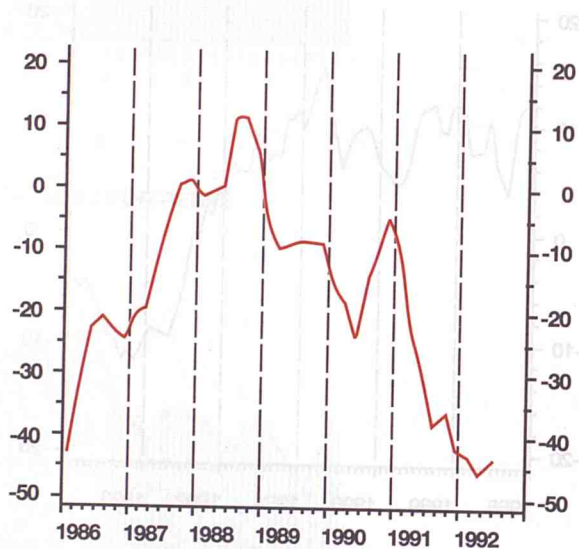

Fuente: Camara de Comercio e Industria de Madrid

PRECIOS Y SALARIOS

INDICE DE PRECIOS DE CONSUMO
INDICES GENERALES DE MADRID Y DE ESPAÑA
 (Tasas de variación anual %)

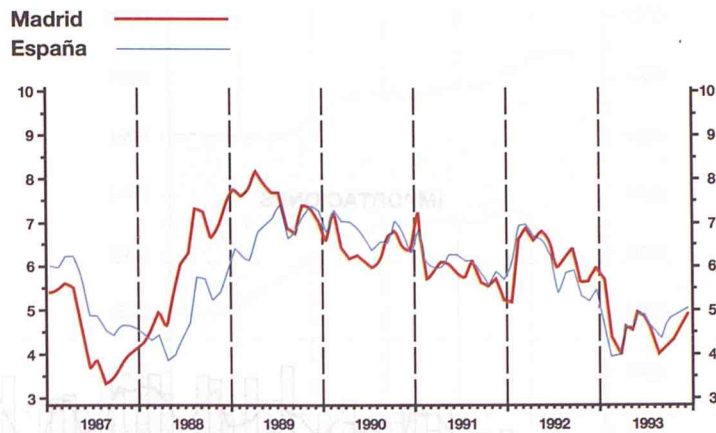

INDICE DE PRECIOS DE CONSUMO
 (Tasas de variación anual %)

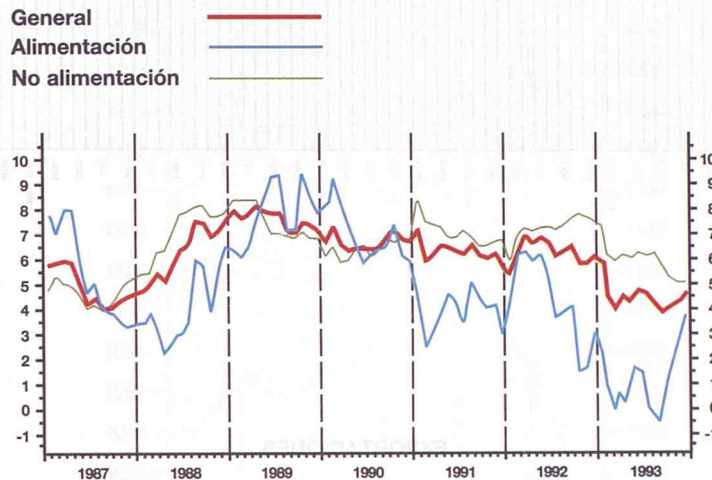

PRECIOS Y SALARIOS

I.P.C. Tasa de variación anual %
Incremento salarial pactado %

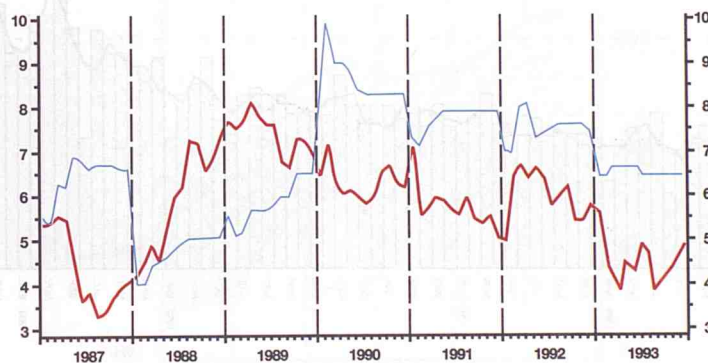

Fuentes:
 I.P.C.: Instituto Nacional de Estadística
 Incremento Salarial: Ministerio de Trabajo y Seguridad Social

COMERCIO EXTERIOR

Serie original
 Media móvil centrada

IMPORTACIONES

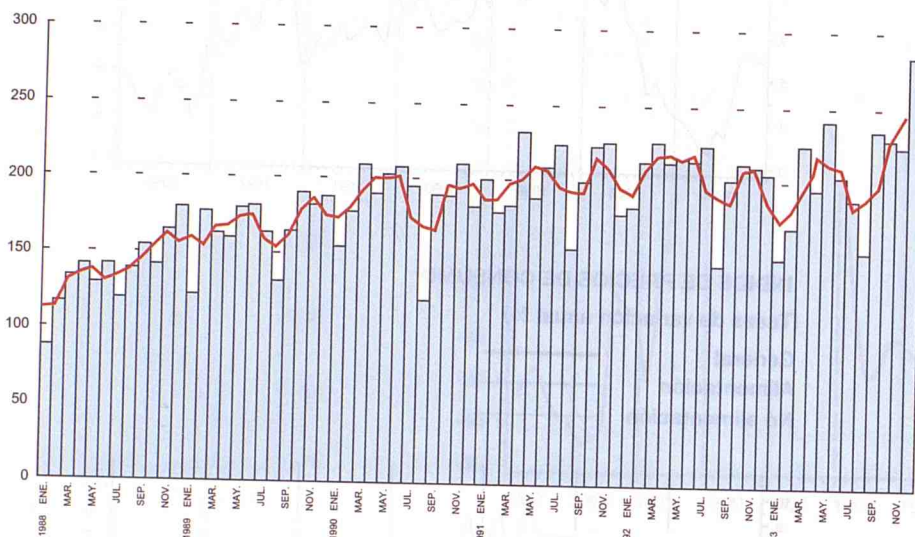

EXPORTACIONES

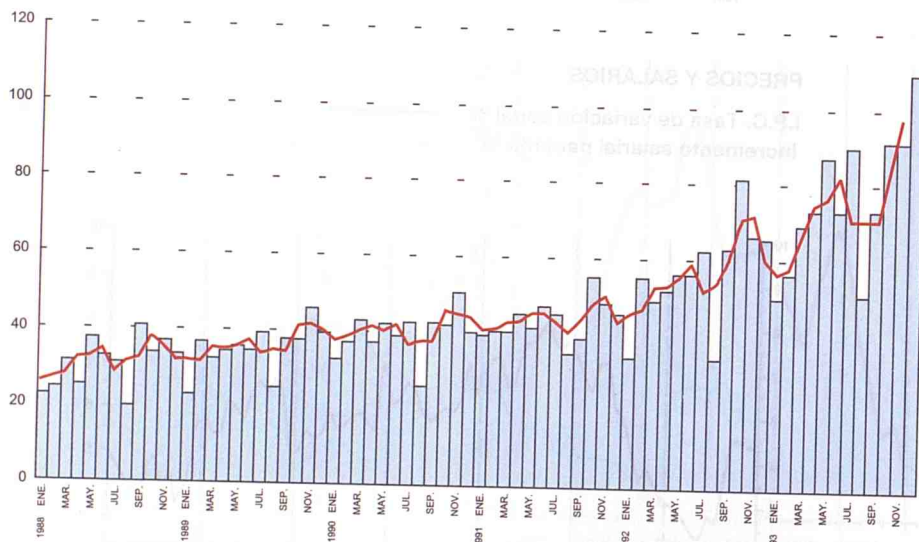

Unidad : Miles de millones de pesetas
 Fuente : Dirección General de Aduanas (MINECO)

MERCADO DE TRABAJO (1)

ACTIVOS, OCUPADOS Y PARADOS

(Medias móviles centradas)

Activos — Parados —
 Ocupados —

TOTAL AMBOS SEXOS

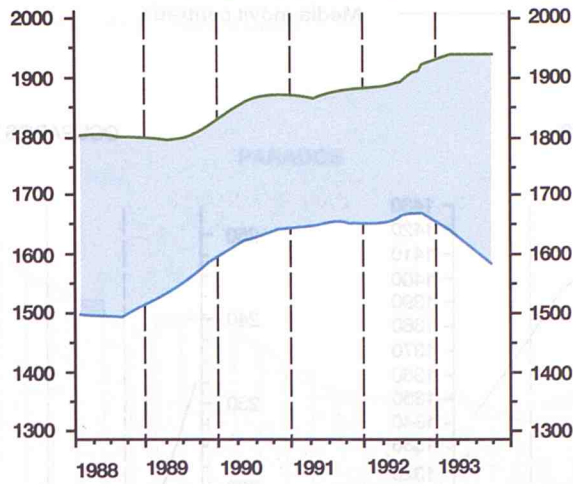

HOMBRES

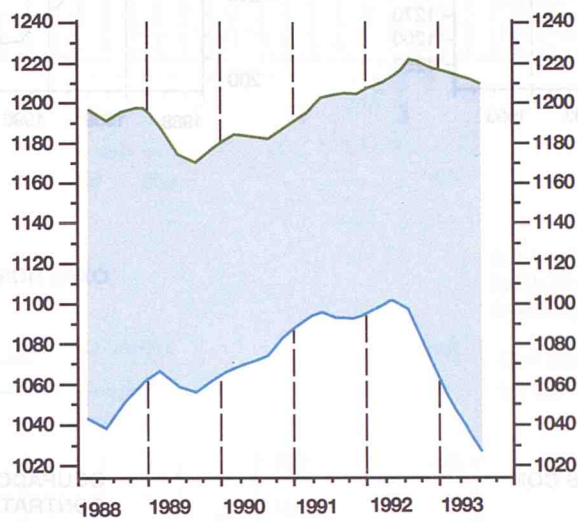

MUJERES

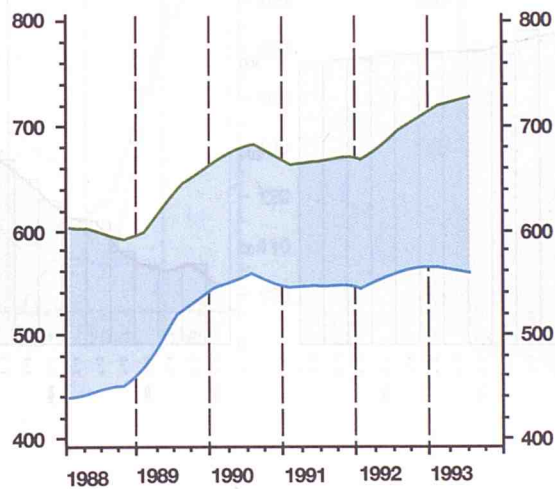

Unidad : Miles de personas

Fuente : EPA (Instituto Nacional de Estadística)

MERCADO DE TRABAJO (2)

OCUPADOS ASALARIADOS Y NO ASALARIADOS

Serie original
 Media móvil centrada

OCUPADOS ASALARIADOS

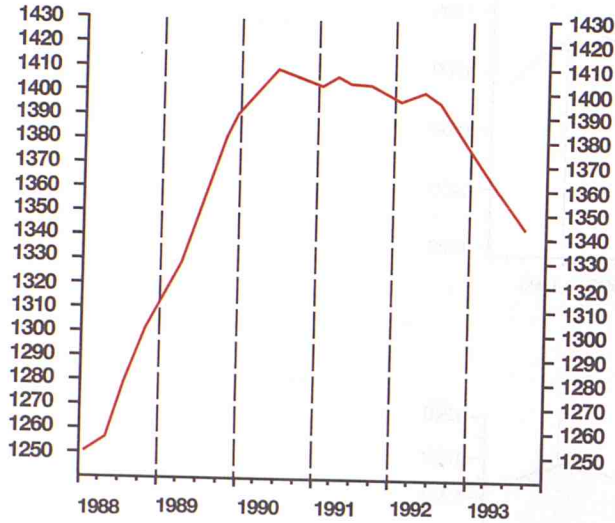

OCUPADOS NO ASALARIADOS

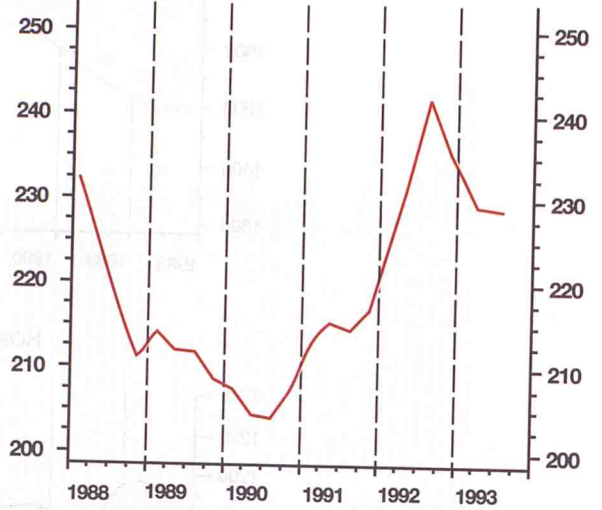

OCUPADOS ASALARIADOS CON CONTRATO INDEFINIDO

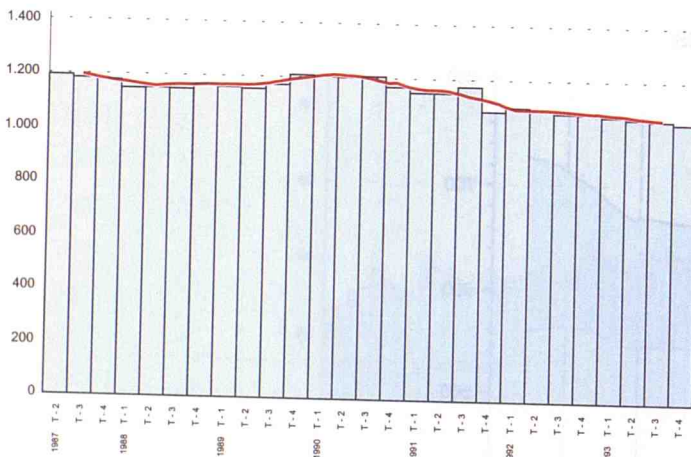

OCUPADOS ASALARIADOS CON CONTRATO TEMPORAL

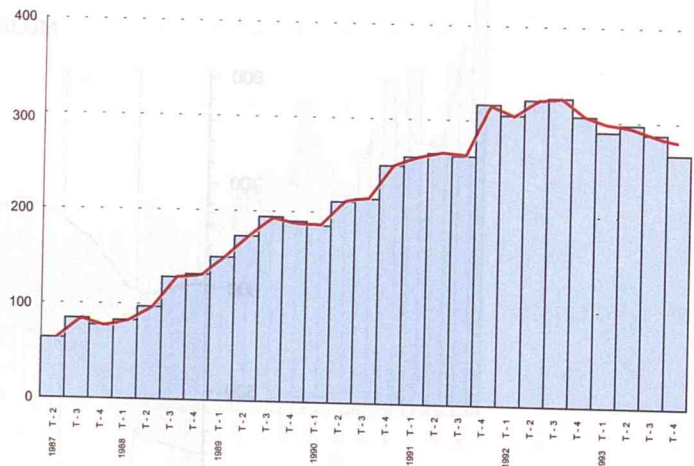

Unidad : Miles de personas
 Fuente : EPA (Instituto Nacional de Estadística)

MERCADO DE TRABAJO (3)

PARADOS



PARADOS



E.P.A.: PARADOS POR SEXO (MM3. centradas)

Hombres
Mujeres

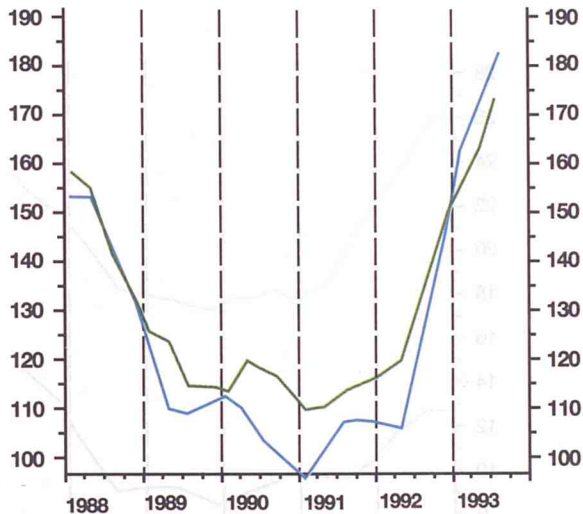

E.P.A. : PARADOS QUE BUSCAN PRIMER EMPLEO Y CON EMPLEO ANTERIOR (MM3. centradas).

Con empleo anterior
Buscan primer empleo

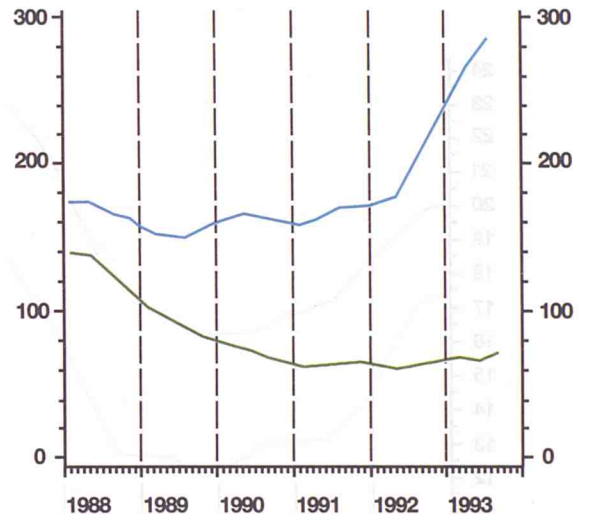

Unidad : Miles de personas
Fuente : EPA (Instituto Nacional de Estadística)

MERCADO DE TRABAJO (4)

— TASAS (%) (Medias Móviles centradas)

TASA DE ACTIVIDAD TOTAL

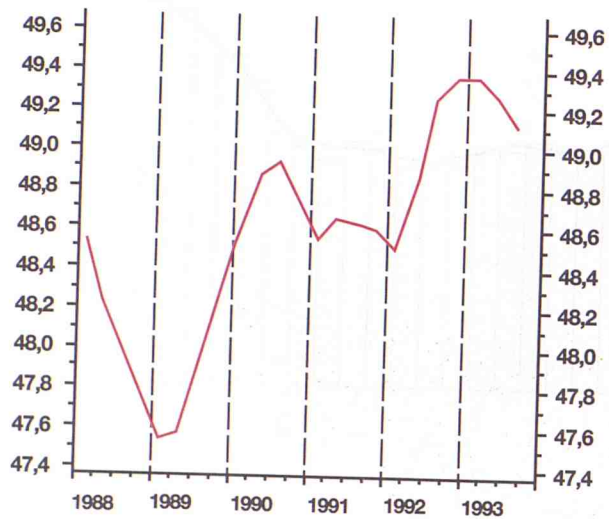

TASA DE ACTIVIDAD FEMENINA

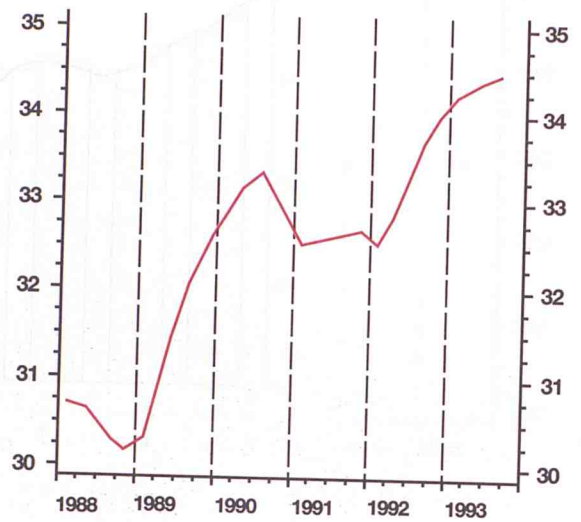

TASAS DE PARO EN MADRID Y EN ESPAÑA

Madrid —
España —

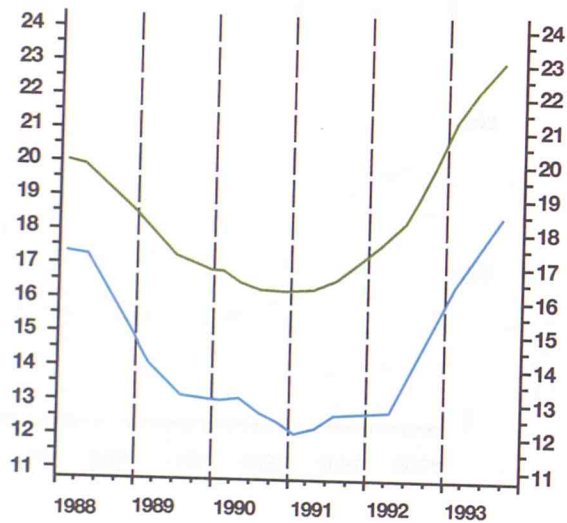

TASAS DE PARO POR SEXO

Hombres —
Mujeres —

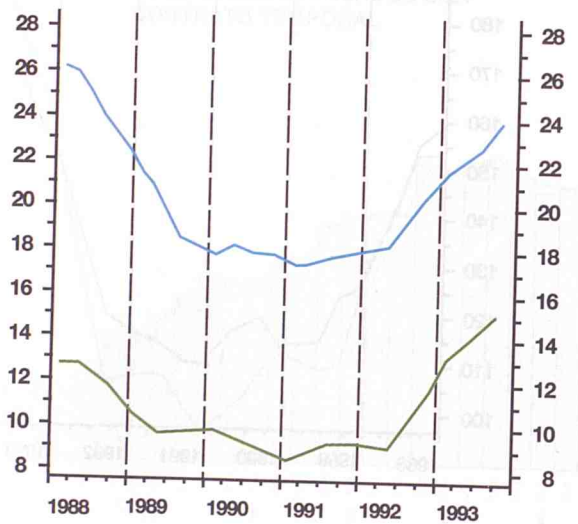

Fuente: EPA (Instituto Nacional de Estadística)

Publicación y ...
SERIES
ESTADÍSTICAS



1950-1951

1952-1953

1954-1955



1956-1957

1958-1959

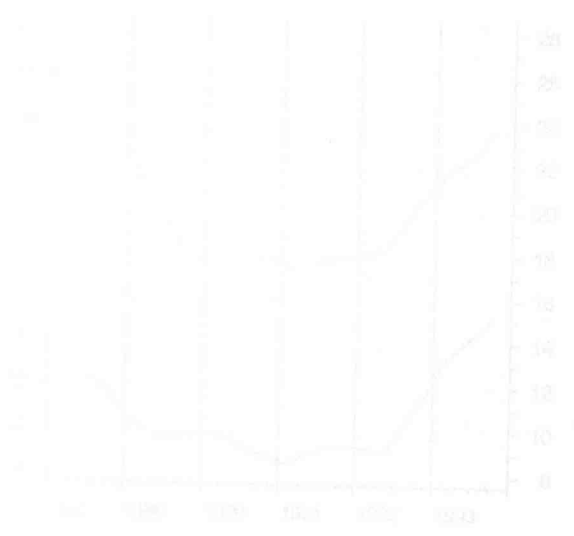

0

Población y renta

0

Población y renta

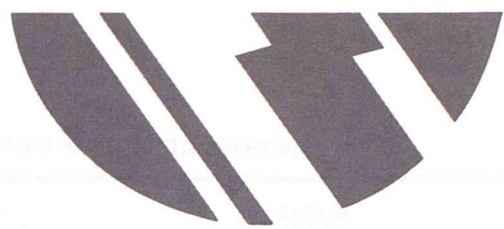

Cód. Dist. R.	1964-65	1970-71	1975-76
001	1,000	1,000	1,000
002	1,000	1,000	1,000
003	1,000	1,000	1,000
004	1,000	1,000	1,000
005	1,000	1,000	1,000
006	1,000	1,000	1,000
007	1,000	1,000	1,000
008	1,000	1,000	1,000
009	1,000	1,000	1,000
010	1,000	1,000	1,000
011	1,000	1,000	1,000
012	1,000	1,000	1,000
013	1,000	1,000	1,000
014	1,000	1,000	1,000
015	1,000	1,000	1,000
016	1,000	1,000	1,000
017	1,000	1,000	1,000
018	1,000	1,000	1,000
019	1,000	1,000	1,000
020	1,000	1,000	1,000
021	1,000	1,000	1,000
022	1,000	1,000	1,000
023	1,000	1,000	1,000
024	1,000	1,000	1,000
025	1,000	1,000	1,000
026	1,000	1,000	1,000
027	1,000	1,000	1,000
028	1,000	1,000	1,000
029	1,000	1,000	1,000
030	1,000	1,000	1,000
031	1,000	1,000	1,000
032	1,000	1,000	1,000
033	1,000	1,000	1,000
034	1,000	1,000	1,000
035	1,000	1,000	1,000
036	1,000	1,000	1,000
037	1,000	1,000	1,000
038	1,000	1,000	1,000
039	1,000	1,000	1,000
040	1,000	1,000	1,000
041	1,000	1,000	1,000
042	1,000	1,000	1,000
043	1,000	1,000	1,000
044	1,000	1,000	1,000
045	1,000	1,000	1,000
046	1,000	1,000	1,000
047	1,000	1,000	1,000
048	1,000	1,000	1,000
049	1,000	1,000	1,000
050	1,000	1,000	1,000
051	1,000	1,000	1,000
052	1,000	1,000	1,000
053	1,000	1,000	1,000
054	1,000	1,000	1,000
055	1,000	1,000	1,000
056	1,000	1,000	1,000
057	1,000	1,000	1,000
058	1,000	1,000	1,000
059	1,000	1,000	1,000
060	1,000	1,000	1,000
061	1,000	1,000	1,000
062	1,000	1,000	1,000
063	1,000	1,000	1,000
064	1,000	1,000	1,000
065	1,000	1,000	1,000
066	1,000	1,000	1,000
067	1,000	1,000	1,000
068	1,000	1,000	1,000
069	1,000	1,000	1,000
070	1,000	1,000	1,000
071	1,000	1,000	1,000
072	1,000	1,000	1,000
073	1,000	1,000	1,000
074	1,000	1,000	1,000
075	1,000	1,000	1,000
076	1,000	1,000	1,000
077	1,000	1,000	1,000
078	1,000	1,000	1,000
079	1,000	1,000	1,000
080	1,000	1,000	1,000
081	1,000	1,000	1,000
082	1,000	1,000	1,000
083	1,000	1,000	1,000
084	1,000	1,000	1,000
085	1,000	1,000	1,000
086	1,000	1,000	1,000
087	1,000	1,000	1,000
088	1,000	1,000	1,000
089	1,000	1,000	1,000
090	1,000	1,000	1,000
091	1,000	1,000	1,000
092	1,000	1,000	1,000
093	1,000	1,000	1,000
094	1,000	1,000	1,000
095	1,000	1,000	1,000
096	1,000	1,000	1,000
097	1,000	1,000	1,000
098	1,000	1,000	1,000
099	1,000	1,000	1,000
100	1,000	1,000	1,000

0

Política y cultura

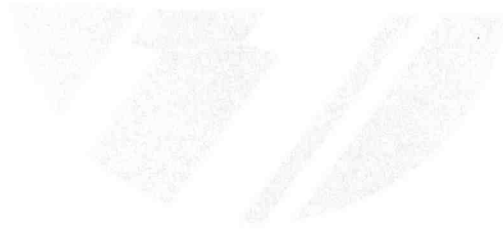

0-1.1. POBLACION DE DERECHO

Miles

	1960	1965	1970	1975	1981	1986	1991 (P)
Comunidad de Madrid	2.510,2	3.278,1	3.761,3	4.319,9	4.686,9	4.780,6	4.947,6
Municipio de Madrid	2.177,1	2.793,5	3.120,9	3.228,1	3.158,8	3.058,2	3.010,5
Otros Municipios	333,1	484,6	640,4	1.091,8	1.528,1	1.722,4	1.937,1

0-1.2. POBLACION DE DERECHO POR MUNICIPIOS.

	CENSO Marzo 1981	PADRON Abril 1986	CENSO Marzo 1991
COMUNIDAD DE MADRID	4.686.895	4.780.572	4.947.555
Acebeda (La)	70	63	57
Ajalvir	965	1.061	1.309
Alameda del Valle	153	145	153
Alamo (El)	1.695	1.972	2.920
Alcalá de Henares	137.169	144.268	159.355
Alcobendas	63.731	70.227	78.725
Alcorcón	140.957	137.884	139.662
Aldea del Fresno	854	988	1.140
Algete	5.076	7.441	10.018
Alpedrete	2.420	2.750	3.430
Ambite	350	320	287
Anchuelo	518	505	533
Aranjuez	35.619	36.687	36.162
Arganda del Rey	22.032	23.872	26.113
Arroyomolinos	211	290	1.236
Atazar (El)	74	92	88
Batres	181	259	351
Becerril de la Sierra	1.401	1.642	1.905
Belmonte de Tajo	1.120	1.107	1.139
Berrueco (El)	214	232	279
Berzosa del Lozoya	63	65	74
Boadilla del Monte	6.084	8.332	15.824
Boalo	1.316	1.501	1.689
Braojos	138	128	129
Brea de Tajo	508	510	460
Brunete	1.120	1.610	2.482
Buitrago del Lozoya	1.151	1.246	1.294
Bustarviejo	1.087	1.135	1.222
Cabanillas de la Sierra	269	327	367
Cabrera (La)	800	808	1.017
Cadalso de los Vidrios	2.164	2.039	2.086
Camarma de Esteruelas	1.246	1.313	1.398
Campo Real	2.025	2.031	2.148
Canencia	466	461	434
Carabaña	1.101	1.030	1.031

0-1.2. POBLACION DE DERECHO POR MUNICIPIOS. (CONT.)

	CENSO Marzo 1981	PADRON Abril 1986	CENSO Marzo 1991
Casarrubuelos	562	530	540
Cenicientos	2.404	2.153	1.802
Cercedilla	3.719	3.819	3.876
Cervera de Buitrago	100	95	83
Ciempozuelos	10.260	10.076	10.779
Cobeña	582	832	1.172
Colmenar de Oreja	5.037	5.181	5.209
Colmenar del Arroyo	414	410	493
Colmenar Viejo	19.839	29.495	39.633
Colmenarejo	1.544	1.680	2.408
Collado Mediano	1.574	1.698	2.409
Collado Villalba	18.762	20.396	26.356
Corpa	369	358	353
Coslada	53.730	64.826	73.866
Cubas	765	830	896
Chapinería	616	758	907
Chinchón	3.954	4.049	3.947
Daganzo de Arriba	1.068	1.166	1.627
Escorial (El)	5.956	6.138	6.916
Estremera	1.108	1.097	1.056
Fresnedillas	442	412	458
Fresno de Torote	108	160	227
Fuenlabrada	78.096	119.848	144.723
Fuente el Saz de Jarama	1.423	1.827	2.658
Fuentidueña de Tajo	1.196	1.243	1.310
Galapagar	6.113	7.015	9.050
Garganta de los Montes	312	306	302
Gargantilla del Lozoya	233	227	220
Gascones	85	91	101
Getafe	126.558	131.840	139.190
Griñón	1.283	1.558	2.348
Guadalix de la Sierra	1.426	1.509	1.725
Guadarrama	5.957	5.958	6.902
Hiruela (La)	35	40	32
Horcajo de la Sierra	145	135	119
Horcajuelo de la Sierra	60	71	72
Hoyo de Manzanares	2.689	2.507	3.472
Humanes de Madrid	2.987	5.842	7.829
Leganés	163.910	167.783	171.589
Loeches	2.023	2.076	2.238
Lozoya	447	442	393
Lozoyuela-Navas-Sieteiglesias	639	622	616
Madarcos	41	34	33
Madrid	3.158.818	3.058.182	3.010.492
Majadahonda	22.852	28.974	33.475
Manzanares El Real	1.575	1.745	2.340
Meco	1.154	1.509	2.928
Mejorada del Campo	9.614	11.550	13.596
Miraflores de la Sierra	2.342	2.464	2.636
Molar (El)	2.384	2.621	2.763
Molinos (Los)	2.006	2.345	2.460

0-1.2. POBLACION DE DERECHO POR MUNICIPIOS. (CONT.)

	CENSO Marzo 1981	PADRON Abril 1986	CENSO Marzo 1991
Montejo de la Sierra	198	232	255
Moraleja de Enmedio	965	1.181	1.512
Moralzarzal	1.600	1.650	2.208
Morata de Tajuña	4.599	4.672	5.063
Móstoles	150.259	175.133	192.018
Navacerrada	1.257	1.539	1.588
Navalafuente	249	278	322
Navalagamella	492	525	627
Navalcarnero	8.066	8.977	10.126
Navarredonda	122	126	100
Navas del Rey	867	979	1.031
Nuevo Baztán	461	510	466
Olmeda de las Fuentes	152	131	120
Orusco	579	584	585
Paracuellos de Jarama	2.820	3.713	4.362
Parla	56.318	63.963	69.907
Patones	353	345	338
Pedrezuela	658	728	806
Pelayos de la Presa	652	749	922
Perales de Tajuña	1.815	1.881	1.969
Pezuela de las Torres	516	502	462
Pinilla del Valle	137	141	156
Pinto	18.761	20.117	22.251
Piñuécar	155	164	148
Pozuelo de Alarcón	29.756	35.988	48.328
Pozuelo del Rey	211	207	201
Prádena del Rincón	106	103	103
Puebla de la Sierra	69	57	48
Puentes Viejas	446	410	381
Quijorna	519	559	623
Rascafría	1.157	1.260	1.300
Redueña	89	119	143
Ribatejada	269	236	274
Rivas-Vaciamadrid	653	5.972	14.863
Robledillo de la Jara	80	67	58
Robledo de Chavela	1.647	1.673	1.813
Robregordo	107	102	89
Rozas de Madrid (Las)	13.405	20.818	35.137
Rozas de Puerto Real	422	396	337
San Agustín de Guadalix	1.817	2.476	3.160
San Fernando de Henares	19.597	23.020	25.350
San Lorenzo de El Escorial	8.953	8.979	8.648
San Martín de la Vega	4.984	5.583	6.361
San Martín de Valdeiglesias	4.858	5.048	5.438
San Sebastián de los Reyes	39.950	50.027	53.707
Santa María de la Alameda	759	753	705
Santorcaz	540	522	534
Santos de la Humosa (Los)	889	875	927
Serna del Monte (La)	76	80	93
Serranillos del Valle	384	436	478

0-1.2. POBLACION DE DERECHO POR MUNICIPIOS. (CONCL.)

	CENSO Marzo 1981	PADRON Abril 1986	CENSO Marzo 1991
Sevilla la Nueva	659	663	1.348
Somosierra	116	108	108
Soto del Real	1.347	1.715	2.689
Talamanca de Jarama	888	959	1.100
Tielmes	1.845	1.852	1.946
Titulcia	835	843	872
Torrejón de Ardoz	75.599	80.066	82.238
Torrejón de la Calzada	748	1.035	1.527
Torrejón de Velasco	1.275	1.293	1.490
Torrelaguna	2.485	2.547	2.553
Torrelodones	3.497	5.018	7.198
Torremocha de Jarama	165	197	237
Torres de la Alameda	2.438	2.618	2.953
Valdaracete	774	747	677
Valdeavero	444	491	507
Valdelaguna	623	585	544
Valdemanco	428	430	487
Valdemaqueda	401	451	469
Valdemorillo	2.088	2.354	2.762
Valdemoro	13.345	16.496	17.806
Valdeolmos	448	616	1.094
Valdepiélagos	320	314	327
Valdetorres de Jarama	1.050	1.066	1.258
Valdilecha	1.453	1.515	1.615
Valverde de Alcalá	201	213	225
Velilla de San Antonio	1.546	1.830	2.344
Vellón (El)	899	894	900
Venturada	179	264	332
Villa del Prado	2.690	3.118	3.290
Villaconejos	2.816	2.901	2.898
Villalbilla	1.005	1.445	1.860
Villamanrique de Tajo	587	555	552
Villamanta	959	1.061	1.205
Villamantilla	291	292	299
Villanueva de la Cañada	1.864	2.791	4.302
Villanueva de Perales	349	356	340
Villanueva del Pardillo	973	1.497	2.120
Villar del Olmo	506	426	497
Villarejo de Salvanés	4.281	4.530	4.952
Villaviciosa de Odón	6.023	8.029	13.030
Villavieja del Lozoya	167	157	158
Zarzalejo	830	803	863

0 - 1.3. EVOLUCION DEMOGRAFICA REGISTRADA (*)

	NACIMIENTOS			DEFUNCIONES			MATRIMONIOS
	Total(1)	Hombres	Mujeres	Total(1)	Hombres	Mujeres	
1988 Total Anual	52.433	26.982	25.451	33.336	17.559	15.777	25.536
1989	51.961	26.818	25.143	33.729	17.859	15.870	25.938
1990	50.919	26.360	24.559	35.509	18.805	16.704	26.305
1991	50.261	25.860	24.401	36.607	19.394	17.213	26.481
1992	51.213	26.368	24.845	35.431	18.913	16.518	26.089
1992 Ene.	4.023	2.143	1.880	3.632	1.874	1.758	863
Feb.	3.932	1.990	1.941	3.192	1.685	1.506	1.136
Mar.	4.248	2.222	2.026	3.020	1.650	1.370	1.622
Abr.	4.462	2.255	2.207	2.901	1.550	1.351	1.715
May.	4.586	2.340	2.245	2.804	1.481	1.323	2.858
Jun.	4.254	2.182	2.071	2.774	1.495	1.278	3.210
Jul.	4.467	2.317	2.150	2.953	1.572	1.381	3.044
Ago.	4.194	2.181	2.013	2.478	1.328	1.150	1.469
Sep.	4.257	2.149	2.108	2.558	1.366	1.192	3.800
Oct.	4.364	2.321	2.043	2.985	1.606	1.379	3.522
Nov.	4.150	2.131	2.019	2.930	1.572	1.358	1.611
Dic.	4.264	2.120	2.144	3.092	1.681	1.411	1.177
1993 Ene.	4.062	2.087	1.963	3.257	1.731	1.526	751
Feb.	3.672	1.922	1.739	3.342	1.735	1.607	975
Mar.	4.296	2.215	2.069	3.485	1.833	1.652	1.574
Abr.	4.114	2.075	2.030	2.909	1.502	1.407	1.717
May.	4.547	2.373	2.165	2.824	1.488	1.336	2.224
Jun.	3.089	1.612	1.474	2.618	1.443	1.175	2.171

(*) Datos provisionales.

(1) Incluye la cifra de No consta.

0-2. V.A.M. AL COSTE DE FACTORES POR SECTORES PRODUCTIVOS. DATOS PROVISIONALES

Sector	1991 (a)		1992 (a)		Estructura porcentual	Estructura porcentual
	Factorial	Porcentaje	Factorial	Porcentaje		
AGRICULTURA	12.454	17.085	0.71	0.55	3.388.181	
INDUSTRIA	2.385.818	12.92	28.73	17.474.831		
Productos energéticos	179.849	0.04	2.53	2.502.899		
Productos industriales	1.043.751	13.12	17.12	10.278.208		
Construcción	256.818	14.33	9.08	4.992.473		
SERVICIOS	2.079.891	18.35	71.05	30.986.481		
Servicios destinados a la venta	4.470.451	18.05	62.05	27.081.837		
Servicios no destinados a la venta	1.052.885	17.88	18.48	7.541.503		
Producción imputada de servicios bancarios	-288.585	12.43	-7.49	-3.852.083		
PRODUCTO INTERIOR BRUTO al coste de factores	7.248.780	18.84	100.00	80.382.289		

0-2.1. V.A.B. AL COSTE DE FACTORES POR RAMAS DE ACTIVIDAD

Miles millones pesetas

	1985	1986	1987	1988	1989 (p)		
					Valor	Porcentaje sobre Total Nacional	Estructura Porcentual Interna
AGRICULTURA	14,0	13,5	13,6	14,6	17,4	0,75	0,27
INDUSTRIA	1.160,4	1.370,5	1.523,6	1.685,2	1.897,9	12,61	29,90
Productos energéticos	91,0	120,3	127,1	134,0	137,2	7,60	2,16
Productos industriales	823,0	946,0	1.069,9	1.147,6	1.268,6	13,32	19,99
Metálicas básicas	10,7	10,2	12,7	15,5	18,1	3,18	0,28
Minerales no metálicos	36,5	41,4	45,0	49,4	59,2	7,38	0,93
Química	115,5	116,2	116,4	127,3	143,2	16,42	2,26
Transformados metálicos, máquinas y material eléctrico	249,9	262,3	313,4	339,7	397,9	18,82	6,27
Material de transporte	78,3	123,0	145,1	153,6	163,7	18,30	2,58
Alimenticios, bebidas y tabacos	115,0	139,1	149,9	165,3	172,9	9,48	2,72
Industria textil	65,5	72,4	83,4	66,0	66,5	7,16	1,05
Papel y gráficas	88,0	107,3	122,8	140,1	156,6	25,71	2,47
Industrias diversas	63,6	74,1	81,2	90,7	90,5	9,94	1,43
Construcción	246,4	304,2	326,6	403,6	492,1	13,23	7,75
SERVICIOS	2.731,2	3.128,3	3.554,3	3.959,3	4.433,4	18,57	69,83
Servicios destinados a la venta	2.317,4	2.688,2	3.091,0	3.461,2	3.888,7	18,15	61,25
Comercio, hostelería, recuperación y reparación	745,1	888,1	1.046,0	1.160,9	1.295,8	14,33	20,41
Transporte y comunicaciones	337,6	394,2	441,0	496,2	544,5	20,34	8,58
Instituciones de crédito y seguro	431,1	512,9	575,9	662,5	713,7	22,93	11,24
Otros servicios destinados a la venta	803,6	893,0	1.028,1	1.141,6	1.334,7	20,25	21,02
Servicios no destinados a la venta							
Admón. general, enseñanza e investigación, sanidad, servicio doméstico y otros no destinados a la venta	663,4	738,2	817,6	905,0	1.028,5	18,26	16,20
Producción imputada de servicios bancarios	-249,6	-298,1	-354,3	-406,9	-483,8	15,21	-7,62
PRODUCTO INTERIOR BRUTO al coste de factores	3.905,6	4.512,3	5.091,4	5.659,1	6.348,7	15,39	100,00

0-2.2. V.A.B. AL COSTE DE FACTORES POR SECTORES PRODUCTIVOS. DATOS PROVISIONALES 1.990 Y AVANCE 1.991

	COMUNIDAD DE MADRID				ESPAÑA
	1990 (p) Millones de pesetas	1991 (a) Millones de pesetas	1991 (a) Porcentaje sobre Total Nacional	1991 (a) Estructura Porcentual Interna	1991 (a) Millones de pesetas
AGRICULTURA	15.424	17.055	0,71	0,22	2.398.190
INDUSTRIA	2.150.185	2.262.818	12,95	28,73	17.474.622
Productos energéticos	179.849	199.096	9,04	2,53	2.202.837
Productos industriales	1.343.721	1.348.204	13,12	17,12	10.278.309
Construcción	626.615	715.518	14,33	9,08	4.993.476
SERVICIOS	5.079.551	5.596.699	18,35	71,05	30.496.451
Servicios destinados a la venta	4.470.451	4.888.854	18,05	62,06	27.081.337
Servicios no destinados a la venta	1.165.662	1.298.140	17,93	16,48	7.241.205
Producción imputada de servicios bancarios	-556.562	-590.295	15,43	-7,49	-3.826.091
PRODUCTO INTERIOR BRUTO al coste de factores	7.245.160	7.876.572	15,64	100,00	50.369.263

I
**Producción
 Demanda y Actividad**

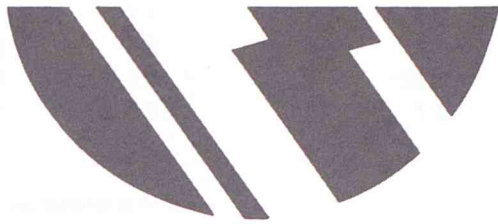

Producción

Demanda y Actividad

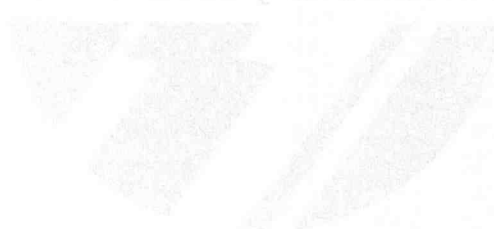

Índice	2014	2015	2016	2017	2018	2019	2020	2021	2022
Producción	100.0	101.5	103.0	104.5	106.0	107.5	109.0	110.5	112.0
Demanda y Actividad	100.0	101.0	102.0	103.0	104.0	105.0	106.0	107.0	108.0

RELACIONAMIENTO TOTAL PROVISIONES

Provisiones	2014	2015	2016	2017	2018	2019	2020	2021	2022
Provisiones de riesgo	100.0	102.0	104.0	106.0	108.0	110.0	112.0	114.0	116.0
Provisiones de liquidez	100.0	101.0	102.0	103.0	104.0	105.0	106.0	107.0	108.0
Provisiones de otros	100.0	101.5	103.0	104.5	106.0	107.5	109.0	110.5	112.0
Total	100.0	102.5	105.0	107.5	110.0	112.5	115.0	117.5	120.0

I - PRODUCCION, DEMANDA Y ACTIVIDAD

I - 1.1. PRODUCCIONES AGRICOLAS

PRODUCTOS	Aportación a la Producción Final del Subsector Agrícola de Madrid Media 86-87-88	Participación en Producción Nacional (Tm.) Media 86-87-88	Cantidades físicas en Miles Tm.					
			1988	1989	1990	1991	1992(p)	1993(p)
Maíz	15,2	2,2	67,7	82,2	73,0	68,0	71,2	36,8
Trigo	15,1	1,4	87,1	98,9	60,2	63,0	44,4	65,0
Cebada	16,1	1,0	103,8	141,8	109,0	91,3	49,0	81,9
Vino y mosto (Mil. Hl.)(2)	5,5	1,1	191,5	415,6	400,0	325,0	360,0	395,0
Patata	9,0	1,5	73,5	57,1	63,0	76,1	74,4	53,0
Media estación	7,3	2,2	55,7	40,3	53,0	60,0	60,0	42,0
Tardía	1,7	1,0	17,8	16,8	10,0	16,1	14,4	11,0
Ajo	6,1	3,1	7,7	6,0	6,0	6,5	6,5	-
Espárrago	4,8	4,8	4,7	3,2	4,5	5,0	4,2	1,9
Melón	4,0	1,9	21,7	24,0	25,2	24,0	21,0	30,0
Aceite de oliva (2)	2,8	0,3	1,7	1,1	2,2	1,7	1,9	1,3

(1) Estimación a 30 de Noviembre de 1993.

(2) Las cifras contenidas en el año «t» corresponden a las campañas «t, t + 1».

I - 1.2. SACRIFICIO DE GANADO

Toneladas

	Total	Bovino	Ovino	Caprino	Porcino	Equino
1989 Media Anual	7.476	3.290	1.593	17	2.783	43
1990 » »	7.971	3.913	1.342	22	2.655	39
1991 » »	6.562	3.282	1.203	22	2.016	38
1992 » »	9.295	4.468	1.268	40	3.488	31
1993 » »	7.192	3.346	893	34	2.903	17
1992 Jul.	9.868	5.243	1.486	22	3.090	27
Ago.	10.285	4.589	1.353	19	4.303	21
Sep.	8.817	4.680	1.209	26	2.873	29
Oct.	9.377	5.626	945	28	2.734	44
Nov.	6.697	3.906	791	25	1.945	30
Dic.	8.855	4.641	1.418	74	2.689	33
1993 Ene.	16.650	5.307	1.053	19	10.243	28
Feb.	7.764	3.900	1.359	34	2.446	25
Mar.	7.770	4.501	1.210	48	1.988	23
Abr.	7.345	4.076	1.210	48	1.988	23
May.	7.434	4.076	1.525	37	1.770	26
Jun.	6.277	2.551	789	37	2.830	20
Jul.	2.995	1.817	407	5	766	0
Ago.	3.299	1.969	389	10	931	0
Sep.	6.098	2.788	488	11	2.811	0
Oct.	5.994	2.546	515	13	2.920	0
Nov.	6.666	2.835	593	19	3.192	27
Dic.	8.014	3.780	1.174	75	2.955	30

I - PRODUCCION, DEMANDA Y ACTIVIDAD

I - PRODUCCION, DEMANDA Y ACTIVIDAD

I - 2 INDICE DE ACTIVIDAD INDUSTRIAL

(Serie original 1987=100)

	Total Industria	Energía y agua	Industria básica	Trasformación de metales	Otras industrias manufactureras
1989 Media Anual	115,1	109,6	117,2	116,7	113,3
1990 » »	121,2	115,5	128,5	119,3	121,6
1991 » »	124,0	119,9	129,0	119,2	128,5
1992 » »	129,4	194,5	126,0	115,4	132,4
1993 » »	128,7	197,9	126,2	112,2	133,4
1992 Jul.	127,2	218,7	115,6	108,7	133,2
Ago.	131,8	228,8	121,8	113,7	135,1
Sep.	121,0	221,5	111,0	101,0	125,8
Oct.	134,9	233,8	132,2	118,2	132,6
Nov.	132,4	210,1	123,5	122,2	130,2
Dic.	127,4	190,6	123,3	115,0	129,3
1993 Ene.	130,2	193,0	119,7	118,3	134,5
Feb.	133,3	210,6	127,7	117,5	136,7
Mar.	124,8	179,3	126,3	109,6	129,7
Abr.	132,1	225,2	124,2	109,7	141,0
May.	124,2	208,3	120,3	101,3	133,8
Jun.	128,0	197,1	134,3	109,0	131,6
Jul.	126,9	214,5	119,7	104,8	136,3
Ago.	130,2	236,4	126,7	107,7	133,9
Sep.	124,2	223,1	118,8	102,2	129,8
Oct.	125,8	191,6	127,9	111,1	126,9
Nov.	132,7	181,6	132,8	123,5	132,1
Dic.	131,7	113,9	136,2	131,4	134,3

I - 3.1. FACTURACION DE ENERGIA ELECTRICA POR USOS

Miles M.W.H.

	Total	Doméstico	Alumbrado com. e indust.	Alumbrado público	Tracción	Reventa	Usos industriales y otros
1989 Media Anual	1.103,5	336,8	138,3	13,4	41,3	0,7	573,0
1990 » »	1.184,7	354,1	170,7	9,2	48,9	0,8	601,0
1991 » »	1.309,3	414,7	195,6	9,2	51,3	0,8	637,8
1992 » »	1.318,1	404,4	197,1	10,0	54,0	0,9	651,8
1993 » »	1.326,5	415,1	197,8	11,2	53,4	0,9	648,2
1992 Jul.	1.151,9	284,9	171,0	8,4	53,0	0,7	633,9
Ago.	1.229,1	311,7	206,9	7,1	51,6	0,9	650,9
Sep.	1.123,6	291,1	168,9	8,6	43,8	0,7	610,5
Oct.	1.229,8	307,6	193,9	9,8	54,7	0,8	663,0
Nov.	1.224,2	346,7	186,6	10,8	56,8	0,9	622,5
Dic.	1.330,9	440,4	193,8	11,1	51,1	0,9	633,6
1993 Ene.	1.446,2	520,4	209,7	13,0	61,8	1,1	640,3
Feb.	1.561,9	594,3	228,7	12,9	50,4	1,1	674,5
Mar.	1.467,5	533,2	197,2	12,5	48,1	0,9	675,7
Abr.	1.440,8	481,2	219,3	10,9	63,3	0,9	665,2
May.	1.279,3	406,9	176,7	11,5	51,5	0,8	632,0
Jun.	1.258,5	358,2	193,4	11,3	54,1	0,8	640,7
Jul.	1.166,2	297,8	178,4	9,0	55,1	0,7	625,2
Ago.	1.234,3	303,7	204,1	8,7	49,5	0,9	667,7
Sep.	1.156,9	288,3	174,4	9,9	43,5	0,7	640,2
Oct.	1.157,8	289,7	184,5	9,9	53,7	0,9	619,1
Nov.	1.327,7	413,8	195,0	12,3	55,3	0,9	650,5
Dic.	1.420,9	493,6	212,0	12,6	54,9	1,0	646,8

I - 3.2. FACTURACION DE ENERGIA ELECTRICA POR SECTORES
Y RAMAS DE LOS SERVICIOS

Miles M.W.H.

	TOTAL	AGRICULT.	INDUSTRIA	CONSTRUC.	SERVICIOS				OTROS
					Total	Comercio y Servicios no Públicos	Transportes	Administrac. y Servicios Públicos	
1988 Media Anual	1.028,8	3,4	324,0	7,0	259,5	137,6	45,6	76,2	434,9
1989 » »	1.103,5	3,6	351,1	7,7	289,0	153,9	52,8	82,4	462,2
1990 » »	1.184,7	4,1	363,7	9,2	330,9	172,0	64,3	94,6	482,4
1991 » »	1.309,3	4,4	370,3	10,5	368,2	193,1	68,0	107,2	543,5
1992 » »	1.318,3	4,4	371,2	11,6	387,7	203,3	71,3	113,0	543,4
1992 Jul.	1.151,9	4,3	350,5	10,4	380,3	199,3	71,9	109,2	406,4
Ago.	1.229,1	5,2	353,0	10,0	406,8	211,1	72,1	123,7	454,1
Sep.	1.123,6	5,2	347,7	9,9	349,4	179,6	59,7	110,1	411,4
Oct.	1.230,8	4,6	392,2	11,1	378,1	198,7	68,9	110,4	444,8
Nov.	1.224,2	3,7	367,5	10,4	369,6	189,1	67,7	112,8	473,0
Dic.	1.330,9	3,8	353,4	10,4	378,9	195,0	80,2	103,8	584,4
1993 Ene	1.446,2	4,2	362,4	11,0	405,4	213,3	73,5	118,5	663,2
Feb.	1.561,9	4,3	394,7	12,3	410,7	219,0	66,0	125,8	739,9
Mar.	1.467,5	4,2	366,8	14,2	406,9	223,7	67,4	115,8	675,4
Abr.	1.440,8	4,4	363,6	13,5	478,1	278,3	75,6	124,2	581,1
May.	1.279,4	4,0	367,0	11,6	407,2	241,0	63,2	103,0	489,5
Jun.	1.258,5	3,9	377,3	10,1	417,7	249,0	59,7	109,1	494,4
Jul.	1.166,2	4,4	333,7	10,0	440,6	251,7	71,4	117,5	377,7
Ago.	1.234,3	5,0	371,8	9,6	447,4	263,6	61,1	122,8	400,4
Sep.	1.157,0	5,1	358,0	9,9	402,3	229,8	54,9	117,6	381,7
Oct.	1.157,8	4,5	363,1	9,1	406,0	235,6	64,3	106,1	375,1
Nov.	1.327,7	4,1	376,8	10,7	430,0	241,8	66,2	122,0	506,3
Dic.	1.420,9	4,0	368,1	11,8	453,7	267,1	68,6	118,1	583,4

I - 4. ALTAS DE INDUSTRIAS EN EL REGISTRO INDUSTRIAL

	TOTAL(1)	RAMA DE ACTIVIDAD							
		Energ. agua Metál. básic. Min. n/metál. Químicas	Transform. metálicos	Maquinaria Mat. elect. y electrónico Mat. transp.	Alimentación Bebidas y tabaco	Industria textil	Madera y muebles	Papel y gráficas	Otras Manufac- turas
1989 Total Anual	1.488	118	373	182	220	151	158	167	92
1990 » »	1.575	131	350	217	235	168	164	202	101
1991 » »	1.580	121	353	189	294	156	170	177	113
1992 » »	1.281	108	267	154	199	128	153	167	86
1992 Ene.	119	7	22	12	19	9	18	17	14
Feb.	118	14	24	13	14	13	10	19	10
Mar.	122	17	23	12	21	12	18	11	7
Abr.	129	14	24	15	24	10	12	16	13
May.	118	8	28	9	25	15	16	10	7
Jun.	137	14	25	19	19	12	19	19	10
Jul.	123	11	22	15	16	17	10	19	1
Ago.	57	3	11	8	15	5	7	5	3
Sep.	61	7	20	9	9	2	6	5	3
Oct.	96	4	26	13	11	12	12	11	6
Nov.	126	6	31	14	19	15	13	22	6
Dic.	75	3	11	15	7	6	12	13	6
1993 Ene.	83	9	13	9	16	5	14	9	8
Feb.	77	8	12	11	15	4	15	9	2
Mar.	80	3	12	8	22	9	15	5	6
Abr.	61	5	14	7	13	4	10	6	2
May.	69	7	12	13	16	6	3	7	5
Jun.	99	7	12	13	22	10	7	8	5

(1) Incluye la cifra de No consta.

I - 5.1. FABRICACION DE VEHICULOS

Unidades

	Ciclomotores y Motocicletas	Turismos	Autobuses y Autocares	Camiones	Tractomotores y Tractores de ruedas	Otros Vehiculos
1988 Media Anual	9.030	13.178	9	715	946	21
1989 » »	11.085	14.948	2	691	898	195
1990 » »	10.836	15.262	5	421	550	112
1991 » »	7.256	14.097	4	458	515	0
1992 » »	8.846	8.777	17	188	546	0
1992 Jun.	17.303	12.140	0	256	441	0
Jul.	18.164	11.231	0	235	661	0
Ago.	32	3	0	0	8	0
Sep.	9.109	11.300	200	187	441	0
Oct.	10.853	8.517	0	110	686	0
Nov.	8.423	9.239	0	63	775	0
Dic.	25	3.822	0	142	459	0
1993 Ene.	7.197	4.598	0	45	197	0
Feb.	433	3.148	0	318	458	0
Mar.	8.923	7.312	0	250	381	0
Abr.	10.655	4.459	0	129	423	0
May.	10.520	8.039	0	173	460	0
Jun.	13.994	10.026	0	406	419	0
Jul.	15.959	10.078	0	100	275	0
Ago.	2.667	0	0	35	88	0
Sep.	14.079	9.361	0	1.072	287	0
Oct.	8.832	8.133	0	239	678	0
Nov.	3.301	7.493	0	407	303	0

(1) Incluye a otros de los camiones.

I - PRODUCCION, DEMANDA Y ACTIVIDAD

I - PRODUCCION DEMANDA Y ACTIVIDAD

I - 5.2. MATRICULACION DE VEHICULOS

Unidades

	Turismos	Camiones	Autobuses	Motocicletas	Tractores Industriales	Tractores Agrícolas
1988 Media Anual	14.706	1.979	51	749	61	27
1989 » »	16.249	2.578	55	1.046	95	26
1990 » »	15.302	2.710	65	1.196	60	23
1991 » »	14.313	2.561	60	1.178	46	20
1992 » »	16.590	2.525	44	975	35	16
1992 Jul.	24.909	2.959	53	1.757	29	15
Ago.	7.799	1.406	35	692	35	7
Sep.	9.859	1.707	24	648	29	12
Oct.	12.416	2.340	28	542	57	21
Nov.	11.720	2.545	42	460	33	10
Dic.	18.380	2.381	6	615	15	23
1993 Ene.	7.336	1.292	31	363	25	5
Feb.	13.572	1.755	13	449	19	11
Mar.	19.018	2.169	31	589	31	9
Abr.	14.902	1.776	47	649	19	13
May.	15.901	1.704	30	605	20	20
Jun.	17.409	1.863	35	780	25	9
Jul.	20.371	2.097	52	843	14	20
Ago.	7.424	1.228	24	410	20	3
Sep.	8.790	1.217	35	393	19	8
Oct.	10.766	1.584	27	345	34	4
Nov.	10.912	1.783	40	227	33	12
Dic.	11.625	1.657	64	286	13	14

I - PRODUCCION, DEMANDA Y ACTIVIDAD

I - 6.1. VENTAS DE CEMENTO Y LICITACION OFICIAL POR TIPOS DE OBRA

	VENTAS DE CEMENTO (Mil. Tm.)	LICITACION OFICIAL (Mill. pts.)		
		Total	Por tipos de obra	
			Edificación	Obra civil
1989 Media Anual	632,3	43.705,2	23.128,2	20.576,9
1990 » »	721,0	62.979,6	26.805,8	32.423,3
1991 » »	773,9	49.578,5	19.268,0	30.310,5
1992 » »	678,6	28.636,8	14.492,3	14.144,5
1993 » »	545,6	48.985,0	31.370,3	17.615,5
1991 III Trimestre	817,6	76.222,7	22.151,6	54.071,1
IV Trimestre	722,4	23.191,0	15.846,0	7.345,0
1992 I Trimestre	707,3	21.133,0	12.338,0	8.795,0
II »	695,8	13.042,0	4.355,0	8.687,0
III »	711,1	51.557,0	28.371,0	23.186,0
IV »	600,2	28.815,0	12.905,0	15.910,0
1993 I Trimestre	583,0	46.740,0	37.879,0	8.861,0
II »	572,2	30.351,0	12.488,0	17.863,0
III »	545,3	65.567,0	39.349,0	26.221,0
IV »	482,0	53.282,0	35.765,0	17.517,0

I - 6.2. LICITACION OFICIAL POR ORGANISMOS

Millones pesetas

	ADMINISTRACION CENTRAL			COMUNIDAD AUTONOMA	ADMINISTRACION LOCAL	
	Total	M.O.P.T.	Resto		Total	Ayunt. Madrid
1989 Media Anual	23.072,9	7.658,2	15.414,7	14.886,4	5.745,9	3.792,0
1990 » »	27.378,7	16.695,1	10.684,3	19.524,5	16.076,3	11.496,6
1991 » »	28.854,5	16.648,5	12.206,0	13.401,2	7.322,7	4.204,0
1992 » »	17.129,8	7.439,5	9.690,3	6.995,5	4.511,5	2.053,8
1993 » »	21.661,3	8.321,0	13.340,3	18.393,8	8.930,8	2.709,3
1991 III Trimestre	60.070,4	44.273,8	15.796,6	11.501,1	4.651,2	3.106,1
IV Trimestre	16.550,0	4.779,0	11.771,0	2.854,0	3.787,0	1.487,0
1992 I Trimestre	11.163,0	3.230,0	7.933,0	3.773,0	6.197,0	3.375,0
II »	5.846,0	3.170,0	2.676,0	3.931,0	3.265,0	1.719,0
III »	36.022,0	17.851,0	18.171,0	10.578,0	4.957,0	1.233,0
IV »	15.488,0	5.507,0	9.981,0	9.700,0	3.627,0	1.888,0
1993 I Trimestre	24.357,0	5.075,0	19.282,0	10.241,0	12.142,0	7.705,0
II »	17.192,0	12.305,0	4.887,0	6.348,0	6.811,0	2.677,0
III »	28.796,0	10.030,0	18.766,0	27.491,0	9.280,0	190,0
IV »	16.300,0	5.874,0	10.426,0	29.495,0	7.490,0	265,0

I - 6.3. CONSTRUCCION DE VIVIENDAS

Datos acumulados

	INICIADAS					TERMINADAS				
	Total	Protegidas			Libres	Total	Protegidas			Libres
		Total	Promoc. Pública	Promoc. Privada			Total	Promoc. Pública	Promoc. Privada	
1988 Total Anual	22.368	5.338	1.290	4.048	17.030	22.402	10.252	2.959	7.293	12.150
1989 » »	18.745	3.445	2.380	1.065	15.300	20.747	6.474	2.101	4.373	14.273
1990 » »	21.111	6.426	3.808	2.618	14.685	23.539	4.118	2.122	1.996	19.421
1991 » »	19.288	3.954	0	3.954	15.334	15.580	1.727	0	1.727	13.853
1992 » »	16.227	5.638	2.300	3.338	10.589	9.166	2.132	1.143	989	7.034
1992 Abr.	3.597	333	0	333	3.264	3.569	753	0	753	2.816
May.	4.716	399	0	399	4.317	4.200	963	0	963	3.237
Jun.	6.285	927	0	927	5.358	4.968	963	0	963	4.005
Jul.	8.440	1.748	0	1.748	6.692	5.348	989	0	989	4.359
Ago.	8.918	2.052	0	2.052	6.866	5.781	989	0	989	4.792
Sep.	10.256	2.374	0	2.374	7.882	6.147	989	0	989	5.158
Oct.	12.101	2.587	0	2.587	9.514	6.556	989	0	989	5.567
Nov.	13.105	2.927	0	2.927	10.178	7.018	989	0	989	6.029
Dic.	16.227	5.638	2.300	3.338	10.589	9.166	2.132	1.143	989	7.034
1993 Ene.	615	243	0	243	372	1.600	0	0	0	1.600
Feb.	1.428	790	0	790	638	2.560	0	0	0	2.560
Mar.	2.048	814	0	814	1.234	3.556	116	0	116	3.440
Abr.	3.180	814	0	814	2.366	6.044	226	0	226	5.818
May.	4.472	890	0	890	3.582	7.564	226	0	226	7.338
Jun.	6.099	1.292	0	1.292	4.807	8.875	226	0	226	8.649
Jul.	7.625	1.556	0	1.556	6.069	11.320	601	0	601	10.719
Ago.	9.888	1.639	0	1.639	8.249	12.303	864	0	864	11.439
Sep.	11.439	1.639	0	1.639	9.800	13.563	864	0	864	13.563

I - PRODUCCION, DEMANDA Y ACTIVIDAD

I - 6.4. PROYECTOS VISADOS

Datos acumulados

	PROYECTOS VISADOS POR EL COLEGIO DE ARQUITECTOS		
	Total	Libres	Protegidas
1988 Total Anual	29.166	25.948	3.218
1989 » »	23.980	18.600	5.380
1990 » »	21.385	19.699	1.686
1991 » »	21.640	19.242	2.398
1992 » »	23.594	13.431	10.163
<hr/>			
1992 Abr.	7.324	5.786	1.538
May.	8.762	6.004	2.758
Jun.	11.741	7.274	4.467
Jul.	14.782	9.315	5.467
Ago.	15.612	10.145	5.467
Sep.	17.508	10.659	6.849
Oct.	19.739	11.125	8.614
Nov.	21.325	11.458	9.867
Dic.	22.366	12.203	10.163
<hr/>			
1993 Ene.	1.478	1.415	63
Feb.	3.108	2.935	173
Mar.	4.694	4.466	228
Abr.	8.115	5.869	246
May.	8.745	8.292	453
Jun.	11.063	10.015	1.048
Jul.	14.273	12.179	2.094
Ago.	15.934	13.793	2.141
Sep.	17.634	14.351	3.283

I - 6.5. REHABILITACION DE VIVIENDAS

	CALIFICACIONES PROVISIONALES					CALIFICACIONES DEFINITIVAS				
	Viviendas	Locales	Presup. rehabil. (Mill.pts.)	Préstamos (Mill.pts.)		Viviendas		Presup. rehabil. (Mill.pts.)	Préstamos (Mill.pts.)	
				Sin subsid.	Subsid.	Total	Con subvenc.		Sin subsid.	Subsid.
1989 Media Anual	348	18	364,8	113,0	192,6	214	159	264,9	60,3	168,9
1990 » »	299	1	382,3	116,0	156,3	285	251	242,6	65,1	132,6
1991 » »	353	2	490,4	119,1	214,7	243	220	264,7	76,3	132,7
1992 » »	130	0	318,3	27,0	178,5	253	203	282,4	69,8	133,1
1993 » »	143	0	356,3	29,7	149,6	124	372	254,6	35,3	129,2
1992 Jul.	105	0	332,0	36,3	217,1	190	130	182,5	39,6	88,9
Ago.	59	0	128,1	7,5	77,8	79	75	50,9	10,0	27,6
Sep.	80	0	184,1	10,8	113,7	59	44	139,2	9,2	110,2
Oct.	142	0	340,0	17,4	197,8	493	483	467,2	109,0	205,9
Nov.	213	0	537,8	44,8	275,6	152	91	213,3	66,9	95,7
Dic.	57	0	206,9	16,6	141,3	62	54	64,7	14,6	31,8
1993 Ene.	0	0	0	0	0	73	15	116,6	27,8	50,5
Feb.	0	0	0	0	0	208	32	340,5	83,1	156,8
Mar.	103	0	276,4	18,0	166,1	33	10	66,0	5,7	42,4
Abr.	188	0	656,7	38,6	315,9	72	34	146,3	15,1	101,7
May.	130	0	433,6	20,2	239,6	102	57	210,5	15,0	141,1
Jun.	48	0	198,1	15,2	117,5	147	39	307,3	33,5	177,3
Jul.	24	0	189,2	34,2	124,2	198	34	624,7	77,7	194,7
Ago.	44	0	165,7	45,5	13,9	3	3	33,2	5,9	17,9
Sep.	141	0	293,4	58,1	47,0	56	25	136,4	8,5	98,9
Oct.	283	0	341,2	40,9	124,2	132	50	345,0	61,8	227,5
Nov.	151	0	333,1	19,5	73,7	134	36	307,3	25,2	161,7
Dic.	601	0	1.388,2	65,6	572,7	331	37	420,9	63,9	179,4

I - PRODUCCION, DEMANDA Y ACTIVIDAD

I - 7. MOVIMIENTO TURISTICO

	VIAJEROS ALOJADOS (Miles)			PERNOCTACIONES (Miles)			GRADO DE OCUPACION (%)
	Total	Nacionales	Extranjeros	Total	Nacionales	Extranjeros	
1989 Media Anual	320,9	193,8	127,0	768,2	469,3	298,9	52,4
1990 » »	331,3	210,0	121,3	790,1	502,9	287,3	53,6
1991 » »	306,3	205,1	101,1	727,4	480,5	246,8	49,3
1992 » »	314,9	190,8	124,2	643,0	372,7	270,3	49,9
1993 » »	301,9	184,3	117,6	598,9	344,5	254,4	44,2
1992 Jul.	307,1	175,9	131,2	607,5	331,4	276,1	46,8
Ago.	250,9	133,6	117,3	499,3	261,2	238,1	38,9
Sep.	371,6	205,8	165,8	764,5	406,7	357,8	61,0
Oct.	393,6	228,6	165,0	807,3	448,3	359,0	62,4
Nov.	297,0	194,7	102,3	620,5	392,1	228,4	46,7
Dic.	264,0	172,7	91,6	527,4	339,5	187,9	38,4
1993 Ene.	259,1	175,0	84,1	509,7	329,8	179,9	37,0
Feb.	259,0	171,1	87,9	526,5	334,9	191,6	42,2
Mar.	312,8	200,1	112,7	603,2	371,7	231,5	43,6
Abr.	308,0	182,7	125,3	637,3	371,1	266,2	47,7
May.	340,9	202,7	138,2	698,4	382,8	315,6	50,4
Jun.	337,3	199,9	137,4	679,2	370,1	309,1	50,7
Jul.	297,2	174,1	123,0	564,8	305,6	259,2	40,8
Ago.	264,6	142,4	122,3	501,0	253,5	247,5	36,7
Sep.	352,7	202,1	150,6	709,1	381,5	327,7	52,9
Oct.	358,1	205,5	152,6	727,9	385,6	342,3	52,7
Nov.	295,6	195,4	100,2	571,2	351,7	219,5	42,6
Dic.	237,9	160,7	77,2	458,0	295,4	162,6	33,2

I - PRODUCCION, DEMANDA Y ACTIVIDAD

I - 8.1. TRANSPORTE URBANO. (Metro y E.M.T.)

Miles

	VIAJEROS TRANSPORTADOS		
	Total	Metro y Suburbano	Autobuses y Microbuses
1989 Media Anual	70.250	32.261	38.019
1990 » »	69.907	32.151	45.649
1991 » »	73.274	31.769	41.505
1992 » »	69.855	33.126	36.730
1993 » »	74.140	31.459	42.681
<hr/>			
1992 Jul.	66.070	28.285	37.785
Ago.	37.818	14.850	22.968
Sep.	66.917	28.685	38.232
Oct.	83.385	36.877	46.508
Nov.	83.161	36.176	46.985
Dic.	80.155	34.466	45.689
<hr/>			
1993 Ene.	76.965	33.424	43.541
Feb.	76.026	32.626	43.400
Mar.	85.458	36.517	48.941
Abr.	73.385	31.463	41.922
May.	83.168	35.021	48.147
Jun.	79.760	33.433	46.327
Jul.	64.039	27.082	36.957
Ago.	38.069	14.784	23.285
Sep.	67.813	28.556	39.257
Oct.	80.387	34.646	45.741
Nov.	82.760	35.451	47.309
Dic.	81.845	34.499	47.346

I - 8.2. TRAFICO AEREO. AEROPUERTO DE BARAJAS

	PASAJEROS (Miles)			MERCANCIAS (Tm.)		
	Total	Interior	Internacional	Total	Interior	Internacional
1989 Media Anual	1.182,8	639,9	543,0	17.332,5	5.311,1	12.023,6
1990 » »	1.357,8	736,8	621,0	19.106,3	4.979,4	14.126,9
1991 » »	1.317,2	723,9	593,3	16.065,5	4.467,4	11.598,1
1992 » »	1.507,9	798,3	709,6	16.264,8	4.599,6	11.665,2
1993 » »	1.446,8	726,0	720,8	16.184,5	4.970,4	11.214,1
1992 Jul.	1.746,3	923,6	822,7	17.067,5	4.873,7	12.193,8
Ago.	1.728,0	811,6	916,4	12.757,4	3.260,5	9.496,9
Sep.	1.810,1	927,3	882,8	15.510,1	4.499,4	11.010,7
Oct.	1.624,2	833,6	790,6	18.038,5	5.117,4	12.921,1
Nov.	1.287,9	679,6	608,3	17.168,8	4.687,8	12.481,0
Dic.	1.298,5	658,8	639,7	16.738,9	4.589,5	12.149,4
1993 Ene.	1.219,3	597,6	621,7	13.307,0	4.383,4	8.923,6
Feb.	1.162,7	606,8	555,9	14.283,9	4.542,4	9.741,5
Mar.	1.408,7	722,7	686,0	16.385,9	5.249,2	11.136,7
Abr.	1.528,9	766,4	762,5	15.314,5	4.604,3	10.710,2
May.	1.422,7	753,1	669,5	16.594,9	5.097,1	11.497,9
Jun.	1.479,2	772,3	706,9	15.972,6	5.263,4	10.709,1
Jul.	1.701,7	837,6	864,1	16.474,5	5.108,3	11.366,2
Ago.	1.670,4	753,4	917,0	14.248,7	4.244,9	10.003,8
Sep.	1.642,9	819,6	823,3	15.895,0	4.751,8	11.143,2
Oct.	1.541,3	753,0	788,3	19.244,1	5.499,9	13.744,2
Nov.	1.292,6	686,3	606,3	17.615,0	5.346,1	12.268,9
Dic.	1.291,7	643,6	648,1	18.877,3	5.553,9	13.323,4

I - 8.3. TRAFICO DE MERCANCIAS. R.E.N.F.E. LARGO RECORRIDO

	TOTAL		EXPEDIDAS			RECIBIDAS		
	Toneladas (Miles)	Tm. x Km. (Millones)	Toneladas (Miles)	Tm. x Km. (Millones)	Distancia media por Tm.	Toneladas (Miles)	Tm. x Km. (Millones)	Distancia media por Tm.
1989 Media Anual (1)	323,6	148,5	141,5	56,0	395,7	182,1	87,5	480,5
1990 » »	336,9	151,9	148,4	59,6	400,9	188,5	92,3	492,3
1991 » »	254,3	117,0	121,1	46,1	387,0	133,2	70,9	532,4
1992 » »	219,0	105,3	98,8	41,2	420,8	120,2	64,1	533,3
1993 » »	186,1	91,0	77,7	37,9	499,1	108,4	53,2	495,0
1992 Jul.	184,4	86,1	80,2	33,6	418,7	104,2	52,5	503,6
Ago.	165,3	80,1	80,4	32,9	409,5	84,9	47,2	556,3
Sep.	211,9	100,2	101,2	41,5	409,7	110,7	58,7	530,1
Oct.	194,1	107,7	79,0	44,0	556,5	115,1	63,7	553,4
Nov.	230,2	106,0	106,2	43,3	408,2	124,0	62,7	505,7
Dic.	174,2	85,6	77,6	33,8	435,8	96,6	51,8	536,6
1993 Ene.	202,6	86,8	83,9	33,5	399,3	118,7	53,3	448,8
Feb.	243,8	102,6	110,7	44,3	400,1	133,1	58,3	437,6
Mar.	213,8	96,1	102,7	43,0	419,2	111,1	53,1	477,9
Abr.	196,6	91,0	70,5	29,8	422,7	126,1	61,2	485,3
May.	167,5	78,6	66,6	28,0	420,4	100,9	50,6	501,5
Jun.	143,1	75,5	45,1	27,2	603,1	98,0	48,3	492,9
Jul.	139,0	76,5	49,9	29,5	591,2	89,1	47,0	527,5
Ago.	112,9	60,5	45,9	24,5	533,8	67,0	36,0	537,3
Sep.	144,4	79,0	52,4	30,7	585,9	92,0	48,3	525,0
Oct.	191,3	98,4	90,3	48,4	536,9	101,0	50,0	495,0
Nov.	248,9	126,7	108,1	57,7	533,9	140,8	69,0	489,8
Dic.	229,0	121,7	106,6	57,9	543,1	122,4	63,8	521,1

(1) Ruptura de las series. Ver Notas.

I - PRODUCCION, DEMANDA Y ACTIVIDAD

I - 9. COMUNICACIONES TELEFONICAS

Miles

	LINEAS EN SERVICIO	PETICIONES REGISTRADAS	CONFERENCIAS AUTOMATICAS		
			Total	Interurbanas	Internacionales
1988 Media Anual	1.849,6	16,4	53.164	51.367	1.797
1989 » »	1.933,3	17,7	59.683	57.301	2.382
1990 » »	2.043,7	17,1	64.891	62.073	2.818
1991 » »	2.123,0	15,8	64.967	61.591	3.376
1992 » »	2.193,5	13,9	49.958	46.200	3.738
1992 Jul.	2.197,5	14,4	49.368	45.499	3.869
Ago.	2.199,7	10,4	40.050	37.204	2.846
Sep.	2.206,6	14,0	52.359	48.419	3.940
Oct.	2.211,8	14,5	50.141	46.354	3.787
Nov.	2.214,9	13,6	48.950	45.197	3.753
Dic.	2.216,3	9,9	45.699	42.230	3.469
1993 Ene. (p)	2.217,0	12,7	46.235	42.239	3.996
Feb. (p)	2.218,6	13,9	46.731	42.881	3.850
Mar. (p)	2.223,4	15,7	54.982	50.659	4.323
Abr. (p)	2.226,0	14,5	34.851	31.899	2.952
May. (p)	2.228,6	13,3	59.787	54.889	4.898
Jun. (p)	2.229,4	14,8	48.882	44.713	4.169
Jul. (p)	2.231,9	15,1	46.762	42.950	3.812
Ago. (p)	2.233,6	11,1	36.956	33.762	3.194
Sep. (p)	2.237,6	15,1	50.760	46.785	3.975
Oct. (p)	2.240,8	15,6	50.000	46.000	4.000
Nov. (p)	2.251,4				
Dic. (p)	2.254,6				

I - PRODUCCION, DEMANDA Y ACTIVIDAD

I - 10. INDICE DE VENTAS EN GRANDES ALMACENES E HIPERMERCADOS * (1990 = 100)

	General	Alimentación y bebidas	Resto productos
1989 Media Anual	88,2	90,3	87,5
1990 » »	100,0	100,0	100,0
1991 » »	110,1	106,5	111,7
1992 » »	113,7	111,3	114,7
1993 » »	108,2	111,0	107,1
<hr/>			
1992 Jul.	123,0	104,5	130,5
Ago.	92,0	99,2	89,1
Sep.	109,9	108,1	110,7
Oct.	118,4	115,8	119,4
Nov.	103,9	108,8	102,3
Dic.	157,8	160,5	156,7
<hr/>			
1993 Ene.	132,7	99,7	146,2
Feb.	96,7	97,2	96,5
Mar.	97,0	105,2	93,6
Abr.	90,2	100,2	86,1
May.	97,5	105,9	94,0
Jun.	100,8	101,0	100,7
Jul.	112,2	105,8	114,8
Ago.	87,4	97,6	83,2
Sep.	108,8	110,1	108,3
Oct. (p)	114,6	120,7	112,1
Nov. (p)	105,8	114,5	102,2
Dic. (p)	155,0	173,3	147,6

I - 11.1. EXPORTACION DE MERCANCIAS CON ORIGEN EN LA COMUNIDAD DE MADRID POR GRUPOS DE PRODUCTOS

Millones pesetas

	TOTAL	Productos agropecuarios y alimenticios transformados	Productos químicos y materias plásticas	Papel y sus manufacturas	Metales comunes y sus manufacturas	
1987 Total Anual	331.203,7	22.466,1	41.462,9	17.307,2	23.520,6	
1988 » »	372.419,1	23.578,7	51.979,5	17.795,6	25.372,0	
1989 » »	421.213,9	16.812,9	55.997,4	17.976,6	27.835,2	
1990 » »	474.932,3	16.892,5	57.974,8	22.022,5	27.550,8	
1991 » »	523.102,8	17.819,8	69.207,4	23.355,7	32.985,7	
1991 Ene.	39.466,5	1.123,8	4.763,4	1.608,7	1.677,3	
Feb.	40.696,4	1.081,7	5.380,9	1.593,3	2.102,1	
Mar.	40.759,0	1.368,9	6.097,7	1.842,5	3.135,8	
Abr.	45.177,9	1.751,6	7.549,7	1.912,3	3.524,3	
May.	41.596,3	1.563,8	4.945,1	1.845,1	3.098,8	
Jun.	47.388,9	1.311,7	6.574,7	2.040,2	2.539,3	
Jul.	45.226,7	1.716,3	5.769,8	1.976,9	2.462,2	
Ago.	34.918,8	1.106,6	4.591,2	2.159,0	2.808,6	
Sep.	38.989,6	1.041,5	4.719,1	2.202,6	2.165,3	
Oct.	55.228,1	1.434,6	7.034,2	2.526,2	3.618,6	
Nov.	48.110,9	2.097,2	6.447,3	1.920,8	2.890,8	
Dic.	45.543,7	2.222,1	5.334,3	1.728,1	2.962,6	
1992 Ene.	34.183,2	987,6	6.513,1	2.166,4	2.647,5	
Feb.	55.220,6	1.509,5	6.616,7	3.150,9	2.534,6	
Mar.	49.141,1	1.668,7	5.726,1	3.254,6	2.282,1	
Abr.	51.732,0	1.613,9	5.988,2	2.728,2	2.589,5	
		Maquinaria no eléctrica	Maquinaria eléctrica	Materia de transporte	Optica, fotografía y relojería	Otros
1987 Total Anual	55.356,2	35.237,0	58.685,3	13.823,7	63.344,7	
1988 » »	54.044,2	41.774,9	82.412,5	12.405,7	63.056,0	
1989 » »	74.468,6	56.601,0	84.857,4	13.950,9	72.713,9	
1990 » »	82.626,4	64.149,0	99.824,7	16.921,6	86.970,0	
1991 » »	78.632,5	73.934,4	115.258,0	18.694,6	93.214,6	
1991 Ene.	6.869,0	6.695,7	6.622,2	1.287,8	8.818,6	
Feb.	6.799,7	5.534,7	10.201,3	1.170,4	6.832,3	
Mar.	6.528,7	5.613,8	8.493,1	1.385,0	6.293,4	
Abr.	6.926,8	5.578,5	8.942,1	1.523,9	7.468,7	
May.	6.626,9	6.909,2	9.116,0	1.567,9	5.923,5	
Jun.	6.424,8	6.955,3	12.055,1	1.601,3	7.886,5	
Jul.	6.210,1	8.047,5	10.382,7	1.489,8	7.171,4	
Ago.	4.962,4	3.642,6	1.426,3	1.134,4	13.087,7	
Sep.	6.120,3	4.905,0	9.952,2	1.550,2	6.333,4	
Oct.	7.424,4	7.135,3	13.022,0	2.062,6	10.970,2	
Nov.	7.293,2	6.457,0	12.461,7	1.374,6	7.168,3	
Dic.	6.446,2	6.459,8	12.583,3	2.546,7	5.260,6	
1992 Ene.	6.467,2	4.526,6	4.375,2	1.308,9	5.190,7	
Feb.	8.715,9	5.993,5	18.227,8	2.024,4	6.447,3	
Mar.	8.060,3	6.644,3	11.879,4	2.084,1	7.541,5	
Abr.	7.762,8	6.252,6	10.114,5	1.684,0	9.571,8	

I - 11.2. EXPORTACION DE MERCANCIAS CON ORIGEN EN LA COMUNIDAD DE MADRID POR ZONAS GEOGRAFICAS Millones pesetas

	TOTAL	C.E.E.	Resto de Europa	Africa	Estados Unidos
1987 Total Anual	331.203,7	194.888,3	20.021,0	24.153,9	20.895,0
1988 » »	372.419,1	217.332,1	22.616,3	26.004,3	22.706,1
1989 » »	421.213,9	256.732,1	29.612,0	18.385,4	29.870,1
1990 » »	474.932,3	290.384,1	29.915,1	21.658,8	27.075,4
1991 » »	523.102,8	329.842,7	32.666,8	28.484,3	22.064,9
1991 Ene.	39.466,5	24.080,0	3.472,8	1.163,9	1.551,6
Feb.	40.696,4	26.825,4	2.715,5	1.660,4	1.547,2
Mar.	40.759,0	27.724,6	2.209,2	2.263,8	1.826,7
Abr.	45.177,9	28.591,2	2.850,3	2.952,2	2.106,8
May.	41.596,3	27.690,3	1.911,5	1.849,6	1.959,1
Jun.	47.388,9	34.499,4	2.263,7	1.863,5	2.098,8
Jul.	45.226,7	28.759,7	3.091,4	1.663,7	2.649,6
Ago.	34.918,8	16.924,6	2.750,8	2.129,7	1.297,3
Sep.	38.989,6	26.505,7	2.694,4	1.879,4	1.571,5
Oct.	55.228,1	33.963,8	2.971,7	3.197,8	1.967,6
Nov.	48.110,9	29.680,2	2.893,3	3.818,5	2.012,9
Dic.	45.543,7	24.597,8	2.842,2	4.041,8	1.475,8
1992 Ene.	34.183,2	21.224,4	3.362,0	1.464,0	1.843,1
Feb.	55.220,6	38.132,4	3.117,9	3.728,4	1.623,8
Mar.	49.141,1	31.684,4	4.383,7	3.563,6	1.465,4
Abr.	51.732,0	30.187,2	6.095,0	2.812,0	2.223,4
	Resto América	Japón	Resto de Asia	Oceania	Diversos (1)
1987 Total Anual	44.681,9	4.435,8	16.092,0	1.465,2	4.570,5
1988 » »	46.811,3	3.491,0	26.638,5	1.648,0	5.171,4
1989 » »	43.682,9	5.230,8	22.798,0	2.109,0	12.792,7
1990 » »	39.001,6	7.088,7	33.226,0	1.677,7	24.904,6
1991 » »	42.143,4	6.569,8	36.476,3	1.218,7	23.635,8
1991 Ene.	3.205,2	656,9	2.786,5	58,1	2.491,5
Feb.	2.888,9	360,0	2.412,4	185,7	2.100,9
Mar.	2.295,9	966,5	2.516,5	79,5	876,2
Abr.	2.802,8	430,3	3.490,6	213,4	1.740,3
May.	3.556,8	618,1	2.985,3	115,2	910,4
Jun.	2.856,4	422,2	2.198,7	119,8	1.066,4
Jul.	3.969,3	601,8	3.316,0	83,1	1.092,1
Ago.	2.695,3	465,1	3.009,6	41,6	5.604,8
Sep.	2.851,1	264,6	1.329,8	103,5	1.789,6
Oct.	4.925,7	778,9	2.986,3	99,9	4.336,4
Nov.	3.749,6	652,4	3.752,5	57,0	1.494,5
Dic.	6.346,4	353,0	5.692,1	61,9	132,7
1992 Ene.	3.797,7	231,5	2.123,9	73,8	62,8
Feb.	4.700,6	730,3	3.071,9	59,3	56,0
Mar.	4.557,7	401,5	2.384,2	67,5	633,1
Abr.	3.635,1	417,3	2.802,2	91,9	41,4

(1) Suministros a buques, aeronaves y bases norteamericanas, mercancías con destino indeterminado, etc.

I - 11.3. EXPORTACION DE MERCANCIAS CON ORIGEN EN LA COMUNIDAD DE MADRID POR NATURALEZA DE LOS BIENES Millones pesetas

	TOTAL	Bienes de consumo	Bienes de capital	Bienes intermedios
1990 Total Anual	474.932,3	120.721,7	87.837,9	266.372,7
1991 » »	523.102,8	139.867,4	100.089,3	283.149,0
1992 » »	676.478,9			
1993 » »	905.160,0			
<hr/>				
1991 Abr.	45.177,9	11.671,4	7.530,7	25.975,8
May.	41.596,3	10.479,6	8.141,5	22.975,1
Jun.	47.388,9	14.345,2	8.345,2	24.698,3
Jul.	45.226,7	12.312,6	9.314,5	23.599,7
Ago.	34.918,8	6.688,6	5.515,4	22.714,8
Sep.	38.989,6	11.522,1	7.211,9	20.255,6
Oct.	55.228,1	13.969,4	10.527,9	30.730,9
Nov.	48.110,9	14.394,7	9.787,7	23.928,5
Dic.	45.543,7	12.507,9	11.646,1	21.389,7
<hr/>				
1992 Ene.	34.183,2	6.073,4	7.170,7	20.939,1
Feb.	55.220,6	19.981,1	11.346,6	23.893,1
Mar.	49.141,1	14.791,8	9.554,4	24.795,0
Abr.	51.732,0	12.337,5	11.973,7	23.994,3
May.	56.235,0			
Jun.	56.417,0			
Jul.	62.517,0			
Ago.	34.046,0			
Sep.	63.049,0			
Oct.	81.620,0			
Nov.	66.548,0			
Dic.	65.770,0			
<hr/>				
1993 Ene.	49.088,0			
Feb.	56.864,0			
Mar.	69.294,0			
Abr.	73.549,0			
May.	85.442,0			
Jun.	73.603,0			
Jul.	87.375,0			
Ago.	50.723,0			
Sep.	73.720,0			
Oct.	88.352,0			
Nov.	88.167,0			
Dic.	108.983,0			

I - 11.4. IMPORTACION DE MERCANCIAS CON DESTINO A LA COMUNIDAD DE MADRID POR GRUPOS DE PRODUCTOS Millones pesetas

	TOTAL	Productos agropecuarios y alimenticios transformados	Productos químicos y materias plásticas	Papel y sus manufacturas	Metales comunes y sus manufacturas
1987 Total Anual	1.276.345,5	82.108,1	136.586,4	41.043,1	53.536,9
1988 » »	1.644.793,6	100.699,5	160.557,1	52.241,5	63.755,3
1989 » »	1.999.830,6	123.131,7	197.010,5	69.160,0	80.085,7
1990 » »	2.222.210,4	136.648,8	221.410,1	84.231,0	89.265,5
1991 » »	2.390.950,0	163.245,4	262.180,2	96.611,4	91.698,1
1991 Ene.	199.600,3	12.158,1	22.422,8	6.931,6	8.327,6
Feb.	177.937,6	10.059,6	20.331,8	7.594,6	7.630,2
Mar.	182.608,2	10.852,4	20.986,7	7.236,2	7.265,2
Abr.	231.372,6	14.010,0	25.606,0	10.030,7	9.536,0
May.	187.771,3	12.897,8	22.809,9	8.911,2	8.245,6
Jun.	208.393,5	12.516,0	25.714,6	7.486,3	7.916,8
Jul.	223.471,5	12.234,4	21.545,8	7.538,0	8.479,9
Ago.	154.935,9	11.070,7	15.459,8	7.751,2	5.670,0
Sep.	199.195,1	15.335,4	23.186,6	8.017,0	7.922,2
Oct.	222.540,4	17.254,6	24.014,4	8.985,5	8.224,5
Nov.	225.282,9	19.807,0	23.006,9	9.268,5	7.204,1
Dic.	177.840,8	15.049,4	17.094,9	6.860,6	5.276,0
1992 Ene.	182.805,3	12.513,6	22.276,7	6.900,1	6.304,2
Feb.	212.921,3	13.739,8	27.004,2	8.336,5	6.617,8
Mar.	225.639,2	15.618,7	27.259,1	10.065,0	6.688,7
Abr.	313.322,0	15.974,9	26.337,4	8.910,2	8.144,0
	Maquinaria no eléctrica	Maquinaria eléctrica	Material de transporte	Optica, fotografía relojería,	Otros
1987 Total Anual	335.624,7	156.857,4	194.619,1	137.703,5	138.265,9
1988 » »	459.516,6	224.983,7	296.343,1	120.462,3	166.234,5
1989 » »	513.435,2	293.841,9	346.973,6	150.293,8	225.898,2
1990 » »	535.696,7	311.469,8	412.580,7	157.832,6	273.075,2
1991 » »	514.478,4	320.687,2	428.915,6	166.913,8	346.220,0
1991 Ene.	42.632,2	27.884,6	35.618,9	13.645,7	29.978,8
Feb.	40.231,4	25.642,8	25.276,6	12.877,9	28.292,7
Mar.	43.096,7	25.720,8	30.500,5	12.059,7	24.890,0
Abr.	52.368,7	30.704,7	40.667,9	17.303,6	31.145,0
May.	44.128,7	26.455,7	26.569,5	14.202,4	23.550,5
Jun.	48.885,3	26.198,2	36.680,2	16.159,9	26.836,2
Jul.	41.884,0	26.250,9	58.547,0	14.385,7	32.605,8
Ago.	32.704,3	20.054,5	20.078,4	12.012,5	30.134,5
Sep.	38.499,5	26.588,1	34.815,9	12.915,4	31.915,0
Oct.	42.764,3	32.387,1	41.901,6	14.777,3	32.231,1
Nov.	41.834,1	30.804,0	46.697,5	14.910,0	31.750,8
Dic.	45.449,2	21.995,8	31.561,6	11.663,7	22.889,6
1992 Ene.	33.379,1	23.239,2	37.592,3	12.188,6	28.411,5
Feb.	41.067,0	27.080,7	38.755,1	14.864,9	35.455,3
Mar.	48.343,3	28.687,7	37.141,7	15.623,9	36.211,1
Abr.	41.943,6	26.865,6	39.544,7	14.747,2	29.854,7

I - PRODUCCION, DEMANDA Y ACTIVIDAD

I - 11.5. IMPORTACION DE MERCANCIAS CON DESTINO A LA COMUNIDAD DE MADRID POR ZONAS GEOGRAFICAS Millones pesetas

	TOTAL	C.E.E.	Resto de Europa	Africa	Estados Unidos
1987 Total Anual	1.276.345,5	800.060,6	120.445,3	11.992,2	157.016,6
1988 » »	1.644.793,6	1.052.173,1	148.221,4	12.160,3	202.049,2
1989 » »	1.999.830,6	1.281.350,8	207.879,9	14.656,1	232.602,0
1990 » »	2.222.210,4	1.460.804,0	204.692,5	13.329,6	274.949,8
1991 » »	2.390.950,0	1.581.811,0	198.016,4	21.964,3	279.510,8
1991 Ene.	199.600,2	136.357,3	16.265,9	1.616,6	21.159,5
Feb.	177.937,6	123.749,7	15.219,7	953,6	17.483,3
Mar.	182.608,2	128.004,6	14.315,3	1.717,5	16.866,3
Abr.	231.372,6	155.361,9	20.096,0	1.717,1	24.420,3
May.	187.771,3	125.559,5	16.211,6	1.418,7	19.472,9
Jun.	208.393,5	131.335,0	16.825,6	1.634,1	31.786,7
Jul.	223.471,5	141.611,6	16.407,4	1.476,9	38.681,2
Ago.	154.935,9	94.269,1	13.163,6	1.807,8	21.040,2
Sep.	199.195,1	128.315,5	16.941,7	2.215,9	24.017,9
Oct.	222.540,4	149.861,3	19.025,0	1.612,8	22.105,0
Nov.	225.282,9	146.763,1	19.435,1	2.785,6	25.259,2
Dic.	177.840,8	120.622,4	14.109,5	3.007,7	17.218,3
1992 Ene.	182.805,3	120.462,7	15.103,2	1.558,1	20.976,3
Feb.	212.921,3	144.140,2	17.531,3	1.179,5	22.334,0
Mar.	225.639,2	145.735,3	17.996,2	1.632,3	28.730,8
Abr.	212.322,0	141.357,0	16.672,4	791,0	23.907,1

	Resto América	Japón	Resto de Asia	Oceania	Diversos (1)
1987 Total Anual	29.918,5	78.680,8	62.783,1	2.927,9	12.520,4
1988 » »	35.465,2	101.164,7	90.653,9	2.647,1	258,7
1989 » »	45.312,9	111.427,1	103.495,2	2.596,0	510,6
1990 » »	51.500,0	107.838,7	106.098,4	2.551,1	446,3
1991 » »	52.532,5	113.380,1	141.050,4	2.303,2	381,4
1991 Ene.	3.370,4	8.719,8	11.821,2	280,1	9,4
Feb.	3.017,4	7.832,4	9.474,5	192,5	14,5
Mar.	4.087,8	7.708,8	9.762,1	143,0	2,8
Abr.	4.820,1	12.098,3	12.742,7	91,4	24,8
May.	4.822,9	9.647,9	10.424,9	182,3	30,6
Jun.	4.077,6	10.275,7	12.123,6	301,6	33,6
Jul.	4.417,9	8.580,9	12.057,8	221,5	16,3
Ago.	3.601,8	8.045,7	12.877,9	99,6	30,2
Sep.	5.380,3	8.215,8	13.879,9	164,4	63,8
Oct.	5.704,6	11.154,5	12.733,3	308,5	35,4
Nov.	4.654,1	12.261,4	13.955,0	137,9	31,5
Dic.	4.577,6	8.838,9	9.197,5	180,4	88,5
1992 Ene.	3.939,4	8.515,6	11.890,3	344,3	15,4
Feb.	3.727,6	9.994,2	13.920,4	73,9	20,2
Mar.	5.383,5	11.665,6	14.318,7	158,2	18,7
Abr.	5.699,0	11.062,6	12.516,8	269,7	46,7

(1) Mercancías de origen indeterminado.

I - PRODUCCION, DEMANDA Y ACTIVIDAD

**I - 11.6. IMPORTACION DE MERCANCIAS CON DESTINO
A LA COMUNIDAD DE MADRID POR NATURALEZA DE LOS BIENES** Millones pesetas

	TOTAL	Bienes de consumo	Bienes de capital	Bienes intermedios
1990 Total Anual	2.222.210,4	577.007,1	731.050,9	914.152,5
1991 » »	2.390.950,0	649.625,6	760.445,7	980.879,0
1992 » »	2.462.079,8			
1993 » »	2.481.021,0			
<hr/>				
1991 Abr.	231.372,6	59.660,5	75.555,4	96.156,7
May.	187.771,3	52.058,0	53.501,9	82.211,5
Jun.	208.393,5	49.009,1	70.422,6	88.961,8
Jul.	223.471,5	59.906,2	80.792,4	82.772,9
Ago.	154.935,9	51.370,1	45.107,8	58.458,0
Sep.	199.195,1	58.647,2	56.892,0	83.656,0
Oct.	222.540,4	61.781,2	71.006,5	89.752,6
Nov.	225.282,9	70.707,9	68.148,9	68.426,2
Dic.	177.840,8	43.308,8	63.999,5	70.532,5
<hr/>				
1992 Ene.	182.805,3	53.881,9	51.030,1	77.893,3
Feb.	212.921,3	63.730,6	58.283,7	90.907,1
Mar.	225.639,2	64.315,3	64.671,4	96.652,4
Abr.	212.322,0	65.609,9	59.209,3	87.503,1
May.	215.125,0			
Jun.	215.960,0			
Jul.	223.469,0			
Ago.	145.070,0			
Sep.	201.336,0			
Oct.	212.386,0			
Nov.	209.678,0			
Dic.	205.368,0			
<hr/>				
1993 Ene.	150.529,0			
Feb.	172.581,0			
Mar.	225.555,0			
Abr.	195.427,0			
May.	239.519,0			
Jun.	204.459,0			
Jul.	189.564,0			
Ago.	152.267,0			
Sep.	229.707,0			
Oct.	221.946,0			
Nov.	216.686,0			
Dic.	282.781,0			

I - PRODUCCION, DEMANDA Y ACTIVIDAD

I - 12. INVERSIONES EXTRANJERAS DIRECTAS

Millones pesetas

	TOTAL	RAMAS DE ACTIVIDAD						
		Ind. extractiv. y químicas	Ind. transform. metálicas	Otras indust. manufactureras	Com., restaur. host. y reparac.	Transportes y Comunicaciones	Finanz. segur. alq. serv. empr.	Resto (1)
1988 Total Anual	393.894,4	30.234,1	18.208,7	14.832,2	29.607,8	8.241,4	272.452,7	20.317,4
1989 » »	506.613,8	42.488,9	43.325,4	39.733,8	106.672,5	9.795,6	248.525,7	16.071,9
1990 » »	844.766,6	94.910,5	70.015,9	45.557,0	73.181,2	13.719,5	513.378,6	34.004,0
1991 » »	892.496,8	59.081,0	88.530,7	50.919,2	200.256,8	16.588,7	352.518,0	124.602,4
1992 » »	762.980,7	94.746,6	94.038,6	46.138,6	210.877,9	14.639,2	292.735,9	9.804,3
1991 Jul.	125.748,8	2.192,7	585,7	2.081,3	101.560,0	645,3	17.743,0	940,8
Ago.	23.497,3	1.838,5	67,2	1.048,0	997,0	967,9	17.088,6	1.490,1
Sep.	48.085,5	5.342,6	15.236,8	9.396,8	1.949,5	0,0	14.181,9	1.977,9
Oct.	44.969,3	2.524,0	10.749,0	662,4	6.658,3	0,0	24.213,2	162,4
Nov.	65.373,4	113,1	32.083,8	1.432,0	0,0	7.613,2	24.491,9	395,4
Dic.	148.168,0	25.604,0	4.974,3	7.756,1	20.873,9	90,0	85.282,0	3.486,6
1992 Ene.	64.030,5	2.106,4	7.479,5	2.657,0	18.559,5	305,1	31.027,7	1.895,3
Feb.	43.860,8	2.405,7	3.692,5	15.634,0	3.523,6	0,0	17.052,6	1.552,3
Mar.	57.790,0	7.278,5	100,0	1.400,0	6.983,5	626,3	40.019,3	1.382,4
Abr.	71.118,8	6.322,4	309,9	4.661,4	47.982,2	1.081,1	10.761,8	0,0
May.	22.372,5	1.044,4	1.843,6	7.189,4	2.687,6	171,3	9.131,5	304,8
Jun.	58.366,6	2.966,0	3.722,0	1.779,3	18.850,2	75,0	30.349,1	625,0
Jul.	58.844,4	11.923,7	6.541,6	1.969,2	5.664,9	1.090,5	31.654,5	0,0
Ago.	37.993,4	7.555,0	510,0	976,1	13.324,7	384,0	15.241,6	2,1
Sep.	63.548,6	1.492,0	24.656,0	1.546,8	30.853,0	950,4	2.513,8	1.536,7
Oct.	60.611,4	5.526,0	12.424,1	1.728,2	32.456,2	248,8	8.185,6	42,7
Nov.	57.609,9	2.580,0	17.754,6	6.563,2	2.208,2	0,0	28.457,6	46,3
Dic.	166.833,8	43.546,5	15.004,8	34,0	27.784,3	9.706,7	68.340,8	2.416,7

(1) Incluye Agricultura, Energía y Agua, Construcción y Otros servicios.

ESTADÍSTICA EMPRESARIAL DE CÓMO SE COMERCIALIZA LA INFORMACIÓN DE MERCADO

	Porcentaje de la muestra	Porcentaje de la muestra	Porcentaje de la muestra	Porcentaje de la muestra	Porcentaje de la muestra	Porcentaje de la muestra
1. No sabe	20.1	2.0	2.7	2.4	2.4	2.4
2. Sí	79.7	98.0	97.3	97.6	97.6	97.6
3. No sabe	79.9	98.0	97.3	97.6	97.6	97.6
4. Sí	79.9	98.0	97.3	97.6	97.6	97.6
5. No sabe	79.7	98.0	97.3	97.6	97.6	97.6

II

Opiniones empresariales Cámara de Comercio e Industria

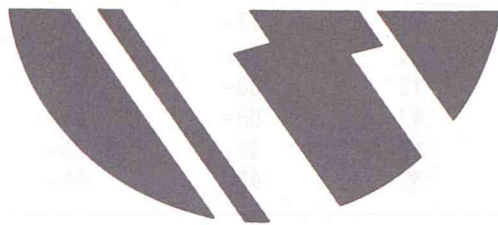

1. No sabe	79.7	98.0	97.3	97.6	97.6	97.6
2. Sí	79.9	98.0	97.3	97.6	97.6	97.6
3. No sabe	79.7	98.0	97.3	97.6	97.6	97.6
4. Sí	79.9	98.0	97.3	97.6	97.6	97.6
5. No sabe	79.7	98.0	97.3	97.6	97.6	97.6

Opiniones (encontradas)
Cuenta de Comercio e Inventario

Descripción	Saldo Inicial	Saldo Final	Saldo Inicial	Saldo Final
Capital	100.000	100.000	100.000	100.000
Reserva	0	0	0	0
Patrimonio	100.000	100.000	100.000	100.000
Activo	100.000	100.000	100.000	100.000
Activo Fijo	50.000	50.000	50.000	50.000
Activo Corriente	50.000	50.000	50.000	50.000
Activo Total	100.000	100.000	100.000	100.000
Pasivo	100.000	100.000	100.000	100.000
Pasivo Fijo	0	0	0	0
Pasivo Corriente	100.000	100.000	100.000	100.000
Pasivo Total	100.000	100.000	100.000	100.000
Total	200.000	200.000	200.000	200.000

II - OPINIONES EMPRESARIALES
Cámara de Comercio e Industria de Madrid

II - 1.1. TOTAL INDUSTRIA

Saldos netos

	Grado utilización capacidad prod. (%)	Volumen producción	Cartera pedidos	Stocks artículos terminados	Volumen ventas	Nivel empleo
1988 Media Anual	80,5	0,3	-6,7	8,7	1,7	-1,0
1989 » »	81,2	2,2	-6,0	10,2	-0,2	1,0
1990 » »	78,5	-16,3	-25,8	17,2	-19,5	-7,3
1991 » »	76,5	-28,3	-46,3	20,5	-32,8	-25,2
1992 » »	75,7	-40,0	-58,5	22,7	-47,5	-43,0
1991 Nov. Dic.	76	-29	-52	21	-38	-42
1992 Ene. Feb.	76	-31	-51	19	-35	-36
Mar. Abr.	75	-37	-53	20	-45	-36
May. Jun.	77	-35	-56	21	-43	-41
Jul. Ago.	75	-48	-60	24	-53	-47
Sep. Oct.	76	-45	-62	24	-52	-46
Nov. Dic.	75	-44	-69	28	-57	-52
1993 Ene. Feb.	75	-51	-71	30	-63	-57
Mar. Abr.	74	-55	-70	29	-64	-57
May. Jun.	74	-55	-71	29	-62	-59
Jul. Ago.	73	-53	-73	30	-63	-70
Sep. Oct.	74	-51	-70	27	-60	-66

II - 1.2. BIENES INTERMEDIOS Y DE INVERSION

Saldos netos

	Grado utilización capacidad prod. (%)	Volumen producción	Cartera pedidos	Stocks artículos terminados	Volumen ventas	Nivel empleo
1988 Media Anual	80,3	2,3	0,2	8,7	6,5	1,7
1989 » »	81,3	6,3	-3,7	8,5	5,7	9,7
1990 » »	78,2	-20,3	-27,3	16,0	-24,2	-6,3
1991 » »	75,2	-38,0	-55,0	21,0	-39,0	-33,0
1992 » »	75,2	-41,2	-60,0	19,3	-45,0	-50,5
1991 Nov. Dic.	76	-33	-59	19	-38	-51
1992 Ene. Feb.	75	-34	-57	18	-39	-45
Mar. Abr.	74	-42	-54	17	-41	-44
May. Jun.	76	-43	-57	18	-43	-52
Jul. Ago.	75	-41	-62	19	-43	-49
Sep. Oct.	76	-44	-57	20	-48	-49
Nov. Dic.	75	-43	-73	24	-56	-64
1993 Ene. Feb.	74	-57	-73	25	-68	-65
Mar. Abr.	73	-64	-72	22	-67	-59
May. Jun.	73	-60	-70	23	-64	-63
Jul. Ago.	73	-56	-72	23	-63	-72
Sep. Oct.	74	-55	-70	21	-59	-69

II - 1.3. BIENES DE CONSUMO

Saldos netos

	Grado utilización capacidad prod. (%)	Volumen producción	Cartera pedidos	Stocks artículos terminados	Volumen ventas	Nivel empleo
1988 Media Anual	80,3	-0,3	-8,8	8,3	-1,0	-3,3
1989 » »	80,8	0,7	-6,3	11,2	-1,7	-1,5
1990 » »	78,5	-14,2	-24,3	17,5	-17,3	-7,0
1991 » »	77,7	-23,8	-38,3	20,2	-28,2	-20,7
1992 » »	76,0	-39,7	-57,3	24,2	-48,7	-38,5
1991 Nov. Dic.	77	-26	-48	23	-37	-37
1992 Ene. Feb.	76	-30	-47	20	-32	-30
Mar. Abr.	76	-34	-52	21	-47	-31
May. Jun.	77	-31	-55	20	-42	-34
Jul. Ago.	75	-53	-58	28	-60	-46
Sep. Oct.	76	-46	-65	26	-54	-46
Nov. Dic.	76	-44	-67	30	-57	-48
1993 Ene. Feb.	76	-47	-69	34	-61	-55
Mar. Abr.	75	-51	-68	33	-62	-56
May. Jun.	75	-53	-71	32	-61	-57
Jul. Ago.	73	-52	-73	34	-64	-69
Sep. Oct.	75	-50	-69	29	-62	-64

II - 1.4. CONSTRUCCION

Saldos netos

	NIVEL DE CONTRATACION				VOLUMEN DE OBRA EJECUTADA			
	Total	Obras Púb. e Ingen. Civil	Construcción Industrial	Vivienda	Total	Obras Púb. e Ingen. Civil	Construcción Industrial	Vivienda
1988 Media Anual	-31,1	-33,9	-58,2	-12,2	-18,1	-29,9	-31,7	-3,9
1989 » »	-14,2	-2,1	-48,9	-11,9	6,3	13,6	-36,1	12,8
1990 » »	-4,7	9,6	-24,3	-15,6	6,7	28,7	-33,7	-3,6
1991 » »	-29,9	-20,0	-45,4	-47,7	-13,1	29,3	2,5	-9,1
1992 » »	-60,2	-77,3	-70,3	-51,5	-20,6	-18,2	-39,6	-26,2
1991 Nov. Dic.	-41,7	-68,3	-45,4	-39,1	26,6	35,4	21,4	1,9
1992 Ene. Feb.	-58,2	-77,5	-82,8	-35,0	10,1	20,6	-2,2	-3,5
Mar. Abr.	-52,8	-79,3	-67,6	-26,8	-2,9	-19,5	-24,3	-9,9
May. Jun.	-67,9	-86,2	-54,5	-64,7	-37,5	-45,2	-19,9	-41,5
Jul. Ago.	-62,6	-81,4	-72,1	-62,7	-30,4	-26,6	-64,7	-26,3
Sep. Oct.	-57,5	-70,6	-68,8	-59,0	-30,4	-16,6	-64,5	-39,6
Nov. Dic.	-62,3	-68,7	-76,1	-60,9	-32,5	-21,7	-62,0	-36,1
1993 Ene. Feb.	-58,9	-71,3	-71,4	-48,7	-35,3	-24,0	-63,9	-44,5
Mar. Abr.	-55,8	-63,1	-70,2	-50,2	-36,4	-30,0	-60,6	-43,7
May. Jun.	-47,3	-40,9	-65,3	-56,7	-36,9	-30,3	-56,8	-44,7
Jul. Ago.	-48,8	-36,4	-67,5	-57,9	-41,7	-37,7	-54,9	-48,4
Sep. Oct.	-47,4	-40,9	-65,6	-52,9	-36,9	-30,5	-52,7	-39,0

II - OPINIONES EMPRESARIALES
Cámara de Comercio e Industria de Madrid

II - 1.4. CONSTRUCCION (CONCL.) Saldos netos

	PERSPECTIVAS DEMANDA				PERSPECTIVAS EMPLEO
	Total	Obras Púb. e Ingen. Civil	Construcción Industrial	Vivienda	
1988 Media Anual	-4,9	5,7	-23,7	-5,1	24,4
1989 » »	15,6	39,8	-7,0	4,0	69,5
1990 » »	2,5	15,7	-11,8	-10,7	18,4
1991 » »	-15,1	-21,6	-26,5	-7,3	-5,0
1992 » »	-29,4	-36,7	-47,4	-19,4	-63,1
1991 Nov. Dic.	-35,4	-54,9	-47,2	-22,3	-45,9
1992 Ene. Feb.	-38,7	-73,3	-53,9	-2,3	-29,5
Mar. Abr.	-37,6	-61,0	-43,1	-15,2	-31,9
May. Jun.	-33,2	-50,8	-39,9	-12,2	-74,1
Jul. Ago.	-25,3	-12,9	-42,3	-38,3	-81,1
Sep. Oct.	-20,4	-7,0	-48,3	-30,9	-77,9
Nov. Dic.	-21,0	-13,6	-56,9	-17,7	-83,9
1993 Ene. Feb.	-19,8	-15,2	-48,8	-17,6	-81,5
Mar. Abr.	-22,8	-17,2	-43,9	-30,7	-44,7
May. Jun.	-20,1	-6,3	-47,6	-31,7	-43,8
Jul. Ago.	-13,8	7,0	-48,9	-30,9	-44,1
Sep. Oct.	-11,8	11,7	-50,6	-27,1	-38,9

II - 2.1. COMERCIO MUNICIPIO DE MADRID. VOLUMEN DE NEGOCIO **Porcentaje (*)**

	Total	Alimentación y bebidas	Vestido y calzado	Uso cotidiano (no alimentario)	Equipamiento del hogar	Otros establecimientos
1988 Media Anual	42,8	44,1	30,2	52,3	52,2	57,9
1989 » »	48,7	47,8	40,7	52,6	52,6	57,3
1990 » »	46,3	48,8	39,2	54,8	48,4	42,6
1991 » »	43,2	51,5	41,6	45,4	39,3	40,1
1992 » »	33,1	36,7	29,9	31,5	27,9	38,8
<hr/>						
1992 Dic. Ene.	47,9	49,7	43,5	48,3	45,4	47,1
Feb. Mar.	40,2	38,4	38,6	39,1	30,4	58,2
Abr. May.	37,1	42,5	39,8	30,7	29,6	45,6
Jun. Jul.	29,3	34,2	23,4	24,6	18,0	40,1
Ago. Sep.	27,0	36,8	19,6	29,3	29,6	28,6
Oct. Nov.	17,2	18,7	14,3	17,1	14,2	13,3
<hr/>						
1993 Dic. Ene.	14,8	16,5	16,5	15,4	10,3	13,0
Feb. Mar.	11,3	14,3	10,7	9,6	10,1	8,3
Abr. May.	12,9	19,8	8,5	10,3	17,3	7,8
Jun. Jul.	12,0	17,7	10,5	7,9	9,8	13,0
Ago. Sep.	11,3	14,4	10,7	8,2	10,1	12,8
Oct. Nov.	8,7	9,2	8,5	8,0	7,9	9,5

(*) Porcentaje de respuestas «Igual» o «Superior» al normal.

II - OPINIONES EMPRESARIALES
 Cámara de Comercio e Industria de Madrid

II - 2.2. COMERCIO MUNICIPIO DE MADRID. INVERSION PREVISTA

Porcentaje (*)

	Total	Alimentación y bebidas	Vestido y calzado	Uso cotidiano (no alimentario)	Equipamiento del hogar	Otros establecimientos
1988 Media Anual	13,9	11,1	9,0	18,7	14,0	22,0
1989 » »	16,9	18,4	12,3	16,9	19,3	25,2
1990 » »	20,1	15,2	14,5	27,9	24,6	26,1
1991 » »	16,3	17,7	10,6	24,8	14,4	18,9
1992 » »	14,2	11,7	12,0	17,4	12,2	14,9
1992 Dic. Ene.	14,6	14,7	10,5	17,3	15,1	16,8
Feb. Mar.	18,1	19,2	13,7	18,7	15,0	20,7
Abr. May.	15,2	16,1	11,6	16,5	14,3	17,1
Jun. Jul.	11,6	6,2	10,9	17,9	4,3	14,3
Ago. Sep.	12,9	1,7	13,0	19,5	14,8	7,1
Oct. Nov.	12,7	12,5	12,4	14,6	9,5	13,3
1993 Dic. Ene.	16,6	16,0	13,7	19,2	13,8	22,3
Feb. Mar.	11,0	19,1	11,8	8,1	6,9	16,7
Abr. May.	12,7	13,0	8,6	14,3	7,1	20,4
Jun. Jul.	12,1	11,6	9,3	13,1	10,0	17,0
Ago. Sep.	11,4	10,7	10,3	12,0	8,9	14,8
Oct. Nov.	8,9	8,7	8,1	12,1	7,7	6,5

(*) Porcentaje de respuestas afirmativas.

II.2.3. COMÉRCIO MUNICIPAL DE MATERIAIS DE CONSTRUÇÃO (1)

Período	Valor em R\$	Valor em R\$	Valor em R\$	Valor em R\$	Valor em R\$	Valor em R\$
1988	100	100	100	100	100	100
1989	100	100	100	100	100	100
1990	100	100	100	100	100	100
1991	100	100	100	100	100	100
1992	100	100	100	100	100	100
1993	100	100	100	100	100	100
1994	100	100	100	100	100	100
1995	100	100	100	100	100	100
1996	100	100	100	100	100	100
1997	100	100	100	100	100	100
1998	100	100	100	100	100	100
1999	100	100	100	100	100	100
2000	100	100	100	100	100	100
2001	100	100	100	100	100	100
2002	100	100	100	100	100	100
2003	100	100	100	100	100	100
2004	100	100	100	100	100	100
2005	100	100	100	100	100	100
2006	100	100	100	100	100	100
2007	100	100	100	100	100	100
2008	100	100	100	100	100	100
2009	100	100	100	100	100	100
2010	100	100	100	100	100	100
2011	100	100	100	100	100	100
2012	100	100	100	100	100	100
2013	100	100	100	100	100	100
2014	100	100	100	100	100	100
2015	100	100	100	100	100	100
2016	100	100	100	100	100	100
2017	100	100	100	100	100	100
2018	100	100	100	100	100	100
2019	100	100	100	100	100	100
2020	100	100	100	100	100	100
2021	100	100	100	100	100	100
2022	100	100	100	100	100	100
2023	100	100	100	100	100	100
2024	100	100	100	100	100	100
2025	100	100	100	100	100	100
2026	100	100	100	100	100	100
2027	100	100	100	100	100	100
2028	100	100	100	100	100	100
2029	100	100	100	100	100	100
2030	100	100	100	100	100	100

(1) Período de observação estatística

III. ESTADÍSTICA DE PRECIOS DE CONSUMIDOR

1987

INDICADORES DE PRECIOS

	1987	1988	1989	1990	1991
Índice de Precios de Consumidor	100.0	100.0	100.0	100.0	100.0
Alimentos	100.0	100.0	100.0	100.0	100.0
Vestimenta	100.0	100.0	100.0	100.0	100.0
Vivienda	100.0	100.0	100.0	100.0	100.0
Salarios	100.0	100.0	100.0	100.0	100.0
Transporte	100.0	100.0	100.0	100.0	100.0
Recreación	100.0	100.0	100.0	100.0	100.0
Salud	100.0	100.0	100.0	100.0	100.0
Comunicación	100.0	100.0	100.0	100.0	100.0
Alquiler	100.0	100.0	100.0	100.0	100.0
Electricidad	100.0	100.0	100.0	100.0	100.0
Gas	100.0	100.0	100.0	100.0	100.0
Agua	100.0	100.0	100.0	100.0	100.0
Seguros	100.0	100.0	100.0	100.0	100.0
Alcohol	100.0	100.0	100.0	100.0	100.0
Tobaco	100.0	100.0	100.0	100.0	100.0
Tabaco	100.0	100.0	100.0	100.0	100.0
Alquiler de vivienda	100.0	100.0	100.0	100.0	100.0
Electricidad	100.0	100.0	100.0	100.0	100.0
Gas	100.0	100.0	100.0	100.0	100.0
Agua	100.0	100.0	100.0	100.0	100.0
Seguros	100.0	100.0	100.0	100.0	100.0
Alcohol	100.0	100.0	100.0	100.0	100.0
Tobaco	100.0	100.0	100.0	100.0	100.0
Tabaco	100.0	100.0	100.0	100.0	100.0

III

Precios y salarios

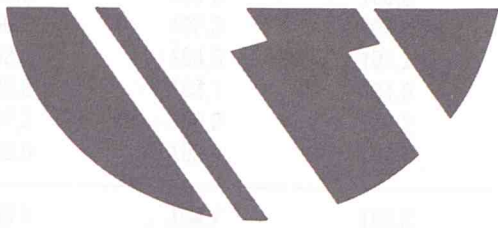

III

Preços y salarios

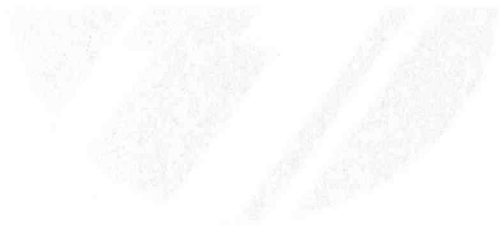

III - 1. INDICE DE PRECIOS DE CONSUMO. (1992 = 100)

	COMUNIDAD DE MADRID				
	General	Alimentación	No Alimentación	Vestido y Calzado	Vivienda
1989 Media Anual	84,3	89,1	82,5	86,3	86,2
1990 » »	89,6	95,1	87,6	90,3	91,6
1991 » »	94,8	98,2	93,5	94,9	96,9
1992 » »	100,5	101,8	100,0	99,5	100,7
1993 » »	105,1	103,0	105,8	102,5	106,7
<hr/>					
1992 Jul.	100,0	100,0	100,0	99,1	100,8
Ago.	100,9	102,3	100,4	99,0	101,3
Sep.	102,1	104,5	101,2	99,7	101,7
Oct.	102,2	103,1	101,9	101,4	102,0
Nov.	102,2	102,2	102,2	101,8	102,4
Dic.	102,5	102,9	102,4	101,8	102,4
<hr/>					
1993 Ene. (p)	103,7	104,7	103,3	101,9	103,5
Feb. (p)	103,4	102,2	103,9	102,0	104,1
Mar. (p)	103,7	101,8	104,4	102,1	105,5
Abr. (p)	104,1	101,6	105,0	102,4	106,3
May. (p)	104,2	101,3	105,3	102,4	106,5
Jun. (p)	104,5	101,1	105,8	102,4	106,8
Jul. (p)	104,8	101,5	106,0	102,4	107,0
Ago. (p)	105,4	102,4	106,5	102,5	107,3
Sep. (p)	106,2	104,1	107,0	102,6	107,4
Oct. (p)	106,5	104,5	107,3	103,0	107,7
Nov. (p)	106,7	104,6	107,5	103,3	108,8
Dic. (p)	107,4	106,7	107,7	103,2	108,9

III - 1. INDICE DE PRECIOS DE CONSUMO. (CONCL.) (1992 = 100)

	COMUNIDAD DE MADRID				
	Menaje	Medicina	Transporte	Esparcimiento y Enseñanza	Otros Gastos
1989 Media Anual	85,1	77,3	80,5	81,4	75,3
1990 » »	88,7	81,7	85,3	85,9	82,1
1991 » »	92,6	86,8	92,5	91,0	90,8
1992 » »	98,9	98,5	100,3	99,4	99,9
1993 » »	103,5	104,5	107,7	105,5	106,6
1992 Jul.	99,1	98,2	100,6	99,4	100,1
Ago.	99,3	98,8	101,0	99,6	100,4
Sep.	100,1	99,4	101,4	100,9	101,8
Oct.	100,8	101,2	101,9	102,3	102,1
Nov.	101,2	101,2	102,5	102,6	102,2
Dic.	101,8	101,2	102,8	103,0	102,5
1993 Ene. (p)	102,2	101,8	103,5	103,3	104,4
Feb. (p)	102,4	102,7	104,8	103,8	104,8
Mar. (p)	102,6	103,8	105,3	104,1	105,3
Abr. (p)	102,9	104,1	106,3	104,3	105,9
May. (p)	103,0	104,3	106,7	104,4	106,3
Jun. (p)	103,6	104,5	107,8	104,6	106,7
Jul. (p)	103,8	104,6	108,2	104,6	107,0
Ago. (p)	103,8	105,1	110,0	104,7	107,2
Sep. (p)	103,9	105,1	110,0	106,8	107,8
Oct. (p)	104,3	105,6	109,9	108,4	108,0
Nov. (p)	104,7	106,2	109,9	108,4	107,8
Dic. (p)	105,2	106,4	109,7	109,0	108,1

III - 2. INDICES DE COSTES DE LA CONSTRUCCION (Dic. 1984 = 100)

	TOTAL	POR TIPO DE OBRA		POR TIPO DE COSTE	
		Edificación	Obra Civil	Laboral	Suministros
1988 Media Anual	124,8	126,5	119,8	134,0	116,3
1989 » »	136,6	138,9	129,8	149,8	125,7
1990 » »	144,2	146,0	138,8	165,2	126,0
1991 » »	154,8	157,0	148,1	183,1	132,5
1992 » »	158,2	160,3	151,8	190,6	131,4
<hr/>					
1992 Abr.	157,4	159,6	150,8	189,8	130,8
May.	157,9	160,2	151,0	189,8	131,6
Jun.	157,5	159,7	150,9	189,8	130,9
Jul.	157,5	159,7	150,9	189,8	130,9
Ago.	157,1	159,2	150,5	188,1	131,0
Sep.	157,7	159,8	151,5	188,1	131,5
Oct.	160,9	162,9	154,5	194,3	133,3
Nov.	160,5	162,3	155,1	194,3	132,6
Dic.	160,5	162,3	155,0	194,3	132,4
<hr/>					
1993 Ene.	165,7	167,6	159,8	207,4	132,8
Feb.	165,7	167,5	159,7	207,4	132,7
Mar.	166,0	168,0	160,3	207,4	133,4
Abr.	166,3	168,1	160,6	207,4	133,7
May.	166,1	167,9	160,5	206,1	134,1
Jun.	166,4	168,2	160,7	206,1	134,4
Jul.	166,7	168,5	161,5	206,1	135,0
Ago.	167,9	169,5	162,8	206,1	137,0
Sep.	167,7	169,4	162,3	206,1	136,3

III - 3. NEGOCIACION COLECTIVA (*)

Datos acumulados

	CONVENIOS COLECTIVOS (Número)		TRABAJADORES AFECTADOS (Número)		INCREMENTO SALARIAL PACTADO (Porcentaje)		
	Total	De Empresa	Total	De Empresa	Total	De Empresa	De otro ámbito
1988 Total Anual	308	258	562.220	88.920	6,7(2)	5,8(2)	6,9(2)
1989 » »	327	273	561.572	83.403	7,4(2)	7,8(2)	7,3(2)
1990 » »	358	300	647.029	94.680	8,3(2)	8,3(2)	8,3(2)
1991 » » (1)	379	320	668.142	96.140	7,9(2)	8,4(2)	7,8(2)
1992 » » (1)(2)	411	352	641.425	96.712	7,6(2)	7,8(2)	7,6(2)
1992 Registrados hasta:							
Jun.	162	132	364.503	30.630	7,4	7,8	7,4
Jul.	213	177	373.216	35.272	7,4	7,8	7,5
Ago.	261	217	532.125	52.671	7,6	8,2	7,5
Sep.	281	236	537.012	56.458	7,6	8,2	7,5
Oct.	304	257	541.822	59.470	7,6	8,1	7,5
Nov.	342	290	559.622	64.320	7,6	8,1	7,5
Dic.	359	304	605.212	68.695	7,5	7,9	7,5
1993 Registrados hasta:							
Ene.	84	66	368.432	16.866	6,4	6,8	6,3
Feb.	93	74	371.523	18.143	6,4	6,7	6,3
Mar.	107	88	373.022	19.642	6,6	6,6	6,6
Abr.	119	98	469.354	20.627	6,6	6,6	6,5
May.	153	128	469.121	39.406	6,6	6,4	6,6
Jun.	178	146	533.425	41.833	6,6	6,2	6,6
Jul.	229	191	587.824	51.972	6,4	6,0	6,5
Ago.	258	217	593.293	55.960	6,4	5,9	6,5
Sep.	273	230	601.012	58.979	6,4	5,8	6,5
Oct.	277	234	601.350	59.317	6,4	5,8	6,5
Nov.	290	247	578.677	61.244	6,4	5,8	6,5

(1) Datos sin consolidar.

(2) En esta cifra está incluida la revisión salarial por cláusula de salvaguarda.

III - 4.1. HORAS TRABAJADAS POR TRABAJADOR AL MES POR TIPO DE JORNADA Y CATEGORIA PROFESIONAL

	EN AMBAS JORNADAS			EN JORNADA NORMAL			EN JORNADA EXTRAORDINARIA		
	Total	Empleados	Obreros	Total	Empleados	Obreros	Total	Empleados	Obreros
1989 Media Anual	147,3	146,0	149,0	145,4	144,9	146,0	1,9	1,0	2,9
1990 » »	146,5	145,6	147,7	145,6	143,9	146,4	1,7	0,9	2,7
1991 » »	145,9	145,1	147,0	144,4	144,2	144,7	1,5	0,9	2,4
1992 » »	146,0	145,3	146,8	144,6	144,6	144,7	1,4	0,8	2,1
1991 II Trimestre	145,8	145,0	146,9	144,0	144,0	144,1	1,8	1,0	2,8
III »	146,3	145,3	147,5	144,7	144,5	145,1	1,5	0,8	2,4
IV »	145,5	144,8	146,5	144,2	144,0	144,5	1,3	0,8	2,1
1992 I Trimestre	145,7	145,1	146,6	144,3	144,2	144,4	1,5	0,9	2,2
II »	145,9	145,0	146,9	144,4	144,3	144,6	1,5	0,8	2,3
III »	146,3	145,6	147,2	145,0	144,9	145,1	1,3	0,7	2,1
IV »	146,0	145,6	146,5	144,8	144,9	144,7	1,2	0,7	1,8
1993 I Trimestre	144,9	144,7	145,2	143,7	144,0	143,2	1,3	0,7	2,0
II »	144,7	144,3	145,3	143,6	143,6	143,5	1,2	0,7	1,8
III »	146,0	145,5	146,8	145,0	144,9	145,1	1,0	0,5	1,8

III - 4.2. GANANCIA POR HORA POR TIPO DE JORNADA, TIPO DE PAGO Y CATEGORIA PROFESIONAL

Pesetas

	AMBAS JORNADAS						JORNADA NORMAL PAGO ORDINARIO			HORA EXTRAORDINARIA		
	Pagos totales			Pago ordinario			Total	Emplead.	Obreros	Total	Emplead.	Obreros
	Total	Emplead.	Obreros	Total	Emplead.	Obreros						
1989 Media anual	1.100,0	1.340,3	809,5	955,0	1.145,0	725,2	950,5	1.141,3	717,0	1.285,3	1.626,5	1.128,5
1990 » »	1.213,2	1.489,2	884,2	1.057,7	1.273,2	801,0	1.054,5	1.270,5	794,2	1.317,2	1.686,2	1.164,2
1991 » »	1.301,5	1.590,8	931,5	1.154,8	1.389,8	798,8	1.151,8	1.387,8	847,5	1.403,5	1.682,3	1.279,3
1992 » »	1.411,5	1.722,5	1.004,8	1.260,0	1.515,5	924,8	1.257,3	1.514,0	918,8	1.523,8	1.840,3	1.370,3
1991 II Trimestre	1.228	1.490	898	1.146	1.379	853	1.143	1.377	845	1.378	1.639	1.258
III »	1.344	1.677	924	1.166	1.410	858	1.163	1.407	851	1.427	1.814	1.254
IV »	1.456	1.752	1.045	1.205	1.428	894	1.202	1.427	887	1.500	1.717	1.386
1992 I Trimestre	1.317	1.599	950	1.227	1.476	901	1.224	1.474	895	1.496	1.814	1.330
II »	1.333	1.635	954	1.257	1.527	917	1.254	1.526	910	1.508	1.833	1.371
III »	1.441	1.778	1.001	1.269	1.528	930	1.267	1.526	924	1.517	1.900	1.343
IV »	1.555	1.878	1.114	1.287	1.531	951	1.284	1.530	946	1.574	1.814	1.437
1993 I Trimestre	1.389	1.672	1.008	1.305	1.562	959	1.302	1.560	953	1.567	1.968	1.375
II »	1.429	1.755	1.044	1.340	1.640	985	1.339	1.639	981	1.462	1.833	1.298
III »	1.498	1.797	1.062	1.340	1.576	995	1.339	1.575	990	1.540	1.816	1.419

III - 4.3. GANANCIA POR TRABAJADOR AL MES POR TIPO DE JORNADA, TIPO DE PAGO Y CATEGORIA PROFESIONAL Miles de pesetas

	AMBAS JORNADAS									JORNADA NORMAL PAGO ORDINARIO		
	Pagos totales			Pago ordinario			Pago ordinario y extraordinario			Total	Emplead.	Obreros
	Total	Emplead.	Obreros	Total	Emplead.	Obreros	Total	Emplead.	Obreros			
1989 Media anual	162,2	195,9	120,7	140,8	167,3	108,2	159,5	192,2	119,2	138,3	165,5	104,8
1990 » »	178,4	217,2	131,3	155,5	185,7	119,0	175,9	213,8	130,0	153,2	184,1	115,8
1991 » »	190,0	230,9	137,0	168,5	201,6	125,6	188,2	228,3	136,3	166,3	200,1	122,6
1992 » »	206,1	250,4	147,6	183,9	220,3	135,8	204,7	248,3	147,1	181,8	218,8	132,0
1991 II Trimestre	179,2	216,2	131,9	167,2	200,0	125,2	177,0	213,3	130,7	164,7	198,4	121,7
III »	196,7	243,8	136,3	170,5	204,8	126,5	194,3	239,8	135,8	168,4	203,3	123,5
IV »	212,0	253,8	153,2	175,3	206,9	131,0	211,5	253,1	153,0	173,3	205,5	128,1
1992 I Trimestre	192,0	232,0	139,4	178,7	214,1	132,1	190,1	229,2	138,6	176,6	212,6	129,2
II »	194,5	237,1	140,3	183,3	221,5	134,8	192,7	234,6	139,6	181,1	220,1	131,6
III »	210,9	258,9	147,4	185,6	222,5	137,0	209,7	257,1	147,1	183,6	221,1	134,1
IV »	227,1	273,5	163,2	187,8	222,9	139,4	226,4	272,4	163,0	186,0	221,6	136,8
1993 I Trimestre	201,4	242,1	146,5	189,1	226,1	139,3	200,1	240,5	145,8	187,1	224,8	136,5
II »	206,9	253,4	151,7	193,9	236,6	143,1	205,1	251,0	150,5	192,2	235,4	140,8
III »	218,8	261,4	155,9	195,7	229,2	146,1	218,2	260,7	155,3	194,1	228,3	143,0

II. BANCO Y CRÉDITO DE MONEDA NACIONAL DEPOSITADA Y ENTREGADA

	MONEDA NACIONAL			DÓLARES			EUROS		
	1990	1991	1992	1990	1991	1992	1990	1991	1992
Depositos	1.700	1.500	700	1.000	1.100	1.200	1.500	1.600	1.800
Créditos	1.200	1.100	600	800	900	1.000	1.200	1.300	1.400
Reservas	200	150	100	150	200	250	300	350	400
Activos	3.000	2.800	1.400	2.000	2.200	2.400	3.000	3.200	3.600
Activos totales	3.200	3.000	1.500	2.100	2.300	2.500	3.100	3.300	3.700
Activos líquidos	1.500	1.400	700	1.000	1.100	1.200	1.400	1.500	1.700
Activos líquidos totales	1.700	1.600	800	1.100	1.200	1.300	1.500	1.600	1.800
Activos líquidos líquidos	1.500	1.400	700	1.000	1.100	1.200	1.400	1.500	1.700
Activos líquidos líquidos totales	1.700	1.600	800	1.100	1.200	1.300	1.500	1.600	1.800
Activos líquidos líquidos líquidos	1.500	1.400	700	1.000	1.100	1.200	1.400	1.500	1.700
Activos líquidos líquidos líquidos totales	1.700	1.600	800	1.100	1.200	1.300	1.500	1.600	1.800

IV

Indicadores monetarios y financieros



Nota: El banco de pensiones para la vejez de Chile (BPPV) y el Banco de Fomento Rural (BFR) no están incluidos en esta información.

Reservas de divisas
 Reservas de oro
 Reservas de otros activos
 Reservas de otros recursos
 Reservas de otros fondos
 Reservas de otros depósitos
 Reservas de otros préstamos
 Reservas de otros créditos
 Reservas de otros depósitos
 Reservas de otros préstamos
 Reservas de otros créditos
 Reservas de otros depósitos
 Reservas de otros préstamos
 Reservas de otros créditos

TABLE 7. - *Continued*

Country	Year	Value	
		1954	1953
Algeria	1954	1,000	1,000
Algeria	1953	1,000	1,000
Argentina	1954	1,000	1,000
Argentina	1953	1,000	1,000
Australia	1954	1,000	1,000
Australia	1953	1,000	1,000
Austria	1954	1,000	1,000
Austria	1953	1,000	1,000
Belgium	1954	1,000	1,000
Belgium	1953	1,000	1,000
Brazil	1954	1,000	1,000
Brazil	1953	1,000	1,000
Canada	1954	1,000	1,000
Canada	1953	1,000	1,000
France	1954	1,000	1,000
France	1953	1,000	1,000
Germany	1954	1,000	1,000
Germany	1953	1,000	1,000
India	1954	1,000	1,000
India	1953	1,000	1,000
Italy	1954	1,000	1,000
Italy	1953	1,000	1,000
Japan	1954	1,000	1,000
Japan	1953	1,000	1,000
South Korea	1954	1,000	1,000
South Korea	1953	1,000	1,000
Spain	1954	1,000	1,000
Spain	1953	1,000	1,000
Sweden	1954	1,000	1,000
Sweden	1953	1,000	1,000
Switzerland	1954	1,000	1,000
Switzerland	1953	1,000	1,000
Taiwan	1954	1,000	1,000
Taiwan	1953	1,000	1,000
United Kingdom	1954	1,000	1,000
United Kingdom	1953	1,000	1,000
United States	1954	1,000	1,000
United States	1953	1,000	1,000
USSR	1954	1,000	1,000
USSR	1953	1,000	1,000
Yugoslavia	1954	1,000	1,000
Yugoslavia	1953	1,000	1,000

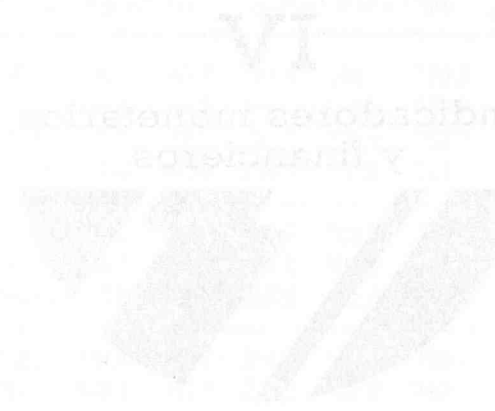

IV - INDICADORES MONETARIOS Y FINANCIEROS

IV - 1.1. BANCA Y CAJAS DE AHORRO: OFICINAS, DEPOSITOS Y CREDITOS

	NUMERO DE OFICINAS			DEPOSITOS (Miles millones pts)			CREDITOS CONCEDIDOS (Miles millones pts)		
	Total	Banca	Cajas	Total	S. Público	S. Privado	Total	S. Público	S. Privado
1986 a 31 de Dic.	2.789	2.072	717	4.451,0	271,5	4.179,5	5.845,3	312,3	5.533,0
1987 » »	2.878	2.095	783	5.179,3	288,8	4.890,5	6.495,8	326,6	6.169,2
1988 » »	2.949	2.144	805	5.894,5	344,2	5.550,3	6.902,6	412,6	6.489,9
1989 » »	3.106	2.206	900	6.943,9	503,0	6.440,9	7.334,7	389,4	6.945,3
1990 » »	3.223	2.259	964	7.757,0	550,8	7.206,2	8.035,1	544,1	7.491,6
<hr/>									
1991 a 30 de Jun.	3.307	2.289	1.018	8.338,8	622,5	7.716,3	8.566,9	653,7	7.913,2
a 30 de Sep.	3.345	2.315	1.030	8.405,4	493,0	7.912,4	9.067,9	698,3	8.369,6
a 31 de Dic.	3.311	2.428	883 (1)	9.161,9	612,6	8.549,3	10.098,1	921,6	9.176,5
<hr/>									
1992 a 31 de Mar.	3.402	2.487	915	9.309,6	464,7	8.844,9	9.741,8	572,7	9.169,1
a 30 de Jun.	3.444	2.506	938	9.389,2	453,7	8.935,5	9.877,0	561,3	9.315,7
a 30 de Sep.	3.459	2.511	948	9.470,4	550,0	8.920,4	10.148,4	697,7	9.450,7
a 31 de Dic.	3.503	2.534	969	9.492,5	414,6	9.077,9	10.406,1	761,5	9.644,6
<hr/>									
1993 a 31 de Mar.	3.541	2.543	998	9.730,2	386,6	9.343,6	10.450,7	717,2	9.733,5
a 30 de Jun.	3.532	2.527	1.005	10.389,3	601,5	9.787,8	10.501,5	864,8	9.636,7
a 30 de Sep.	3.542	2.523	1.019	10.033,8	241,6	9.792,2	10.899,2	706,1	10.193,1

(1) Recoge el cambio de personalidad jurídica de Caja Postal, S.A., cuyas oficinas pasan a contabilizarse en el grupo Banca en lugar de en el de Cajas, al que pertenecía anteriormente.

IV - INDICADORES MONETARIOS Y FINANCIEROS

IV - 1.2. DEPOSITOS DEL SECTOR PRIVADO EN BANCA Y CAJAS DE AHORRO Miles mill. pts.

	TOTAL	BANCA PRIVADA				CAJAS DE AHORRO			
		Total	Depósitos Vista	Depósitos Ahorro	Depósitos Plazo	Total	Depósitos Vista	Depósitos Ahorro	Depósitos Plazo
1986 a 31 de Dic.	4.179,5	3.094,3	1.120,2	338,4	1.635,7	1.085,2	162,1	466,0	457,1
1987 » »	4.890,5	3.641,2	1.206,8	345,5	2.088,9	1.249,3	198,5	503,9	546,9
1988 » »	5.550,3	4.076,2	1.444,0	393,5	2.238,7	1.474,1	241,4	576,5	656,2
1989 » »	6.440,9	4.518,8	1.570,5	400,7	2.547,6	1.922,2	307,0	604,2	1.011,0
1990 » »	7.206,2	5.152,3	2.046,7	386,6	2.719,0	2.053,9	381,9	756,4	915,6
1991 a 30 de Jun.	7.716,3	5.425,2	2.255,7	403,2	2.766,3	2.291,1	423,5	808,9	1.058,7
a 30 de Sep.	7.912,4	5.810,3	2.196,5	451,0	3.162,8	2.063,7	360,4	758,7	944,6
a 31 de Dic.	8.549,3	6.331,7	2.372,7	481,1	3.477,9	2.217,6	387,7	818,5	1.011,3
1992 a 31 de Mar.	8.844,9	6.475,6	2.389,4	561,1	3.525,1	2.369,3	403,9	823,8	1.141,6
a 30 de Jun.	8.935,5	6.520,8	2.439,1	570,4	3.511,3	2.414,7	439,8	834,9	1.140,0
a 30 de Sep.	8.920,4	6.510,9	2.313,2	560,2	3.637,5	2.409,5	412,5	844,8	1.152,2
a 31 de Dic.	9.077,9	6.556,2	2.274,4	557,0	3.724,8	2.521,8	417,8	867,0	1.237,0
1993 a 31 de Mar.	9.343,6	6.788,1	2.200,2	581,8	4.006,1	2.555,6	386,0	854,4	1.315,2
a 30 de Jun.	9.787,8	7.077,6	2.210,5	571,7	4.295,3	2.710,1	437,1	871,1	1.401,9
a 30 de Sep.	9.792,2	7.016,6	2.031,6	599,9	4.385,0	2.775,6	413,0	880,0	1.482,7

IV - 1.3. CREDITOS CONCEDIDOS POR BANCA Y CAJAS DE AHORRO

Miles millones pts.

	TOTAL	BANCA PRIVADA			CAJAS DE AHORRO		
		Total	Sector Público	Sector Privado	Total	Sector Público	Sector Privado
1986 a 31 de Dic.	5.845,3	4.973,6	229,8	4.743,8	871,7	82,5	789,2
1987 » »	6.495,8	5.376,1	243,1	5.133,0	1.119,7	83,5	1.036,2
1988 » »	6.902,6	5.594,2	311,0	5.283,2	1.308,3	101,6	1.206,7
1989 » »	7.334,7	5.706,3	279,4	5.426,9	1.628,4	110,0	1.518,4
1990 » »	8.035,1	6.205,3	401,6	5.803,7	1.830,1	142,4	1.687,7
1991 a 30 de Jun.	8.566,9	6.508,6	469,5	6.039,1	2.058,4	184,3	1.874,1
a 30 de Sep.	9.067,9	6.959,7	575,8	6.383,9	2.078,0	122,6	1.955,4
a 31 de Dic.	10.098,1	8.062,6	774,1	7.288,5	2.035,5	147,5	1.888,0
1992 a 31 de Mar.	9.741,7	7.660,2	448,5	7.211,7	2.081,5	124,1	1.957,4
a 30 de Jun.	9.877,0	7.696,3	425,8	7.270,5	2.180,7	135,5	2.045,2
a 30 de Sep.	10.148,4	7.855,9	578,2	7.277,7	2.292,4	119,5	2.172,9
a 31 de Dic.	10.406,1	7.980,4	604,8	7.375,6	2.425,6	156,7	2.268,9
1993 a 31 de Mar.	10.450,7	7.917,4	581,2	7.336,2	2.533,4	136,0	2.397,4
a 30 de Jun.	10.501,5	7.917,8	683,6	7.234,2	2.583,7	181,2	2.402,5
a 30 de Sep.	10.899,2	8.305,1	561,9	7.743,2	2.594,0	144,2	2.449,8

IV - 2.1. VOLUMEN DE CONTRATACION. BOLSA DE MADRID

Miles millones pts.

	TOTAL		FONDOS PUBLICOS		OBLIGACIONES		ACCIONES	
	Nominal	Efectivo	Nominal	Efectivo	Nominal	Efectivo	Nominal	Efectivo
1989 Media Anual	95,6	335,2	5,3	5,3	11,2	11,8	79,1	318,1
1990 » »	118,3	344,2	10,8	10,6	25,3	24,7	83,0	308,9
1991 » »	144,7	349,7	15,3	15,6	25,6	27,3	103,8	306,8
1992 » »	173,5	374,3	35,4	36,5	34,6	36,4	103,5	301,3
1993 » »	278,3	608,3	60,7	65,6	73,3	80,5	144,3	462,1
1992 Jul.	154,6	343,3	47,8	47,2	25,2	25,7	81,7	270,5
Ago.	87,7	197,3	23,0	23,6	15,3	14,9	49,4	158,8
Sep.	181,4	370,4	58,7	60,6	18,4	20,4	104,3	289,4
Oct.	250,2	476,6	92,6	94,1	35,3	38,5	122,2	343,8
Nov.	166,6	361,4	19,4	19,7	30,0	31,8	117,2	309,7
Dic.	256,8	516,8	40,1	41,9	69,8	71,1	146,9	403,5
1993 Ene. (p)	218,7	421,8	18,1	19,5	69,9	73,6	130,6	328,7
Feb. (p)	232,7	447,4	26,7	27,7	80,8	82,9	125,2	336,7
Mar. (p)	230,7	530,0	27,5	27,3	69,7	74,2	133,6	428,5
Abr. (p)	158,8	363,4	23,7	22,9	37,2	41,0	97,9	299,4
May. (p)	246,4	650,0	25,2	21,1	64,8	70,6	156,5	558,3
Jun. (p)	251,9	553,2	27,6	29,7	73,4	81,2	150,8	442,4
Jul. (p)	243,3	533,2	28,0	29,2	92,4	100,9	122,9	403,0
Ago. (p)	232,9	565,8	15,8	17,3	66,3	68,6	150,8	479,8
Sep. (p)	227,9	514,3	28,9	28,9	65,0	72,6	133,9	412,8
Oct. (p)	396,6	792,1	175,4	190,9	50,1	63,4	171,2	537,8
Nov. (p)	439,3	978,6	146,3	166,0	115,6	128,7	177,4	683,9
Dic. (p)	460,2	949,4	185,4	206,8	93,9	108,9	181,0	633,8

IV - INDICADORES MONETARIOS Y FINANCIEROS

IV - 2.2. INDICE DE COTIZACION DE ACCIONES.
BOLSA DE MADRID

(Dic. año 1985 = 100)

	General	Bancos	Eléctricas	Alimentación Bebida y Tabaco	Construcción
1989 Media Anual	301,1	406,1	163,8	284,4	719,8
1990 » »	258,8	328,1	171,5	240,5	668,7
1991 » »	265,6	340,9	198,9	256,8	574,0
1992 » »	230,5	283,8	216,3	209,5	383,6
1993 » »	270,8	340,2	276,4	169,5	408,7
<hr/>					
1992 Jul.	216,3	256,8	215,2	197,9	337,3
Ago.	205,0	248,8	200,5	176,0	318,0
Sep.	192,9	240,7	180,3	143,4	289,4
Oct.	198,5	250,1	190,0	143,5	274,5
Nov.	213,9	272,7	211,8	147,7	293,9
Dic.	214,2	265,1	215,5	151,4	288,2
<hr/>					
1993 Ene.	229,9	290,4	238,5	161,7	303,5
Feb.	232,9	300,7	240,5	163,9	289,6
Mar.	241,3	311,1	241,6	164,3	339,5
Abr.	244,4	317,4	239,8	162,6	373,0
May.	257,2	332,6	246,1	165,2	409,4
Jun.	259,8	332,9	258,1	163,6	399,6
Jul.	270,0	351,7	264,0	167,4	413,1
Ago.	303,1	387,8	298,5	180,0	496,3
Sep.	287,3	370,6	281,5	167,6	449,7
Oct.	308,2	386,4	321,9	173,0	470,6
Nov.	292,9	339,3	329,8	173,1	441,1
Dic.	322,8	360,9	356,9	191,6	518,4

Miles millones pts.

	Miles millones pts.		Miles millones pts.	
	Total	Sector Público	Total	Sector Público
1985	4.740,8	891,7	82,5	789,0
1986	6.123,0	1.119,7	83,5	1.036,2
1987	6.292,2	1.888,3	101,8	1.906,7
1988	6.288,0	1.686,4	110,0	1.518,4
1989	5.308,7	1.890,3	142,4	1.687,7
1990	6.020,1	2.850,4	184,3	1.874,1
1991	5.850,0	2.079,0	122,5	1.953,4
1992	7.280,5	2.075,5	147,5	1.888,0
1993	7.211,7	2.081,8	124,1	1.957,4
1994	8.700,7	2.780,7	135,5	2.345,2
1995	10.277,3	2.890,4	119,5	2.172,6
1996	9.605,6	2.403,6	139,7	2.266,3
1997	11.912,2	3.531,4	155,0	2.397,4
1998	12.642,2	3.588,7	181,2	2.402,5
1999	7.243,7	2.581,0	144,2	2.448,8

IV - 2. 2. INDICE DE COTIZACION DE ACCIONES.
BOLSA DE MADRID (CONCL.)

(Dic. año 1985 = 100)

	Inversión Mobiliaria	Minero- Siderometalúrgicas	Químicas y Textiles	Comunicaciones	Varios
1989 Media Anual	467,5	316,7	274,9	156,1	174,8
1990 » »	436,9	210,5	218,7	139,0	123,6
1991 » »	370,4	166,6	231,4	174,1	99,4
1992 » »	207,1	134,0	218,9	184,6	75,2
1993 » »	204,7	154,7	254,2	242,1	71,6
1992 Jul.	188,4	117,9	206,2	177,5	71,1
Ago.	190,4	111,7	190,7	170,9	66,7
Sep.	174,0	118,6	187,4	166,8	61,1
Oct.	170,6	122,4	196,3	167,9	62,9
Nov.	153,7	117,0	212,2	186,1	63,9
Dic.	163,0	114,3	217,6	189,5	63,7
1993 Ene.	167,8	118,1	212,8	208,5	65,4
Feb.	171,4	120,5	216,4	210,9	62,7
Mar.	201,2	121,8	216,6	218,5	63,4
Abr.	195,7	132,8	222,5	214,7	65,5
May.	205,4	151,2	237,7	227,7	69,1
Jun.	202,0	156,7	237,5	229,1	69,0
Jul.	200,2	164,7	250,7	236,8	71,4
Ago.	229,9	186,2	284,7	262,4	79,3
Sep.	213,2	179,4	276,5	252,3	73,2
Oct.	225,6	174,0	292,8	279,3	74,1
Nov.	216,4	164,6	286,0	268,1	75,7
Dic.	228,1	185,9	315,6	296,9	90,7

IV - 3. QUIEBRAS Y SUSPENSIONES

	QUIEBRAS			SUSPENSIONES DE PAGO			
	Millones de pesetas		Número	Millones de pesetas		Número	
	Activo	Pasivo		Activo	Pasivo		
1988 Total Anual	337,3	335,9	10	19.466,8	9.810,0	19	
1989 » »	49,8	200,8	24	13.096,8	9.679,1	17	
1990 » »	1.213,8	6.509,8	25	23.392,3	11.668,0	29	
1991 » »	3.558,4	5.462,3	26	84.718,7	54.858,7	47	
1992 » »	9.480,9	10.969,9	47	492.949,3	427.244,2	101	
1992 May.	19	19	5	7.660,0	6.165,0	10	
Jun.	343,2	258,6	3	8.754,0	6.466,0	8	
Jul.	2.119,0	4.140,0	8	63.129,0	57.426,0	16	
Ago.	0	0	0	7.451,0	5.360,0	1	
Sep.	295,0	632,0	6	11.154,0	6.171,0	17	
Oct.	3.329,0	6.018,0	7	6.768,0	3.311,0	10	
Nov.	860,0	6.018,0	7	6.768,0	3.311,0	10	
Dic.	1.068,1	1.482,5	12	422.717,0	361.826,0	20	
1993 Ene. (p)	1.207,7	2.124,7	8	2.720,8	1.754,2	7	
Feb. (p)	1.816,4	1.890,8	3	678,4	550,5	3	
Mar. (p)	1.284,1	1.528,8	5	3.985,7	3.035,3	11	
Abr. (p)	401,9	720,8	6	9.652,5	6.889,0	10	
May. (p)	0	0	4	21.386,5	16.006,4	12	
Jun. (p)	47,9	0	5	21.438,9	17.993,9	14	
Jul. (p)	943,7	1.338,6	9	12.840,3	8.900,3	11	
Ago. (p)	0	0	0	3.173,8	2.762,5	2	
Sep. (p)	239,0	239,0	4	17.306,5	13.855,7	13	
Oct. (p)	128,9	642,1	8	10.360,0	7.399,8	10	

IV - INDICADORES MONETARIOS Y FINANCIEROS

IV - 4. EFECTOS DE COMERCIO DEVUELTOS IMPAGADOS

	VALOR (Millones pts.)				NUMERO			
	Total	Bancos	Cajas de Ahorro	Cooperativas de Crédito	Total	Bancos	Cajas de Ahorro	Cooperativas de Crédito
1989 Jun. a Dic.	235.414	212.024	23.510	141	2.188.923	2.013.067	173.919	937
1990 Total Anual	485.884	438.781	46.722	383	4.120.407	3.758.830	359.510	2.067
1991 » »	553.529	490.100	62.761	667	4.127.603	3.743.136	382.331	2.136
1992 » »	649.840	563.800	85.029	1.010	4.430.631	3.992.733	435.710	2.188
1992 Jun.	47.364	41.130	6.129	105	336.666	303.303	33.182	181
Jul.	54.614	47.485	7.021	109	383.457	349.738	33.554	165
Ago.	44.053	38.284	5.681	88	359.353	325.912	33.313	128
Sep.	52.127	44.301	7.724	102	377.556	342.003	35.448	105
Oct.	60.270	51.095	9.110	64	398.744	351.627	46.966	151
Nov.	49.666	41.740	7.873	53	372.167	331.977	40.019	171
Dic.	57.134	48.282	8.784	68	435.539	389.816	45.529	194
1993 Ene.	64.079	55.392	8.559	128	436.416	389.635	46.460	321
Feb.	54.601	46.529	7.968	104	381.633	342.862	38.525	246
Mar.	58.307	49.130	9.027	150	379.486	336.322	42.767	397
Abr.	55.834	48.204	7.505	125	383.688	343.805	39.542	341
May.	57.348	49.010	8.248	90	398.282	356.794	41.241	247
Jun.	52.228	44.106	7.980	142	358.160	320.593	37.234	333
Jul.	53.154	45.014	8.056	85	361.320	307.211	53.850	259
Ago.	46.029	39.306	6.633	91	334.163	299.564	34.281	318
Sep.	45.026	38.010	6.922	94	318.964	285.813	32.843	308
Oct.	49.221	41.764	7.330	127	314.479	283.890	30.303	286
Nov.	44.523	36.994	7.384	145	283.806	250.465	33.044	297

IV - A EFECTOS DE COMERCIO DEVALUADOS IMPAGADOS

País	Miles de millones de pesetas		País	Miles de millones de pesetas	
	1990	1989		1990	1989
1989	100	100	1990	100	100
1990	100	100	1991	100	100
1991	100	100	1992	100	100
1992	100	100	1993	100	100
1993	100	100	1994	100	100
1994	100	100	1995	100	100
1995	100	100	1996	100	100
1996	100	100	1997	100	100
1997	100	100	1998	100	100
1998	100	100	1999	100	100
1999	100	100	2000	100	100
2000	100	100	2001	100	100
2001	100	100	2002	100	100
2002	100	100	2003	100	100
2003	100	100	2004	100	100
2004	100	100	2005	100	100
2005	100	100	2006	100	100
2006	100	100	2007	100	100
2007	100	100	2008	100	100
2008	100	100	2009	100	100
2009	100	100	2010	100	100
2010	100	100	2011	100	100
2011	100	100	2012	100	100
2012	100	100	2013	100	100
2013	100	100	2014	100	100
2014	100	100	2015	100	100
2015	100	100	2016	100	100
2016	100	100	2017	100	100
2017	100	100	2018	100	100
2018	100	100	2019	100	100
2019	100	100	2020	100	100
2020	100	100	2021	100	100
2021	100	100	2022	100	100
2022	100	100	2023	100	100
2023	100	100	2024	100	100
2024	100	100	2025	100	100
2025	100	100	2026	100	100
2026	100	100	2027	100	100
2027	100	100	2028	100	100
2028	100	100	2029	100	100
2029	100	100	2030	100	100

V.

Historia da Império



V - MERCADO DE TRABAJO

V - 1.1. E.P.A.: POBLACION Y SU RELACION CON LA ACTIVIDAD

Miles

	POBLACION TOTAL	POBLACION ≥ 16 AÑOS	POBLACION ACTIVA					
			Total	Ocupados	Parados			
					Total	Han trabajado antes	Buscan primer empleo	
1989 Media Anual	4.996,3	3.773,5	1.802,9	1.564,1	238,9	149,9	89,0	
1990 » »	4.857,3	3.800,2	1.856,6	1.624,2	232,4	162,1	70,3	
1991 » »	4.856,7	3.833,3	1.862,4	1.636,0	226,4	163,8	62,6	
1992 » »	4.871,5	3.879,8	1.901,9	1.651,0	250,9	188,3	62,7	
1993 » »	4.887,0	3.824,5	1.928,7	1.582,5	346,1	278,2	68,0	
1991 III »	4.858,0	3.839,2	1.889,7	1.655,8	233,9	166,9	67,0	
IV »	4.862,0	3.851,0	1.858,6	1.618,7	239,9	177,3	62,6	
1992 I Trimestre	4.865,6	3.862,6	1.863,9	1.642,3	221,6	158,7	62,9	
II »	4.869,6	3.874,1	1.896,1	1.660,4	235,7	175,5	60,2	
III »	4.873,5	3.855,5	1.906,2	1.660,0	246,2	190,9	55,3	
IV »	4.877,4	3.897,0	1.941,2	1.641,1	300,2	227,9	72,3	
1993 I Trimestre	4.881,3	3.908,1	1.921,1	1.603,4	317,7	251,1	66,6	
II »	4.885,1	3.919,0	1.924,8	1.594,9	329,8	267,7	62,1	
III »	4.888,9	3.929,9	1.945,7	1.588,2	357,4	291,5	65,9	
IV »	4.892,7	3.940,8	1.923,0	2.543,3	379,6	302,3	77,3	

V - 1.2. E.P.A.: ACTIVOS POR SEXO Y POR GRUPOS DE EDAD

Miles

	TOTAL	SEXO		GRUPOS DE EDAD				
		Hombres	Mujeres	De 16 a 19 años	De 20 a 24 años	De 25 a 29 años	De 30 a 54 años	De 55 años y más
1989 Media Anual	1.802,9	1.176,3	626,6	84,0	258,7	297,9	912,8	249,7
1990 » »	1.856,6	1.184,4	672,2	82,2	270,9	306,6	962,7	234,3
1991 » »	1.862,4	1.203,3	659,0	79,4	262,7	299,1	976,1	245,1
1992 » »	1.901,9	1.216,5	685,4	77,0	258,6	291,6	1.019,7	255,0
1993 » »	1.928,7	1.210,2	718,4	71,7	242,5	315,8	1.057,0	241,8
1991 III »	1.889,7	1.212,2	677,4	85,8	267,1	300,2	988,3	248,2
IV »	1.858,6	1.204,2	654,4	78,3	253,9	296,4	975,9	254,2
1992 I Trimestre	1.863,9	1.198,4	665,5	77,8	263,1	287,6	984,6	250,4
II »	1.896,1	1.225,4	670,7	81,8	255,7	287,2	1.010,9	260,7
III »	1.906,2	1.215,0	691,3	76,8	259,3	291,6	1.026,4	252,0
IV »	1.941,2	1.227,2	714,0	71,4	256,1	300,1	1.056,7	256,8
1993 I Trimestre	1.921,1	1.211,4	709,6	65,5	254,9	308,9	1.046,0	245,7
II »	1.924,8	1.209,5	715,3	68,7	247,9	320,0	1.050,4	237,9
III »	1.945,7	1.218,4	727,2	75,4	237,5	318,1	1.075,3	239,4
IV »	1.923,0	1.201,5	721,5	77,1	229,5	316,2	1.056,1	244,2

V - 1.3. E.P.A.: ACTIVOS HOMBRES Y MUJERES POR GRUPOS DE EDAD

Miles

	HOMBRES				MUJERES			
	De 16 a 19 años	De 20 a 24 años	De 25 a 54 años	De 55 años y más	De 16 a 19 años	De 20 a 24 años	De 25 a 54 años	De 55 años y más
1989 Media Anual	45,9	138,1	800,9	191,4	38,1	120,6	409,5	58,4
1990 » »	41,4	143,0	819,5	180,4	40,8	127,8	449,8	53,8
1991 » »	46,3	137,4	831,0	188,6	33,1	125,3	444,2	56,5
1992 » »	44,6	144,1	837,7	190,1	32,4	114,5	473,7	64,9
1993 » »	41,3	130,7	855,4	182,8	30,4	111,8	517,3	58,9
1991 III »	51,9	134,2	837,2	188,9	33,9	132,8	451,4	59,3
IV »	48,2	136,5	823,2	196,3	30,0	117,4	449,1	57,9
1992 I Trimestre	44,1	147,5	819,0	187,7	33,7	115,7	453,5	62,7
II »	48,8	145,9	835,4	195,3	33,0	109,8	462,5	65,4
III »	42,3	140,5	843,8	188,3	34,4	118,8	474,4	63,7
IV »	43,1	142,3	852,7	189,0	28,3	113,8	504,2	67,7
1993 I Trimestre	38,7	136,6	850,0	186,1	26,9	118,3	504,9	59,5
II »	41,6	134,3	854,2	179,4	27,2	113,6	516,0	58,5
III »	41,1	129,6	863,8	183,8	34,2	107,9	529,6	55,6
IV »	43,8	122,1	853,5	182,0	33,3	107,4	518,7	62,0

V - 1.4. E.P.A.: ACTIVOS POR SECTORES

Miles

	TOTAL	AGRARIO	NO AGRARIO				NO CLASIFICABLES
			Total	Industria	Construcción	Servicios	
1989 Media Anual	1.928,7	13,7	1.802,5	362,0	172,7	1.267,8	112,4
1990 » »	1.856,6	18,6	1.727,1	376,5	156,2	1.194,4	110,9
1991 » »	1.862,4	17,7	1.744,1	358,1	157,0	1.228,8	100,6
1992 » »	1.901,9	10,4	1.797,0	374,5	160,7	1.261,9	94,4
1993 » »	1.928,7	13,7	1.802,5	362,0	172,7	1.267,8	112,4
1991 III »	1.889,7	18,3	1.768,1	386,6	149,8	1.249,7	103,4
IV »	1.858,6	15,1	1.741,9	363,0	154,9	1.224,0	101,7
1992 I Trimestre	1.863,9	8,4	1.761,1	359,8	144,5	1.256,8	94,3
II »	1.896,1	12,2	1.793,3	379,8	157,0	1.256,5	90,5
III »	1.906,2	11,1	1.808,6	384,8	161,5	1.262,3	86,5
IV »	1.941,2	10,0	1.824,9	373,5	179,6	1.271,8	106,3
1993 I Trimestre	1.921,1	11,7	1.802,1	358,1	176,2	1.267,8	107,2
II »	1.924,8	13,7	1.805,5	364,0	171,7	1.269,8	105,6
III »	1.945,7	15,3	1.818,8	367,5	179,7	1.271,6	111,6
IV »	1.923,0	13,9	1.783,5	358,4	163,3	1.261,8	125,3

V - MERCADO DE TRABAJO

V - 1.5. E.P.A.: TASAS DE ACTIVIDAD POR SEXO Y POR GRUPOS DE EDAD Porcentaje

	TOTAL	SEXO		GRUPOS DE EDAD				
		Hombres	Mujeres	De 16 a 19 años	De 20 a 24 años	De 25 a 29 años	De 30 a 54 años	De 55 años y más
1989 Media Anual	47,8	65,8	31,6	25,0	62,2	77,8	66,1	19,9
1990 » »	48,9	66,8	33,2	26,0	64,7	79,7	68,4	18,4
1991 » »	48,5	66,7	32,5	24,8	63,3	80,3	65,4	18,9
1992 » »	49,0	66,7	33,3	22,7	61,7	81,3	68,8	19,9
1993 » »	49,2	66,1	34,3	21,1	58,6	81,0	70,8	18,8
1991 III »	49,2	67,2	33,3	26,3	64,9	80,0	58,8	19,2
IV »	48,3	66,3	32,2	23,9	61,5	80,7	66,6	19,5
1992 I Trimestre	48,3	65,9	32,6	22,5	62,5	80,3	68,1	19,4
II »	48,9	67,0	32,8	24,1	61,8	80,5	68,4	20,3
III »	49,1	66,7	33,5	22,6	60,2	81,5	68,8	19,9
IV »	49,8	67,3	34,4	21,7	62,3	82,9	69,9	20,0
1993 I Trimestre	49,2	66,6	34,0	20,1	60,8	81,3	69,9	19,1
II »	49,1	66,0	34,3	20,4	58,2	81,2	70,8	18,6
III »	49,5	66,3	34,8	21,3	57,8	80,9	71,5	18,9
IV »	48,8	65,6	34,2	22,4	57,7	80,7	71,0	18,4

V - 1.6. E.P.A.: TASAS DE ACTIVIDAD DE HOMBRES Y MUJERES POR GRUPOS DE EDAD Porcentaje

	HOMBRES				MUJERES			
	De 16 a 19 años	De 20 a 24 años	De 25 a 54 años	De 55 años y más	De 16 a 19 años	De 20 a 24 años	De 25 a 54 años	De 55 años y más
1989 Media Anual	25,7	63,1	93,9	35,6	24,3	61,2	44,7	8,2
1990 » »	27,0	67,0	94,8	33,3	25,1	62,3	48,5	7,4
1991 » »	27,6	65,5	94,8	34,2	21,8	60,9	47,9	7,6
1992 » »	25,7	65,5	94,0	35,4	19,7	57,6	49,9	8,8
1993 » »	23,9	63,3	94,0	33,8	18,1	54,0	53,3	7,9
1991 III »	29,5	65,8	95,2	34,6	22,6	64,0	48,4	8,0
IV »	28,2	64,2	94,5	35,0	19,2	58,6	48,1	7,8
1992 I Trimestre	25,2	65,0	94,0	34,4	19,8	59,5	48,6	8,4
II »	28,6	65,4	93,8	35,8	19,5	57,6	49,0	8,8
III »	23,9	64,2	94,0	35,8	21,3	56,1	49,9	8,6
IV »	24,9	67,4	94,1	35,5	18,1	57,0	52,1	9,4
1993 I Trimestre	23,4	64,0	93,8	34,8	16,7	57,4	52,0	7,9
II »	24,0	63,1	94,0	33,3	16,7	53,2	53,2	7,9
III »	23,0	62,8	94,0	34,4	19,6	52,8	54,1	7,6
IV »	25,3	63,1	94,2	32,6	19,5	52,6	53,8	8,1

V - 1.7. E.P.A.: OCUPADOS POR SEXO Y POR GRUPOS DE EDAD Miles

	TOTAL	SEXO		GRUPOS DE EDAD				
		Hombres	Mujeres	De 16 a 19 años	De 20 a 24 años	De 25 a 29 años	De 30 a 54 años	De 55 años y más
1989 Media Anual	1.564,1	1.060,2	503,9	54,7	192,7	244,7	842,9	229,2
1990 » »	1.624,2	1.074,1	550,1	53,8	208,2	257,5	888,2	216,5
1991 » »	1.636,0	1.093,7	542,2	56,4	201,3	248,3	902,7	227,3
1992 » »	1.651,0	1.095,8	555,2	51,4	192,6	235,9	932,8	238,2
1993 » »	1.582,5	1.033,0	549,5	44,0	160,9	234,4	925,9	217,4
1991 III »	1.655,8	1.097,3	558,5	57,4	206,1	246,3	917,2	228,8
IV »	1.618,7	1.086,7	532,0	59,9	190,4	240,4	891,6	236,4
1992 I Trimestre	1.642,3	1.093,2	549,1	55,7	201,0	241,8	907,1	236,7
II »	1.660,4	1.113,4	547,0	55,8	191,5	238,1	930,3	244,8
III »	1.660,0	1.099,6	560,4	49,5	195,9	236,7	941,1	236,8
IV »	1.641,1	1.077,0	564,1	44,5	182,1	227,0	952,8	234,6
1993 I Trimestre	1.603,4	1.052,0	551,3	43,1	175,2	235,6	926,7	222,8
II »	1.594,9	1.034,6	560,3	42,6	166,9	240,5	927,2	217,7
III »	1.588,2	1.034,8	553,4	45,4	156,4	236,3	936,6	213,5
IV »	1.543,5	1.010,6	532,9	44,9	145,1	225,1	913,1	215,4

V - 1.8. E.P.A.: OCUPADOS HOMBRES Y MUJERES POR GRUPOS DE EDAD Miles

	HOMBRES				MUJERES			
	De 16 a 19 años	De 20 a 24 años	De 25 a 54 años	De 55 años y más	De 16 a 19 años	De 20 a 24 años	De 25 a 54 años	De 55 años y más
1989 Media Anual	33,3	108,7	742,1	176,2	21,4	84,0	345,4	53,0
1990 » »	28,1	113,8	764,9	167,2	25,7	94,4	380,7	49,2
1991 » »	32,9	111,9	773,7	175,3	23,5	89,5	377,3	52,0
1992 » »	33,1	114,6	770,3	177,9	18,4	78,0	398,4	60,4
1993 » »	26,0	92,6	751,1	163,4	18,0	68,4	409,2	53,9
1991 III »	34,4	110,8	777,8	174,4	23,1	95,4	385,6	54,4
IV »	37,9	108,9	757,8	182,2	22,0	81,6	374,2	54,3
1992 I Trimestre	33,5	120,1	760,3	179,4	22,3	80,9	388,6	57,3
II »	39,1	119,2	771,1	184,0	16,7	72,3	397,2	60,9
III »	31,8	112,2	778,5	177,1	17,7	83,7	399,3	59,7
IV »	27,8	106,9	771,3	171,0	16,8	75,2	408,5	63,6
1993 I Trimestre	26,2	102,0	756,0	167,8	16,9	73,2	406,2	55,0
II »	25,4	95,4	750,1	163,7	17,2	71,5	417,7	53,9
III »	26,0	91,3	755,4	162,0	19,4	65,1	417,4	51,4
IV »	26,4	81,5	742,7	160,0	18,5	63,6	395,5	55,4

V - MERCADO DE TRABAJO

V - 1.9. E.P.A.: OCUPADOS POR SECTORES

Miles

	TOTAL	AGRARIO	NO AGRARIO			
			Total	Industria	Construcción	Servicios
1989 Media Anual	1.564,1	15,9	1.548,2	356,9	119,2	1.072,1
1990 » »	1.624,2	17,6	1.606,7	348,5	141,4	1.116,8
1991 » »	1.636,0	17,0	1.619,0	325,9	143,4	1.149,8
1992 » »	1.651,0	9,2	1.641,8	338,4	136,0	1.167,4
1993 » »	1.582,5	13,5	1.569,0	309,2	132,6	1.127,2
1991 III »	1.655,8	18,3	1.637,5	331,7	136,8	1.169,0
IV »	1.618,7	15,1	1.603,7	327,0	138,7	1.138,0
1992 I Trimestre	1.642,3	7,4	1.634,8	334,3	127,3	1.173,2
II »	1.660,4	10,8	1.649,7	348,7	135,0	1.166,0
III »	1.660,0	9,1	1.650,9	345,1	136,9	1.168,9
IV »	1.641,1	9,5	1.631,6	325,4	144,9	1.161,3
1993 I Trimestre	1.603,4	11,7	1.591,6	309,2	138,7	1.143,7
II »	1.594,9	13,7	1.581,2	309,8	132,2	1.139,2
III »	1.588,2	15,3	1.572,9	311,7	137,1	1.124,1
IV »	1.543,5	13,3	1.530,1	306,1	122,2	1.101,8

V - 1.10. E.P.A.: OCUPADOS DE LA INDUSTRIA Y DE LOS SERVICIOS POR RAMAS DE ACTIVIDAD

Miles

	INDUSTRIA				SERVICIOS			
	Energía y agua	Extractivas y químicas	Transf. metal y mecan. prec.	Otras manufactureras	Com., hostel., y reparaciones	Transportes y comunicaciones	Finanz., segur. alq., serv. emp.	Otros servicios
1989 Media Anual	15,0	44,7	166,0	131,2	317,6	138,6	158,3	457,6
1990 » »	17,3	44,6	161,3	126,0	333,0	129,4	162,3	492,0
1991 » »	15,2	40,3	142,9	127,5	331,5	140,7	179,9	497,7
1992 » »	10,8	38,2	147,4	142,0	325,4	154,0	164,6	523,4
1993 » »	11,4	41,9	128,0	128,0	326,6	135,1	213,8	451,8
1991 II Trimestre	15,2	38,3	142,3	128,0	335,1	132,0	181,2	505,1
III »	15,4	43,9	145,7	126,7	333,7	141,8	180,4	513,0
IV »	14,2	41,5	143,1	128,2	325,6	151,7	172,4	488,3
1992 I Trimestre	11,4	37,8	139,3	145,7	341,8	150,7	163,0	517,8
II »	10,0	39,6	149,3	149,6	323,2	156,9	159,7	526,2
III »	11,3	38,2	152,9	142,7	316,2	153,7	166,7	532,3
IV »	10,4	37,1	147,9	130,1	320,3	154,8	168,9	517,3
1993 I Trimestre (1)	8,9	30,9	138,8	130,7	323,8	143,1	204,3	472,6
II »	11,4	47,1	126,2	125,0	325,2	141,6	215,8	456,7
III »	11,7	49,1	126,0	124,9	326,0	133,4	222,4	442,3
IV »	13,7	40,5	120,9	131,3	331,2	122,2	212,7	435,7

(1) Cambio de clasificación CNAE74 a CNAE93.

V - 1.11. E.P.A.: OCUPADOS POR SITUACION PROFESIONAL

Miles

	ASALARIADOS			NO ASALARIADOS			
	Total	Sector público	Sector privado	Total	Empleadores y empresarios sin asalariados	Ayudas familiares	Otros
1989 Media Anual	1.354,2	381,2	973,0	209,8	176,6	30,5	2,7
1990 » »	1.421,3	397,1	1.024,2	202,9	162,1	27,6	1,1
1991 » »	1.422,2	394,5	1.027,7	213,8	181,9	29,2	2,7
1992 » »	1.413,7	414,7	999,0	237,3	202,7	26,5	8,1
1993 » »	1.353,1	382,0	971,1	229,5	202,4	26,4	0,8
1991 III »	1.440,9	414,5	1.026,4	214,9	181,6	30,4	2,9
IV »	1.408,3	393,5	1.014,9	210,4	180,1	28,1	2,2
1992 I Trimestre	1.418,0	410,8	1.007,2	224,3	186,5	27,9	9,9
II »	1.418,4	425,0	993,3	242,0	206,2	24,7	11,1
III »	1.422,5	421,6	1.000,9	237,5	206,2	25,1	6,2
IV »	1.395,7	401,2	994,4	245,4	212,0	28,3	5,1
1993 I Trimestre	1.374,1	387,8	986,3	229,3	201,2	26,6	1,5
II »	1.367,7	394,0	973,7	227,3	201,0	25,8	0,5
III »	1.354,6	379,0	975,6	233,6	207,4	25,7	0,5
IV »	1.315,9	367,1	948,8	227,6	199,8	27,3	0,5

V - 1.12. E.P.A.: ASALARIADOS POR SECTORES

Miles

	TOTAL	AGRARIO	NO AGRARIO			
			Total	Industria	Construcción	Servicios
1989 Media Anual	1.354,2	7,4	1.346,8	339,3	103,4	904,1
1990 » »	1.421,3	8,2	1.413,2	331,6	123,1	958,4
1991 » »	1.422,2	10,1	1.412,0	306,0	121,2	984,7
1992 » »	1.413,7	5,4	1.408,2	306,2	111,9	990,1
1993 » »	1.353,1	8,4	1.344,5	284,5	106,5	953,5
1991 III »	1.440,9	10,7	1.430,1	311,0	116,5	1.002,6
IV »	1.408,3	9,7	1.398,6	308,0	114,8	975,8
1992 I Trimestre	1.418,0	4,7	1.413,2	301,8	109,4	1.002,0
II »	1.418,4	6,3	1.412,1	314,3	109,9	907,9
III »	1.422,5	4,2	1.418,3	312,2	110,8	995,3
IV »	1.395,7	6,4	1.389,3	296,5	117,5	975,3
1993 I Trimestre	1.374,1	6,5	1.367,6	284,0	112,1	971,5
II »	1.367,7	8,4	1.359,3	283,2	107,4	968,7
III »	1.354,6	9,5	1.354,0	288,1	110,2	946,7
IV »	1.315,9	9,3	1.306,0	282,8	96,2	927,1

V - 1.13. E.P.A.: ASALARIADOS POR TIPO DE CONTRATO O RELACION LABORAL (*) Miles

	DURACION INDEFINIDA			TEMPORAL			
	Total	Permanente	Discontinuo	Total	Aprendizaje o formación	Estacional	Otro tipo
1989 Media Anual	1.177,2	1.174,8	2,4	176,7	1,9	20,2	154,8
1990 » »	1.204,8	1.203,1	1,8	216,5	5,5	65,7	145,3
1991 » »	1.145,4	1.144,1	1,3	276,6	6,9	72,2	197,5
1992 » »	1.098,7	1.096,4	2,3	314,9	5,0	28,3	281,6
1993 » »	1.068,4	1.066,2	2,2	284,3	3,0	20,8	260,6
1991 II Trimestre	1.155,6	1.153,7	1,9	265,9	1,4	78,9	185,5
III »	1.177,4	1.176,0	1,4	263,4	1,0	71,5	191,0
IV »	1.091,8	1.090,7	1,1	316,6	20,5	64,3	231,8
1992 I Trimestre	1.112,0	1.109,9	2,1	306,0	9,9	33,6	262,5
II »	1.095,7	1.093,2	2,5	322,7	5,0	34,9	282,8
III »	1.097,2	1.095,2	2,0	324,9	3,1	26,4	295,4
IV »	1.089,8	1.087,3	2,5	305,9	2,0	18,3	285,6
1993 I Trimestre	1.082,5	1.080,4	2,1	291,6	3,1	18,5	270,1
II »	1.071,2	1.069,1	2,1	296,5	1,6	20,7	274,2
III »	1.064,7	1.062,0	2,7	288,4	3,5	22,2	262,7
IV »	1.055,2	1.053,2	2,0	260,7	3,6	21,9	235,2

V - 1.14. E.P.A.: ASALARIADOS DEL SECTOR PUBLICO POR TIPO DE ADMINISTRACION (*) Miles

	Total	Administración Central	Seguridad Social	Administración Autonómica	Administración Local	Empresas e Instituciones
1989 Media Anual	381,2	173,6	45,0	24,2	34,1	103,9
1990 » »	397,1	185,2	52,6	27,6	31,8	99,8
1991 » »	394,5	187,0	50,7	27,5	35,7	93,4
1992 » »	414,7	184,3	50,6	31,0	45,4	103,4
1993 » »	382,0	168,9	49,2	34,1	39,2	90,6
1991 II Trimestre	390,8	191,9	53,3	27,0	32,4	86,2
III »	414,5	201,5	50,8	26,8	37,4	96,5
IV »	393,5	177,4	47,2	29,0	38,5	101,3
1992 I Trimestre	410,8	184,9	52,2	32,8	40,0	101,0
II »	425,0	186,5	50,9	33,2	47,9	106,6
III »	421,6	186,6	50,6	32,3	46,8	105,3
IV »	401,2	179,3	48,7	25,7	46,8	100,6
1993 I Trimestre	387,8	168,0	49,4	29,9	41,7	98,7
II »	394,0	162,8	49,6	37,4	42,6	101,6
III »	379,0	173,5	49,6	32,3	36,8	86,8
IV »	367,1	171,3	48,3	36,8	35,5	75,3

(*) No se incluye el grupo de "No clasificables" por esta variable.

V - 1.15. E.P.A.: PARADOS POR SEXO Y POR GRUPOS DE EDAD Miles

	TOTAL	SEXO		GRUPOS DE EDAD				
		Hombres	Mujeres	De 16 a 19 años	De 20 a 24 años	De 25 a 29 años	De 30 a 54 años	De 55 años y más
1989 Media Anual	238,9	116,1	122,7	29,3	66,1	53,3	69,7	20,5
1990 » »	232,4	110,2	122,2	28,4	62,7	49,0	74,6	17,8
1991 » »	226,4	109,6	116,8	23,0	61,4	50,8	73,4	17,9
1992 » »	250,9	120,7	130,3	25,6	66,0	55,7	86,9	16,8
1993 » »	346,1	177,2	168,9	27,7	81,6	81,4	130,7	24,4
1991 III »	233,9	114,9	118,9	28,4	60,9	54,0	71,2	19,4
IV »	239,9	117,6	122,4	18,4	63,5	55,9	84,3	17,8
1992 I Trimestre	221,6	105,2	116,4	22,1	62,2	45,8	77,7	13,7
II »	235,7	112,0	123,7	26,0	64,2	49,1	80,5	15,9
III »	246,2	115,4	130,9	27,3	63,5	54,9	85,3	15,2
IV »	300,2	150,2	150,0	26,9	74,0	73,1	103,9	22,2
1993 I Trimestre	317,7	159,4	158,3	22,5	79,7	73,2	118,1	22,8
II »	329,8	174,9	154,9	26,2	81,0	79,5	122,9	20,2
III »	357,4	183,6	173,8	29,9	81,1	81,8	138,7	25,9
IV »	379,6	190,9	188,7	32,2	84,4	91,1	143,1	28,7

V - 1.16. E.P.A.: PARADOS HOMBRES Y MUJERES POR GRUPOS DE EDAD Miles

	HOMBRES				MUJERES			
	De 16 a 19 años	De 20 a 24 años	De 25 a 54 años	De 55 años y más	De 16 a 19 años	De 20 a 24 años	De 25 a 54 años	De 55 años y más
1989 Media Anual	12,5	29,5	58,9	15,2	16,7	36,6	64,1	5,4
1990 » »	13,2	29,2	54,5	13,2	15,1	33,5	69,0	4,5
1991 » »	13,4	25,7	57,3	13,4	9,6	35,8	67,0	4,5
1992 » »	11,6	29,5	67,5	12,2	14,0	36,5	75,3	4,5
1993 » »	15,3	38,2	104,3	19,5	12,4	43,5	108,2	5,0
1991 III »	17,5	23,5	59,4	14,5	10,9	37,5	65,8	4,8
IV »	10,3	27,7	65,4	14,2	8,0	35,8	74,9	3,6
1992 I Trimestre	10,7	27,4	58,8	8,4	11,4	34,8	64,9	5,3
II »	9,7	26,6	64,4	11,3	16,3	37,5	65,4	4,5
III »	10,5	28,4	65,3	11,2	16,8	35,1	75,0	4,0
IV »	15,4	35,5	81,4	18,0	11,6	38,6	95,7	4,1
1993 I Trimestre	12,5	34,6	94,0	18,3	10,0	45,1	98,7	4,5
II »	16,2	38,9	104,1	15,7	10,0	42,1	98,4	4,5
III »	15,1	38,4	108,4	21,8	14,8	42,8	112,2	4,1
IV »	17,4	40,7	110,8	22,0	14,8	43,8	123,3	6,8

V - MERCADO DE TRABAJO

V - 1.17. E.P.A.: PARADOS POR SECTORES

Miles

	AGRARIO	NO AGRARIO				NO CLASIFICABLES
		Total	Industria	Construcción	Servicios	
1989 Media Anual	1,2	105,6	24,9	13,9	66,8	132,1
1990 » »	1,0	120,5	28,0	14,8	77,6	110,9
1991 » »	0,8	125,0	32,2	13,8	79,0	100,6
1992 » »	1,3	155,3	36,1	24,6	94,5	94,4
1993 » »	0,2	233,6	52,8	40,2	140,6	112,4
1991 III »	0	130,5	36,9	12,9	80,7	103,4
IV »	0	138,4	36,1	16,3	86,0	101,7
1992 I Trimestre	1,0	126,3	25,5	17,2	83,6	94,3
II »	1,5	143,6	31,1	22,0	90,5	90,5
III »	2,0	157,8	39,8	24,6	93,4	86,5
IV »	0,5	193,3	48,1	34,7	110,5	106,3
1993 I Trimestre	0	210,5	48,9	37,5	124,1	107,2
II »	0	224,2	54,2	39,4	130,6	105,6
III »	0	245,8	55,8	42,5	147,5	111,6
IV »	0,6	253,7	52,3	41,4	160,0	125,3

V - 1.18. E.P.A.: PARADOS DE LA INDUSTRIA Y DE LOS SERVICIOS POR RAMAS DE ACTIVIDAD

Miles

	INDUSTRIA				SERVICIOS			
	Energía y agua	Extractivas y químicas	Transf. metal y mecan. prec.	Otras manufactureras	Com., hostel. y reparaciones	Transportes y comunicaciones	Finanz., segur. alq., serv. emp.	Otros servicios
1989 Media Anual	0,9	3,7	7,5	12,7	30,7	5,2	8,1	22,6
1990 » »	1,6	3,6	9,5	13,3	32,6	7,8	12,0	25,1
1991 » »	1,1	4,1	13,4	13,6	30,1	8,1	13,6	27,2
1992 » »	1,5	3,1	15,3	16,3	31,3	7,1	17,9	45,9
1993 » »	1,1	5,3	22,9	23,4	48,5	21,6	35,0	41,2
1991 II Trimestre	0,4	4,0	13,4	11,2	33,6	6,2	12,8	20,8
III »	0,5	4,2	17,7	14,4	29,6	8,7	13,1	29,2
IV »	1,5	4,5	15,0	15,0	28,7	8,4	16,1	32,9
1992 I Trimestre	0,9	3,2	10,1	11,3	27,6	6,0	17,0	32,9
II »	1,0	3,1	13,2	13,9	31,1	6,3	15,9	67,7
III »	1,0	3,2	16,7	18,9	31,5	5,7	18,6	37,6
IV »	3,1	2,7	21,2	21,1	35,1	10,3	20,0	45,3
1993 I Trimestre (1)	1,5	3,0	22,9	21,5	38,0	15,4	25,6	45,0
II »	0,5	6,6	22,2	24,9	43,8	17,7	34,1	35,0
III »	1,5	5,8	22,7	25,7	52,7	15,9	38,6	40,3
IV »	1,0	5,7	23,9	21,5	59,3	14,6	41,5	44,6

(1) Cambio de clasificación CNAE74 a CNAE93.

V - MERCADO DE TRABAJO

V - MERCADO DE TRABAJO

V - 1.19. E.P.A.: PARADOS POR TIEMPO DE BUSQUEDA DE EMPLEO Miles

	Menos de 3 meses	De 3 meses a 1 año	De 1 a 2 años	De 2 y más años	No clasificables
1989 Media Anual	30,5	50,6	46,5	108,3	3,0
1990 » »	36,0	66,4	44,0	82,9	3,2
1991 » »	35,2	69,1	47,9	70,9	3,4
1992 » »	39,7	87,7	55,8	65,0	2,6
1993 » »	52,3	123,0	77,8	91,4	2,1
1991 III »	40,0	69,7	52,0	67,3	4,7
IV »	40,0	66,6	55,6	75,8	2,0
1992 I Trimestre	31,9	71,7	46,9	68,1	2,9
II »	33,3	90,8	51,1	58,1	2,0
III »	38,9	88,6	57,2	58,8	2,7
IV »	54,7	99,6	68,1	75,0	2,8
1993 I Trimestre	49,2	110,1	70,2	85,7	2,5
II »	41,5	130,1	72,9	83,6	1,6
III »	56,5	131,1	78,3	91,6	1,6
IV »	62,0	120,5	89,8	104,7	2,7

V - 1.20. E.P.A.: PARADOS POR SITUACIONES DIVERSAS Miles

	Total	Estudiantes	Jubilados y pensionistas	Labores del hogar	No compatibilizan (1)
1989 Media Anual	238,9	19,6	1,7	50,5	167,6
1990 » »	232,4	18,8	1,1	48,2	164,2
1991 » »	226,4	20,4	0,9	55,1	150,2
1992 » »	250,9	29,3	2,5	71,3	147,8
1993 » »	346,1	31,9	3,7	89,5	221,1
1991 III »	233,9	19,0	0,5	53,1	161,4
IV »	239,9	25,9	1,0	69,7	143,4
1992 I Trimestre	221,6	26,1	2,4	61,8	131,3
II »	235,7	33,2	1,4	63,4	137,7
III »	246,2	25,7	3,4	69,1	148,1
IV »	300,2	32,2	2,9	90,9	174,2
1993 I Trimestre	317,7	31,5	2,6	88,9	194,7
II »	329,8	30,7	3,2	84,1	211,9
III »	357,4	27,0	3,2	91,5	235,8
IV »	379,6	38,4	5,6	93,6	241,8

(1) No compatibilizan su situación de paro con alguna de inactividad.

V - MERCADO DE TRABAJO

V - 1.21. E.P.A.: PARADOS QUE HAN TRABAJADO ANTES POR SITUACION PROFESIONAL Miles

	TOTAL	ASALARIADOS				NO ASALARIADOS	
		Total	Sector		Sexo		
			Público	Privado	Hombres		Mujeres
1989 Media Anual	149,9	103,2	13,6	89,6	58,1	45,1	46,7
1990 » »	162,1	118,4	14,0	104,4	63,9	54,3	43,7
1991 » »	163,8	123,0	14,5	108,5	67,4	55,6	40,8
1992 » »	188,3	154,9	18,3	136,6	84,0	71,0	33,4
1993 » »	278,2	227,4	24,9	201,3	126,4	101,0	50,8
1991 III »	166,9	127,1	14,9	112,2	70,1	57,0	39,8
IV »	177,3	135,0	16,6	118,4	76,2	58,8	42,3
1992 I Trimestre	158,7	124,8	16,6	108,2	67,5	57,3	33,9
II »	175,5	144,7	16,5	128,2	75,5	69,2	30,9
III »	190,9	157,5	15,8	141,7	83,9	73,6	33,5
IV »	227,9	192,7	24,4	168,3	109,1	83,7	35,1
1993 I Trimestre	251,1	204,8	24,7	175,1	109,9	94,8	46,3
II »	267,7	219,5	25,6	193,9	124,4	95,0	48,2
III »	291,5	238,1	24,0	214,1	134,1	104,0	53,5
IV »	302,3	247,1	25,2	221,9	137,0	110,1	55,2

V - 1.22. E.P.A.: PARADOS QUE HAN TRABAJADO ANTES POR TIEMPO QUE ESTUVIERON TRABAJANDO EN EL ULTIMO EMPLEO Miles

	TOTAL	TIEMPO				
		Menos de 6 meses	De 6 meses a 1 año	De 1 a 3 años	De 3 y más años	No clasificable
1989 Media Anual	149,9	18,9	24,1	24,6	39,1	43,1
1990 » »	162,1	20,4	28,6	33,1	39,3	40,6
1991 » »	163,8	24,0	31,2	34,6	36,1	38,0
1992 » »	188,3	29,7	40,9	46,9	39,2	31,8
1993 » »	278,2	41,1	44,9	75,8	72,0	44,5
1991 III »	166,9	24,6	34,1	34,2	37,7	36,4
IV »	177,3	30,2	31,8	40,4	35,9	39,0
1992 I Trimestre	158,7	27,0	33,1	33,5	33,9	31,4
II »	175,5	22,6	42,6	43,8	36,1	30,4
III »	190,9	32,2	45,3	47,6	34,8	31,2
IV »	227,9	36,8	42,4	62,7	51,9	34,0
1993 I Trimestre	251,1	39,1	49,4	67,5	54,6	40,6
II »	267,7	36,0	46,3	71,1	70,8	43,5
III »	291,5	42,2	45,3	82,4	76,0	45,7
IV »	302,3	47,1	38,4	82,1	86,6	48,0

**V - 1.23. E.P.A.: PARADOS QUE BUSCAN PRIMER EMPLEO
POR SEXO Y POR GRUPOS DE EDAD**

Miles

	TOTAL	SEXO		GRUPOS DE EDAD			
		Hombres	Mujeres	De 16 a 19 años	De 20 a 24 años	De 25 a 29 años	De 30 años y más
1989 Media Anual	89,0	34,2	54,8	21,6	36,6	23,3	7,6
1990 » »	70,3	27,3	43,0	18,2	27,8	18,0	6,2
1991 » »	62,6	26,0	36,7	14,0	29,1	14,9	4,7
1992 » »	62,7	23,8	38,9	14,8	22,3	18,0	7,7
1993 » »	68,0	26,2	41,8	13,5	23,1	23,1	8,3
1991 III »	67,0	28,0	39,0	15,8	29,1	17,4	4,7
IV »	62,6	25,7	37,0	11,7	27,7	17,4	5,8
1992 I Trimestre	62,9	25,9	36,9	13,4	24,5	15,5	9,5
II »	60,2	22,5	37,7	17,3	21,0	14,1	7,9
III »	55,3	20,1	35,1	14,5	17,8	17,1	5,9
IV »	72,3	26,6	45,7	13,8	25,7	25,3	7,5
1993 I Trimestre	66,6	26,8	39,8	11,5	22,4	24,4	8,3
II »	62,1	27,2	34,9	12,3	19,7	23,0	7,1
III »	65,9	21,8	44,2	13,7	21,2	23,0	8,0
IV »	77,3	29,0	48,3	16,4	29,1	22,1	9,6

V - 1.24. E.P.A.: TASAS DE PARO POR SEXO Y POR GRUPOS DE EDAD

Porcentaje

	TOTAL	SEXO		GRUPOS DE EDAD				
		Hombres	Mujeres	De 16 a 19 años	De 20 a 24 años	De 25 a 29 años	De 30 a 54 años	De 55 años y más
1989 Media Anual	13,2	9,9	19,7	34,8	25,5	18,0	8,2	13,1
1990 » »	12,5	9,3	18,2	34,5	23,1	16,0	7,5	7,7
1991 » »	12,2	9,1	17,7	28,8	23,4	17,0	7,5	7,3
1992 » »	13,2	9,9	19,0	33,3	25,5	19,1	8,5	6,6
1993 » »	17,9	14,7	23,5	38,5	33,8	25,8	23,9	10,1
1991 III »	12,4	9,5	17,6	33,1	22,8	18,0	7,2	7,8
IV »	12,9	9,8	18,7	23,5	25,0	18,9	8,6	7,0
1992 I Trimestre	11,9	8,8	17,5	28,4	23,6	15,9	7,9	5,5
II »	12,4	9,1	18,4	31,7	25,1	17,1	8,0	6,1
III »	12,9	9,5	18,9	35,5	24,5	18,8	8,3	6,0
IV »	15,5	12,2	21,0	37,7	28,9	24,4	9,8	8,6
1993 I Trimestre	16,5	13,2	22,3	34,3	31,3	23,7	11,3	9,3
II »	17,1	14,5	21,7	38,0	32,7	24,8	11,7	8,5
III »	18,4	15,1	23,9	39,7	34,2	25,7	12,9	10,8
IV »	19,7	15,9	26,2	41,8	36,8	28,8	13,5	11,8

V - MERCADO DE TRABAJO

V - 1.25. E.P.A.: TASAS DE PARO DE HOMBRES Y MUJERES POR GRUPOS DE EDAD

Porcentaje

	HOMBRES				MUJERES			
	De 16 a 19 años	De 20 a 24 años	De 25 a 54 años	De 55 años y más	De 16 a 19 años	De 20 a 24 años	De 25 a 54 años	De 55 años y más
1989 Media Anual	27,3	21,2	7,4	7,9	43,6	30,5	15,7	9,2
1990 » »	32,0	20,3	6,7	7,3	37,1	26,2	15,4	8,4
1991 » »	28,8	18,7	6,9	7,1	28,9	28,6	15,1	8,0
1992 » »	26,1	20,5	8,0	6,5	43,2	31,9	15,8	6,9
1993 » »	36,9	29,3	12,2	10,7	40,4	38,9	20,9	8,4
1991 III »	33,8	17,5	7,1	7,7	32,0	28,2	14,6	8,2
IV »	21,4	20,3	7,9	7,2	26,8	30,5	16,7	6,3
1992 I Trimestre	24,2	18,6	7,2	4,5	33,9	30,1	14,3	8,5
II »	19,8	18,3	7,7	5,8	49,4	34,2	14,1	6,9
III »	24,8	20,2	7,7	6,0	48,6	29,5	15,8	6,2
IV »	35,6	24,9	9,5	9,5	40,8	33,9	19,0	6,1
1993 I Trimestre	32,3	25,4	11,1	9,8	37,1	38,1	19,5	7,6
II »	39,0	29,0	12,2	8,8	36,7	37,0	19,0	7,7
III »	36,7	29,6	12,6	11,9	43,4	39,6	21,2	7,3
IV »	39,7	33,3	13,0	12,1	44,5	40,8	23,8	11,0

V - 1.26. E.P.A.: TASAS DE PARO POR SECTORES

Porcentaje

	TOTAL	AGRARIO	NO AGRARIO			
			Total	Industria	Construcción	Servicios
1989 Media Anual	13,2	6,8	6,4	6,5	10,4	5,9
1990 » »	12,5	5,5	7,0	7,4	9,5	6,5
1991 » »	12,2	4,2	6,6	8,9	8,8	6,4
1992 » »	13,2	11,8	8,6	9,6	15,1	7,5
1993 » »	17,9	1,1	12,9	14,6	23,4	11,0
1991 III »	12,4	0	7,4	10,0	8,6	6,5
IV »	12,9	0	7,9	9,9	10,5	7,0
1992 I Trimestre	11,9	11,9	7,2	7,1	11,9	6,7
II »	12,4	12,3	8,0	8,2	14,0	7,2
III »	12,9	18,0	8,7	10,3	15,2	7,4
IV »	15,5	5,0	10,6	12,9	19,3	8,7
1993 I Trimestre	16,5	0	11,7	13,7	21,3	9,8
II »	17,1	0	12,4	14,9	23,0	10,3
III »	18,4	0	13,5	15,2	23,7	11,6
IV »	19,7	4,3	14,2	14,6	25,4	12,7

(1) Ruptura de las series. Ver Notas.

V - 2.1. M.L.R.: DEMANDAS DE EMPLEO

Miles

	PENDIENTES			REGISTRADAS	BAJAS DE DEMANDA
	Total	De parados (Paro registrado)	De no parados		
1989 Media Anual	397,3	221,3	176,0	68,6	68,9
1990 » »	384,7	200,8	183,9	69,9	70,8
1991 » »	387,7	206,5	181,3	67,0	68,0
1992 » »	381,6	209,6	172,0	58,6	56,4
1993 » »	446,1	262,5	183,6	71,4	64,7
<hr/>					
1992 Jul.	372,8	188,2	184,7	56,5	59,2
Ago.	367,6	189,5	178,1	45,3	50,6
Sep.	380,2	203,2	176,9	65,3	52,7
Oct.	394,0	215,6	178,5	74,4	60,5
Nov.	401,8	221,3	180,4	60,8	53,1
Dic.	399,7	222,8	176,9	50,6	52,7
<hr/>					
1993 Ene.	411,3	232,1	179,2	64,3	52,7
Feb.	418,9	238,1	180,8	52,4	44,9
Mar.	425,1	245,6	179,5	58,7	52,5
Abr.	429,0	249,3	179,7	66,4	62,6
May.	433,0	252,8	180,2	65,5	61,5
Jun.	445,8	261,1	184,6	84,0	71,2
Jul.	448,3	252,0	196,2	83,1	80,6
Ago.	441,9	258,3	183,6	54,2	60,6
Sep.	462,6	276,6	186,0	90,1	69,5
Oct.	474,5	288,5	186,0	91,8	79,9
Nov.	483,4	297,5	185,9	81,8	72,9
Dic.	479,5	298,2	181,3	63,9	67,7

V - 2.2. M.L.R.: PARO REGISTRADO POR SECTORES Miles

	TOTAL	SECTORES ECONOMICOS					SIN EMPLEO ANTERIOR
		Agrario	No agrario	Industria	Construcción	Servicios	
1989 Media Anual	221,3	0,8	171,7	51,0	14,2	106,5	48,8
1990 » »	200,8	0,7	162,4	46,2	12,0	104,2	37,7
1991 » »	206,5	0,7	170,4	46,4	12,4	111,6	35,3
1992 » »	209,6	0,7	177,8	45,9	15,5	116,4	31,1
1993 » »	262,5	0,7	226,5	55,1	23,4	148,1	35,2
1992 Jul.	188,2	0,6	160,0	41,0	13,9	105,1	27,8
Ago.	189,5	0,6	169,9	41,9	14,1	105,9	27,0
Sep.	203,2	0,6	172,3	44,6	14,9	112,8	30,4
Oct.	215,6	0,6	182,5	46,4	15,9	120,1	32,5
Nov.	221,3	0,7	188,0	47,4	17,0	123,5	32,7
Dic.	222,8	0,7	191,7	48,4	18,8	124,4	30,5
1993 Ene.	232,1	0,7	201,1	50,3	20,0	130,7	30,4
Feb.	238,1	0,7	206,5	51,6	20,7	134,2	30,9
Mar.	245,6	0,7	213,4	53,3	21,6	138,5	31,5
Abr.	249,3	0,7	217,3	54,4	22,3	140,6	31,3
May.	252,8	0,7	220,1	54,7	22,6	142,8	32,0
Jun.	261,1	0,7	226,1	55,7	23,1	147,3	34,3
Jul.	252,0	0,6	217,7	52,4	22,3	143,0	33,5
Ago.	258,3	0,7	224,2	54,2	23,0	147,0	33,5
Sep.	276,6	0,7	236,1	56,1	24,4	155,6	39,7
Oct.	288,5	0,8	245,8	57,8	25,5	162,5	41,8
Nov.	297,5	0,9	253,8	59,9	26,8	167,1	42,8
Dic.	298,2	0,9	256,7	61,0	28,0	167,7	40,6

V - 2.3. M.L.R.: PARO REGISTRADO POR SEXO Y EDAD

Miles

	SEXO		EDAD			
	Hombres	Mujeres	De 16 a 19 años	De 20 a 24 años	De 25 a 54 años	De 55 años y más
1989 Media Anual	78,5	142,8	23,0	46,3	136,6	15,5
1990 » »	65,5	135,3	17,4	38,0	130,9	14,4
1991 » »	66,5	140,0	18,1	36,6	136,2	15,4
1992 » »	74,4	135,2	18,2	36,1	139,2	16,1
1993 » »	112,7	149,8	25,8	49,7	167,9	19,0
1992 Jul.	65,8	122,4	16,3	30,6	126,3	15,0
Ago.	67,0	122,4	16,0	30,9	127,5	15,1
Sep.	72,8	130,4	19,1	33,8	134,9	15,5
Oct.	79,3	136,3	20,4	38,4	140,9	15,8
Nov.	83,6	137,7	20,7	39,9	144,4	16,3
Dic.	87,9	134,9	19,8	40,4	146,0	16,6
1993 Ene.	93,8	138,3	21,2	42,7	151,2	17,0
Feb.	97,8	140,3	22,1	44,1	154,7	17,2
Mar.	102,8	142,8	23,2	46,1	159,1	17,4
Abr.	106,0	143,3	24,3	46,3	160,9	17,9
May.	107,2	145,6	24,1	46,8	163,9	18,1
Jun.	111,4	149,8	26,2	48,4	167,8	18,8
Jul.	107,7	144,3	25,2	47,4	161,4	18,1
Ago.	109,8	148,5	25,1	48,2	166,4	18,6
Sep.	120,0	156,5	29,1	53,6	174,1	19,7
Oct.	126,8	161,8	30,3	57,2	180,8	20,5
Nov.	133,1	164,4	30,1	58,5	186,5	21,8
Dic.	136,1	162,1	29,1	57,5	188,4	23,2

V - MERCADO DE TRABAJO

V - MERCADO DE TRABAJO

V - 2.4. M.L.R.: PARO REGISTRADO POR RAMAS DE ACTIVIDAD (Industria y Servicios) Miles

	INDUSTRIA				SERVICIOS			
	Energía y Agua	Químicas Y Mineras	Transformación Metales	Otras Manufacturas	Comerc. Host. y Reparaciones	Transporte y Comunicaciones	Seguros y Financieras	Otros Servicios
1989 Media Anual	0,4	7,0	14,3	29,2	39,5	4,7	25,4	36,9
1990 » »	0,3	6,2	12,5	27,1	36,9	4,4	27,8	35,1
1991 » »	0,3	6,1	13,0	27,0	38,1	4,9	34,2	34,5
1992 » »	0,3	5,9	13,8	25,9	37,6	5,4	39,5	33,9
1993 » »	0,5	6,8	18,1	29,8	46,1	7,7	56,8	37,6
1992 Jun.	0,3	5,6	13,2	25,0	36,3	5,1	37,2	32,2
Jul.	0,3	5,2	12,2	23,3	34,1	4,8	35,6	30,4
Ago.	0,3	5,3	12,6	23,6	34,2	4,9	36,3	30,4
Sep.	0,3	5,6	13,6	25,0	36,6	5,2	38,9	32,1
Oct.	0,3	5,9	14,3	25,9	37,9	5,6	41,9	34,7
Nov.	0,3	6,0	14,8	26,3	38,8	5,9	43,6	35,3
Dic.	0,4	6,1	15,4	26,5	38,9	6,1	44,5	35,0
1993 Ene.	0,4	6,4	16,1	27,5	40,6	6,7	47,2	36,1
Feb.	0,4	6,5	16,7	28,0	41,7	7,0	49,1	36,4
Mar.	0,4	6,7	17,4	28,8	43,3	7,3	51,2	36,7
Abr.	0,4	6,7	17,9	29,3	44,1	7,4	52,4	36,7
May.	0,4	6,8	17,9	29,6	44,7	7,6	53,7	36,9
Jun.	0,4	6,8	18,3	30,2	46,6	7,7	55,8	37,3
Jul.	0,5	6,3	17,1	28,5	44,7	7,3	55,1	35,9
Ago.	0,5	6,7	17,7	29,3	46,0	7,4	57,1	36,5
Sep.	0,5	6,9	18,5	30,2	48,4	7,8	61,4	38,1
Oct.	0,5	7,2	19,0	31,1	49,8	8,3	64,3	40,2
Nov.	0,5	7,4	19,8	32,1	51,3	8,6	66,7	40,5
Dic.	0,5	7,7	20,4	32,4	51,4	8,8	67,6	39,9

V - MERCADO DE TRABAJO

V - 2.5. M.L.R.: PARO REGISTRADO POR OFICINAS DE EMPLEO

	OFICINAS DE EMPLEO correspondientes a las zonas de:								
	Alcalá de Henares	Alcobendas (1)	Alcorcón	Aranjuez	Arganda	Collado Villalba	Colmenar Viejo	Fuenlabrada	Getafe
1989 Media Anual	12.863	-	9.875	3.186	1.659	3.164	1.544	6.955	7.706
1990 » »	11.373	-	9.225	3.323	1.817	3.200	1.530	6.081	6.926
1991 » »	10.710	-	8.604	3.326	2.206	3.447	1.630	5.999	7.945
1992 » »	11.015	2.324	8.769	3.464	2.013	4.096	1.696	7.460	8.817
1993 » »	14.317	-	10.914	4.277	3.091	5.179	2.242	10.659	11.215
1992 Jul.	10.110	1.841	7.989	3.265	1.659	3.844	1.586	6.686	7.833
Ago.	10.477	1.856	8.013	3.271	1.687	3.818	1.555	6.976	8.063
Sep.	11.296	2.130	8.762	3.340	1.814	4.036	1.627	7.810	9.057
Oct.	11.912	2.246	9.157	3.565	1.928	4.451	1.781	8.130	9.444
Nov.	12.291	2.406	9.198	3.527	2.138	4.555	1.836	8.369	9.472
Dic.	12.629	2.534	9.284	3.619	2.299	4.538	1.875	8.707	9.508
1993 Ene.	13.040	2.687	9.617	3.770	2.442	4.699	1.975	9.233	10.002
Feb.	13.244	2.809	9.994	3.898	2.409	4.791	1.924	9.277	10.378
Mar.	13.601	3.005	10.456	4.058	2.528	5.052	1.935	9.809	10.755
Abr.	13.836	3.108	10.755	4.115	2.661	5.065	1.957	10.103	11.046
May.	13.923	3.300	10.772	4.139	2.821	5.167	2.010	10.342	10.844
Jun.	14.324	3.650	11.297	4.209	3.151	5.301	2.161	10.613	11.310
Jul.	13.489	3.462	10.724	4.287	3.168	5.237	2.241	9.826	10.775
Aug.	14.113	3.729	11.029	4.233	3.263	5.158	2.269	10.526	10.900
Sep.	14.870	4.080	11.128	4.325	3.432	5.258	2.469	11.654	11.774
Oct.	15.363	4.300	11.559	4.575	3.634	5.447	2.604	11.990	12.115
Nov.	15.886	4.424	11.855	4.767	3.747	5.461	2.691	12.249	12.373
Dic.	16.111	4.358	11.784	4.946	3.840	5.515	2.668	12.288	12.305

	OFICINAS DE EMPLEO correspondientes a las zonas de:							
	Leganés	Madrid	Móstoles	Parla	Pozuelo de Alarcón	S. Fernando de Henares	S. Sebastián de los Reyes (1)	Torrejón de Ardoz
1988 Media Anual	11.241	156.556	12.323	6.231	3.488	6.381	7.933	5.727
1989 » »	10.731	124.499	11.872	5.869	3.226	6.167	6.847	5.151
1990 » »	9.865	108.392	11.995	5.994	3.342	6.119	6.561	5.074
1991 » »	10.338	111.437	12.318	6.613	3.451	6.553	6.525	5.281
1992 » »	10.404	110.628	12.654	7.209	3.166	7.221	3.667	5.002
1993 » »	13.169	137.303	14.927	8.689	4.416	7.887	4.398	6.131
1992 Jul.	9.321	98.681	11.422	6.673	2.746	6.655	3.310	4.534
Ago.	9.537	98.878	11.363	6.801	2.819	6.623	3.248	4.490
Sep.	10.527	105.108	12.545	7.232	2.926	7.359	3.112	4.595
Oct.	11.221	112.808	13.052	7.402	3.085	7.583	3.214	4.580
Nov.	11.447	116.325	13.147	7.561	3.300	7.647	3.414	4.689
Dic.	11.591	116.141	12.983	7.718	3.408	7.544	3.498	4.910
1993 Ene.	12.172	120.748	13.300	7.880	3.654	7.813	3.714	5.402
Feb.	12.386	123.977	13.564	8.016	3.716	7.907	3.734	6.075
Mar.	12.672	127.597	13.816	8.300	3.812	7.921	3.989	6.317
Abr.	12.864	129.265	14.159	8.395	3.822	7.762	4.100	6.245
May.	12.892	131.477	14.544	8.411	3.930	7.809	4.177	6.253
Jun.	13.233	135.496	15.070	8.694	4.189	7.917	4.406	6.116
Jul.	12.364	131.785	15.945	8.536	4.290	7.485	4.340	5.470
Aug.	12.881	134.758	14.941	8.824	4.422	7.859	4.072	5.359
Sep.	13.705	145.608	15.420	9.048	4.925	8.616	4.725	5.531
Oct.	14.160	152.368	16.016	9.249	5.257	8.699	4.984	6.209
Nov.	14.406	157.032	16.254	9.468	5.461	8.960	5.257	7.234
Dic.	14.298	157.520	16.091	9.445	5.518	8.896	5.279	7.356

(1) A partir de Enero de 1992 se facilita información de la oficina de Alcobendas, que anteriormente estaba englobada en San Sebastián de los Reyes.

V - MERCADO DE TRABAJO

V - MERCADO DE TRABAJO

V - 2.6. M.L.R.: DEMANDAS PENDIENTES NO INCLUIDAS EN EL PARO REGISTRADO

	TOTAL	SEXO		CAUSA					
		Hombres	Mujeres	Otro empleo	Estudiantes	Jubilados	Empleo coyuntural < 3 meses	Jornada reducida < 20 h.	Otros
1989 Media Anual	176.018	74.036	101.982	37.145	71.238	3.430	6.247	3.619	54.312
1990 » »	183.902	74.895	109.006	42.135	62.391	3.249	15.766	3.487	56.876
1991 » »	181.278	72.259	109.019	48.185	46.773	3.116	19.260	4.367	59.483
1992 » »	171.977	70.384	101.953	57.463	32.177	2.488	8.003	17.329	54.643
1993 » »	183.579	82.170	101.408	60.953	27.243	1.958	4.332	21.683	67.179
1992 Jun.	175.241	71.479	103.762	59.765	33.402	2.505	8.646	18.420	52.503
Jul.	184.654	73.770	110.884	59.146	30.839	2.437	7.968	17.248	67.016
Ago.	178.094	72.304	105.790	58.641	29.543	2.182	7.444	16.738	63.546
Sep.	176.878	72.912	103.966	61.258	31.006	2.364	6.640	18.154	57.456
Oct.	178.472	74.831	103.641	62.029	29.919	2.297	6.144	20.067	57.007
Nov.	180.441	76.093	104.348	62.110	28.739	2.120	5.787	20.545	61.140
Dic.	176.897	75.632	101.265	60.200	26.399	2.273	5.201	20.352	62.472
1993 Ene.	179.188	77.649	101.539	61.018	25.986	2.026	4.911	20.681	64.566
Feb.	180.799	78.495	102.304	60.560	25.396	1.850	4.786	21.057	67.150
Mar.	179.503	79.058	100.445	59.658	24.481	1.980	4.474	21.700	67.210
Abr.	179.718	79.766	99.952	58.139	27.007	1.967	4.325	21.857	66.423
May.	180.180	81.601	98.579	58.550	26.748	2.008	4.240	21.758	64.101
Jun.	184.643	83.429	101.214	58.746	27.651	1.932	4.691	21.760	69.863
Jul.	196.191	87.689	108.502	55.986	26.608	1.849	4.586	20.362	86.800
Ago.	183.568	83.629	99.939	55.298	26.319	1.810	4.337	20.318	75.486
Sep.	186.028	83.662	102.366	66.566	28.427	1.714	4.180	21.982	63.159
Oct.	185.951	84.385	101.566	66.623	29.251	1.908	4.012	22.730	61.427
Nov.	185.854	84.229	101.625	66.108	30.019	2.112	3.890	23.240	60.485
Dic. Media Anual	181.322	82.453	98.869	64.184	29.021	2.335	3.552	22.746	59.484

V - 2.7. M.L.R.: DEMANDAS DE EMPLEO REGISTRADAS EN EL MES

	TOTAL	TIPO		SEXO	
		Primer Empleo	Otras	Hombres	Mujeres
1989 Media Anual	68.618	18.865	49.752	37.088	31.530
1990 » »	69.937	17.966	51.971	36.784	33.154
1991 » »	66.997	16.791	50.206	33.838	33.159
1992 » »	58.598	12.270	46.329	29.624	28.970
1993 » »	71.365	10.719	60.730	39.079	32.286
1992 Jun.	64.226	17.132	47.094	31.486	32.740
Jul.	56.539	11.742	44.797	27.073	29.466
Ago.	45.347	8.196	37.151	23.795	21.552
Sep.	65.284	17.856	47.428	31.627	33.657
Oct.	74.362	14.878	59.484	36.509	37.853
Nov.	60.844	10.100	50.744	32.023	28.821
Dic.	50.633	7.938	42.695	27.327	23.306
1993 Ene.	64.337	10.430	53.907	33.320	31.017
Feb.	52.439	8.506	43.933	29.282	23.157
Mar.	58.749	9.432	49.317	32.522	26.227
Abr.	66.435	9.789	56.646	36.380	30.055
May.	65.509	9.260	56.249	36.742	28.767
Jun.	83.996	14.164	70.832	46.189	37.807
Jul.	83.120	10.693	72.427	44.787	38.333
Ago.	54.248	6.737	47.511	31.008	23.240
Sep.	90.144	18.573	71.571	47.387	42.757
Oct.	91.760	13.231	78.529	48.674	43.086
Nov.	81.787	10.604	71.183	46.432	35.355
Dic.	63.862	7.208	56.554	36.229	27.633

V - MERCADO DE TRABAJO

V - 2.8. M.L.R.: DEMANDAS POR OFICINAS DE EMPLEO

	OFICINAS DE EMPLEO correspondientes a las zonas de:								
	Alcalá de Henares	Alcobendas (1)	Alcorcón	Aranjuez	Arganda	Collado Villalba	Colmenar Viejo	Fuenlabrada	Getafe
1988 Media Anual	2.250	-	1.711	557	423	811	438	1.153	1.459
1989 » »	2.373	-	1.827	632	384	869	401	1.090	1.363
1990 » »	2.018	-	1.955	644	414	867	345	788	1.184
1991 » »	1.777	-	1.503	540	531	710	377	991	1.860
1992 » »	1.955	746	1.831	589	532	837	384	1.392	1.734
1992 Jun.	1.989	716	3.331	619	583	713	406	1.451	1.715
Jul.	1.755	608	2.884	531	489	699	417	1.378	1.656
Ago.	1.698	580	1.589	463	403	930	341	1.186	1.323
Sep.	2.320	889	1.870	588	624	906	424	1.584	2.215
Oct.	2.395	813	1.975	778	666	1.247	591	1.645	2.155
Nov.	1.956	676	1.444	552	623	885	368	1.502	1.746
Dic.	1.934	591	1.351	555	534	710	316	1.298	1.518
1993 Ene.	1.981	700	1.777	653	608	899	422	1.507	1.876
Feb.	1.732	614	1.640	558	446	856	382	1.130	1.719
Mar.	1.990	724	1.728	581	596	899	377	1.668	1.728
Abr.	2.267	762	1.832	536	652	882	411	1.636	1.837
May.	2.148	870	1.751	526	670	1.002	457	1.729	1.675
Jun.	2.556	1.006	2.149	629	837	1.066	496	1.992	2.222
Jul.	2.366	871	1.990	738	648	1.075	556	1.858	2.072
Ago.	1.865	670	1.350	530	564	738	368	1.449	1.602
Sep.	2.781	1.019	1.892	721	772	1.024	583	2.268	2.427
Oct.	2.629	1.049	2.263	843	746	1.078	661	2.074	2.259
Nov.	2.483	905	1.904	750	670	985	546	1.876	1.963
	OFICINAS DE EMPLEO correspondientes a las zonas de:								
	Leganés	Madrid	Móstoles	Parla	Pozuelo de Alarcón	S. Fernando de Henares	S. Sebastián (1) de los Reyes	Torrejón de Ardoz	
1988 Media Anual	1.841	26.971	2.203	932	643	1.094	1.462	1.254	
1989 » »	1.911	26.869	2.076	961	642	1.166	1.608	1.268	
1990 » »	1.987	26.179	1.920	934	646	1.174	1.577	1.280	
1991 » »	2.325	22.336	1.981	1.146	610	1.113	1.538	961	
1992 » »	1.819	21.904	1.936	1.112	782	1.207	834	767	
1992 Jun.	1.837	22.013	2.173	957	730	1.357	940	713	
Jul.	1.568	20.230	1.867	1.071	787	1.015	876	515	
Ago.	1.523	16.995	1.729	936	671	893	560	477	
Sep.	2.385	22.461	2.465	1.251	915	1.670	962	731	
Oct.	2.379	29.328	2.485	1.361	963	1.469	1.014	734	
Nov.	1.908	24.745	2.192	1.162	881	1.163	750	886	
Dic.	1.621	19.932	1.837	1.017	691	1.090	656	1.062	
1993 Ene.	2.052	23.884	2.390	1.222	1.003	1.380	792	1.362	
Feb.	1.615	21.051	2.045	1.100	774	1.119	677	1.648	
Mar.	1.766	23.593	2.301	1.263	1.365	1.171	790	1.322	
Abr.	3.729	24.825	2.438	1.256	2.216	1.144	826	1.038	
May.	2.165	23.642	2.322	1.322	2.012	1.236	812	1.025	
Jun.	2.825	25.390	2.684	1.551	31	1.300	931	896	
Jul.	2.509	26.522	2.561	1.584	33	1.346	1.076	530	
Ago.	1.863	17.985	1.899	1.273	10	1.026	360	443	
Sep.	2.632	29.300	2.965	1.827	19	1.631	1.456	735	
Oct.	2.382	30.091	3.020	1.664	21	1.396	1.222	1.400	
Nov.	2.203	26.905	2.619	1.551	6	1.377	973	1.857	

(1) A partir de Enero de 1992 se facilita información de la oficina de Alcobendas, que anteriormente estaba englobada en San Sebastián de los Reyes.

V - 2.9. M.L.R.: OFERTAS Y COLOCACIONES

	OFERTAS		COLOCACIONES				
	Total	Genéricas	Total	Correspondientes a Ofertas Genéricas	Correspondientes a Ofertas Nominadas		
					Total	Hombres	Mujeres
1989 Media Anual	25.432	5.622	23.171	3.360	19.810	12.545	7.265
1990 » »	45.418	5.069	43.397	3.048	40.349	24.666	15.683
1991 » »	44.253	4.307	42.707	2.725	39.982	24.986	14.996
1992 » »	40.442	2.692	40.095	2.259	37.836	22.527	15.309
1993 » »	40.572	1.728	40.272	1.427	38.840	23.501	15.338
1992 Jul.	48.372	2.914	48.260	2.802	45.458	26.975	18.483
Ago.	28.073	1.684	27.876	1.487	26.389	16.374	10.015
Sep.	41.879	2.501	42.330	1.917	40.413	25.351	15.062
Oct.	51.912	2.320	51.786	2.194	49.592	28.277	21.315
Nov.	39.790	2.023	39.844	2.077	37.767	23.506	14.261
Dic.	32.731	1.471	32.478	1.218	31.260	17.302	13.958
1993 Ene.	35.273	1.265	34.833	825	34.008	22.438	11.570
Feb.	36.003	1.443	35.701	1.141	34.506	24.441	10.056
Mar.	35.131	1.714	34.545	1.128	33.417	21.801	11.616
Abr.	36.942	1.328	36.649	1.035	35.614	20.738	14.876
May.	39.703	1.630	39.137	1.064	38.073	23.080	14.993
Jun.	45.623	1.943	45.200	1.520	43.680	26.802	16.878
Jul.	52.812	2.041	52.756	1.985	50.771	30.260	20.511
Ago.	27.529	1.372	27.337	1.180	26.157	16.599	9.558
Sep.	41.926	1.484	41.580	1.129	40.451	23.119	17.252
Oct.	51.742	1.939	51.473	1.670	49.803	27.013	22.790
Nov.	47.586	2.486	47.394	2.294	45.100	26.370	18.730
Dic.	36.593	2.097	36.654	2.158	34.496	19.266	15.230

V - 2.10. M.L.R.: COLOCACIONES POR OFICINAS DE EMPLEO

	OFICINAS DE EMPLEO correspondientes a las zonas de:								
	Alcalá de Henares	Alcobendas (1)	Alcorcón	Aranjuez	Arganda	Collado Villalba	Colmenar Viejo	Fuenlabrada	Getafe
1988 Media Anual	839	-	187	178	242	377	198	693	472
1989 » »	1.008	-	516	241	359	533	274	537	632
1990 » »	1.381	-	900	365	588	597	398	1.047	1.186
1991 » »	1.502	-	940	358	487	594	441	960	959
1992 » »	1.552	551	813	296	472	586	362	704	932
1992 Jun.	1.408	560	689	300	490	631	315	706	941
Jul.	1.898	608	950	320	539	984	454	631	1.324
Ago.	877	311	439	254	253	441	245	347	550
Sep.	1.629	667	964	278	513	579	411	893	1.114
Oct.	1.939	781	1.122	513	507	775	527	1.083	1.110
Nov.	1.506	622	822	339	402	587	396	715	979
Dic.	1.013	350	735	165	329	427	246	436	601
1993 Ene.	1.344	523	739	290	480	498	312	570	709
Feb.	1.388	742	664	306	382	486	266	637	735
Mar.	1.259	818	667	260	312	532	279	669	723
Abr.	1.306	1.180	1.162	342	478	666	466	1.071	977
May.	1.240	1.085	1.020	452	460	769	506	1.063	1.019
Jun.	1.527	1.050	1.244	573	614	958	579	1.133	1.237
Jul.	1.559	2.412	1.322	529	548	1.230	588	1.044	1.358
Ago.	942	1.137	824	379	318	726	366	700	740
Sep.	1.550	1.022	1.159	449	834	828	379	1.218	1.320
Oct.	1.573	683	1.667	506	650	1.075	529	1.381	1.477
Nov.	1.353	1.999	1.254	484	596	1.112	514	1.080	1.296
	OFICINAS DE EMPLEO correspondientes a las zonas de:								
	Leganés	Madrid	Móstoles	Parla	Pozuelo de Alarcón	S. Fernando de Henares	S. Sebastián (1) de los Reyes	Torrejón de Ardoz	
1988 Media Anual	190	10.385	407	269	265	322	825	309	
1989 » »	514	15.480	689	346	310	539	598	595	
1990 » »	829	30.467	1.177	715	671	727	1.475	838	
1991 » »	918	30.189	1.092	697	671	718	1.474	699	
1992 » »	965	28.615	968	511	697	675	808	589	
1992 Jun.	875	27.337	1.003	478	698	674	810	461	
Jul.	1.210	34.865	1.025	536	767	689	928	532	
Ago.	698	20.967	629	295	382	375	480	333	
Sep.	1.212	29.361	979	601	863	686	923	657	
Oct.	1.277	36.201	1.235	725	1.004	897	1.251	839	
Nov.	992	28.063	943	527	701	701	892	657	
Dic.	672	24.543	795	316	493	422	539	396	
1993 Ene	838	24.924	713	462	597	608	643	583	
Feb.	788	25.540	771	491	647	549	751	558	
Mar.	882	24.388	902	561	567	513	649	564	
Abr.	931	23.837	670	725	799	657	791	591	
May.	911	26.301	955	830	597	576	699	654	
Jun.	1.290	29.899	1.130	855	1	805	522	873	
Jul.	1.342	35.798	865	987	0	813	19	881	
Ago.	622	17.18	516	480	0	432	47	674	
Sep.	943	27.093	941	874	2	718	850	545	
Oct.	1.013	34.372	910	1.040	0	766	1.223	1.576	
Nov.	1.113	31.593	1.086	925	0	716	610	822	

(1) A partir de Enero de 1992 se facilita información de la oficina de Alcobendas, que anteriormente estaba englosada en San Sebastián de los Reyes.

V - 2.11. M.L.R.: CONTRATOS ACOGIDOS A PROGRAMAS DE FOMENTO DEL EMPLEO

	Total	Temporal	Tiempo parcial	Prácticas y formación	Otros grupos
1989 Media Anual	369.037	201.192	56.535	106.887	4.423
1990 » »	391.108	215.636	67.201	103.792	4.479
1991 » »	384.473	219.117	76.652	85.716	2.988
1992 » »	306.232	170.850	80.334	48.311	6.737
1993 » »	232.221	102.204	96.491	23.918	9.277
<hr/>					
1992 Jul.	23.642	12.578	6.695	3.526	843
Ago.	12.505	6.808	3.716	1.511	470
Sep.	24.300	12.921	7.375	3.573	431
Oct.	32.453	15.505	11.708	4.259	981
Nov.	23.049	11.909	7.361	2.932	847
Dic.	16.962	8.345	5.897	2.137	583
<hr/>					
1993 Ene.	19.502	10.438	6.354	2.022	688
Feb.	21.148	10.746	7.266	2.482	654
Mar.	20.886	10.135	7.332	2.302	943
Abr.	20.094	9.251	8.028	2.045	787
May.	18.853	9.109	7.012	2.032	135
Jun.	18.859	8.625	7.407	1.986	841
Jul.	17.923	7.585	7.515	1.896	927
Ago.	11.175	4.922	4.833	879	541
Sep.	21.227	8.478	9.738	2.241	770
Oct.	26.968	9.133	14.476	2.495	690
Nov.	20.847	8.013	9.485	2.389	960
Dic.	14.739	5.769	7.045	1.149	776

V - 3.1. R.E.G.: EXPEDIENTES AUTORIZADOS Y TRABAJADORES AFECTADOS

	TOTAL		EFECTOS				
	Expedientes	Trabajadores afectados	Extinción de contrato (Trabajadores)	Suspensión de empleo		Reducción de jornada	
				Trabajadores	Días/Trabajador	Trabajadores	Horas/Trabajador
1988 Media Anual	31,6	873	410	430	248	32	396
1989 » »	39,1	776	453	290	210	33	184
1990 » »	36,9	2.030	298	968	201	764	299
1991 » »	50,1	4.371	787	2.395	170	1.186	383
1992 » »	59,9	2.397	619	1.184	99	593	393
1992 Jun.	57	3.705	488	511	60	2.706	550
Jul.	117	2.120	1.034	1.084	71	2	664
Ago.	29	464	195	264	94	5	720
Sep.	41	506	296	210	69	0	0
Oct.	72	1.118	498	620	71	0	0
Nov.	85	4.201	660	2.869	37	672	417
Dic.	77	7.651	1.067	3.199	90	3.385	562
1993 Ene. (p)	115	5.564	1.395	3.953	37	216	198
Feb. (p)	123	3.553	1.134	1.760	33	659	334
Mar. (p)	129	3.248	820	1.600	58	828	44
Abr. (p)	103	3.254	701	2.279	45	274	222
May. (p)	118	2.774	843	832	80	296	326
Jun. (p)	145	6.162	1.416	4.012	74	734	412
Jul. (p)	156	4.874	1.525	2.834	111	515	218
Ago. (p)	105	2.239	738	1.430	42	71	515
Sep. (p)	70	976	443	519	51	14	437
Oct. (p)	104	6.856	747	4.332	61	1.777	779
Nov. (p)	119	3.273	720	1.292	101	1.261	336

V - 3.2. R.E.G.: TRABAJADORES AFECTADOS POR SECTORES

	AGRARIO	INDUSTRIA		CONSTRUCCION		SERVICIOS	
	Todos los efectos	Todos los efectos	Despedidos	Todos los efectos	Despedidos	Todos los efectos	Despedidos
1988 Media Anual	0	648	229	11	11	213	170
1989 » »	0	581	323	0	0	195	129
1990 » »	1	1.884	230	0	0	145	68
1991 » »	1	3.274	482	32	31	1.254	276
1992 » »	2	2.102	382	63	40	229	174
1992 Jun.	4	3.536	168	5	8	160	64
Jul.	5	1.688	629	77	77	350	323
Ago.	0	387	122	31	31	46	42
Sep.	12	334	187	68	68	92	29
Oct.	8	720	132	135	133	255	225
Nov.	0	3.883	441	13	0	305	219
Dic.	0	7.158	655	3	3	490	409
1993 Ene. (p)	0	5.003	872	27	1	534	167
Feb. (p)	2	2.821	512	134	116	596	504
Mar. (p)	0	2.767	476	25	18	456	326
Abr. (p)	0	2.787	366	37	32	430	303
May. (p)	0	1.750	507	65	55	714	436
Jun. (p)	4	5.353	755	115	95	690	562
Jul. (p)	0	3.526	412	403	351	945	762
Ago. (p)	32	1.592	355	34	28	581	323
Sep. (p)	12	656	219	112	105	196	111
Oct. (p)	0	6.406	461	77	51	373	235
Nov. (p)	0	2.508	385	66	58	699	277

V - 4. M.A.C. Y JUZGADOS DE LO SOCIAL. DESPIDOS

	M.A.C.		JUZGADOS DE LO SOCIAL	
	Conciliaciones individuales terminadas en despido		Asuntos resueltos en despido	Cantidades reconocidas por despidos (Millones pts.)
	Total	Con avenencia		
1988 » »	3.435	2.440	593	190,7
1989 » »	3.470	2.589	497	154,3
1990 » »	3.521	2.625	542	277,9
1991 » »	4.263	3.125	594	329,6
1992 » »	4.577	3.258	731	699,5
1992 Ene.	5.142	3.824	775	1.799,4
Feb.	5.255	3.801	654	522,8
Mar.	5.370	3.943	829	765,2
Abr.	4.517	3.340	663	460,2
May.	3.971	2.880	775	577,2
Jun.	4.506	3.200	772	455,9
Jul.	4.974	3.262	950	513,7
Ago.	3.103	1.845	6	0,4
Sep.	2.903	2.052	809	698,5
Oct.	5.126	3.820	957	842,4
Nov.	5.186	3.793	889	896,8
Dic.	4.869	3.341	696	861,9
1993 Ene.			756	696,7
Feb.			1.029	734,5
Mar.			1.391	981,2
Abr.			1.081	702,2
May.			1.303	994,5
Jun.			1.306	706,6
Jul.			1.416	1.441,9
Ago.			27	15,8

V - 5. APERTURA DE CENTROS DE TRABAJO

	CENTROS		TRABAJADORES	
	Total	De nueva creación	De todos los Centros	De Centros de nueva creación
1988 Media Anual	1.333	1.166	5.791	4.161
1989 » »	1.346	1.181	6.399	4.072
1990 » »	1.109	967	5.446	3.892
1991 » »	1.393	1.181	7.243	4.569
1992 » »	1.587	1.323	8.205	5.226
1992 Abr.	1.657	1.386	7.155	4.474
May.	1.435	1.178	7.790	4.725
Jun.	1.430	1.187	8.291	4.927
Jul.	1.605	1.348	10.870	6.755
Ago.	777	635	4.128	2.818
Sep.	1.340	1.109	8.199	4.436
Oct.	1.736	1.441	10.252	7.482
Nov.	1.345	1.152	6.307	3.909
Dic.	847	712	3.732	2.707
1993 Ene. (p)	2.114	1.735	9.883	6.737
Feb. (p)	1.710	1.425	7.425	4.857
Mar. (p)	1.507	1.208	8.468	5.403
Abr. (p)	1.447	1.190	7.120	3.981
May. (p)	1.313	1.039	7.165	3.824
Jun. (p)	1.050	816	5.472	2.845
Jul. (p)	1.058	866	4.944	3.059
Ago. (p)	562	480	2.825	2.021
Sep. (p)	972	762	5.702	3.224

VI - SECTOR PÚBLICO

VI - 1.1. SEGUIMIENTO PRESUPUESTARIO EJECUCIÓN DE LOS COMPROMISOS DE INVERSIONES REALES Y FINANCIERAS DE CAPITAL, POR SECCIONES

MILLONES DE DÓLARES

SECCIONES	1981	1982	1983
REAL CAPÍTULOS	444 747	27 374	745
- Gastos de inversión	238 1	1 26 8	745
- Gastos de personal	17 14	22 683	81
- Gastos de bienes y servicios	12 14	7 264	74
- Gastos financieros	12 14	17 14	81
- Transferencias	12 14	12 14	81
- Gastos de capital	12 14	12 14	81
- Gastos de personal	12 14	12 14	81
- Gastos de bienes y servicios	12 14	12 14	81
- Gastos financieros	12 14	12 14	81
- Transferencias	12 14	12 14	81
- Gastos de capital	12 14	12 14	81



VI - 1.2. SEGUIMIENTO PRESUPUESTARIO EJECUCIÓN DE LOS COMPROMISOS DE INVERSIONES REALES Y FINANCIERAS DE CAPITAL, POR SECCIONES

MILLONES DE DÓLARES

SECCIONES	1981	1982	1983
REAL CAPÍTULOS 6 y 7 DE GASTOS	34 21 2	1 88 1	81 2
- Asamblea	1 45 0	1 4	2 8
- Presidencia	1 88 1	1 88 1	81 2
- Consejería Presidencia	1 88 1	1 88 1	81 2
- Consejería Economía	1 88 1	1 88 1	81 2
- Consejería Hacienda	1 88 1	1 88 1	81 2
- Consejería Política Territorial	1 88 1	1 88 1	81 2
- Consejería Salud	1 88 1	1 88 1	81 2
- Consejería Integración Social	1 88 1	1 88 1	81 2
- Consejería Educación y Cultura	1 88 1	1 88 1	81 2
- Consejería de Cooperación	1 88 1	1 88 1	81 2
- Consejería de Transportes	1 88 1	1 88 1	81 2
- Consejo Económico y Social	1 88 1	1 88 1	81 2

1 - Ley 1/81 de presupuesto de gastos de inversión de la Comunidad Autónoma de Aragón

VI - SECTOR PUBLICO

VI - 1.1. SEGUIMIENTO PRESUPUESTARIO. EJECUCION DE LOS GASTOS CONSOLIDADOS, POR CAPITULOS

Millones pesetas

A NOVIEMBRE 1993	CREDITO ACTUAL (1)	GASTOS COMPROMETIDOS (*) (2)	PORCENTAJE DE EJECUCION (2) / (1) x 100
TOTAL GASTOS	414.759,7	317.829,1	76,6
0 - Obligaciones ejercicios cerrados	2.022,6	2.022,6	100,0
Operaciones corrientes	247.744,3	202.883,3	81,9
1 - Gastos de personal	100.104,6	78.854,7	78,8
2 - Gastos en bienes y servicios	40.221,3	35.704,3	88,8
3 - Gastos financieros	32.183,3	27.366,8	85,0
4 - Transferencias corrientes	75.235,1	60.957,5	81,0
Operaciones de capital	160.017,7	109.097,7	68,2
6 - Inversiones reales	105.563,6	82.678,1	78,3
7 - Transferencias de capital	54.454,1	26.419,6	48,5
Operaciones financieras	4.975,0	3.825,6	76,9
8 - Variación de activos financieros	2.198,6	1.071,3	48,7
9 - Variación de pasivos financieros	2.776,4	2.754,3	99,2

VI - 1.2. SEGUIMIENTO PRESUPUESTARIO. EJECUCION DE LOS CREDITOS DE INVERSIONES REALES Y TRANSFERENCIAS DE CAPITAL, POR SECCIONES.

Millones pesetas

A NOVIEMBRE 1993	CREDITO ACTUAL (1)	GASTOS COMPROMETIDOS (*) (2)	PORCENTAJE DE EJECUCION (2) / (1) x 100
TOTAL CAPITULOS 6 y 7 DE GASTOS	160.017,7	9.097,7	68,2
01 - Asamblea	1.052,0	71,4	6,8
02 - Presidencia	-	-	-
03 - Consejería Presidencia	1.050,6	603,5	57,4
04 - Consejería Economía	12.473,9	7.730,4	62,0
05 - Consejería Hacienda	5.258,5	5.124,7	97,5
06 - Consejería Política Territorial	46.430,6	29.866,4	64,3
07 - Consejería Salud	5.075,7	3.458,3	68,1
08 - Consejería Integración Social	2.684,7	1.935,0	72,1
09 - Consejería Educación y Cultura	12.594,6	8.805,1	69,9
10 - Consejería de Cooperación	21.059,1	17.379,3	82,5
11 - Consejería de Transportes	52.333,1	34.118,7	65,2
12 - Consejo Económico y Social	5,0	4,9	98,0

(*) No hay cifras de compromiso de gasto de la Imprenta de la Comunidad de Madrid.

VI - SECTOR PUBLICO

VI - 2.1. RECAUDACION DE TRIBUTOS

Datos acumulados. Miles millones pts.

	IMPUESTOS			TASAS Y OTROS INGRESOS
	Total	Directos (Capítulo I)	Indirectos (Capítulo II)	(Capítulo III)
1989 Media Anual	3.263,5	1.625,0	1.638,5	43,7
1990 » »	3.720,0	1.894,3	1.825,7	56,8
1991 » »	4.241,5	2.071,6	2.169,9	115,1
1992 » »	4.499,3	1.984,6	2.456,4	58,3
1993 » »	4.555,3	2.024,8	2.467,6	60,4
<hr/>				
1992 Jul.	2.626,6	1.198,9	1.390,7	37,0
Ago.	2.919,0	1.349,5	1.529,7	39,8
Sep.	3.365,3	1.539,3	1.783,0	43,0
Oct.	3.833,1	1.743,9	2.039,8	49,4
Nov.	4.172,9	1.869,6	2.250,4	52,9
Dic.	4.499,3	1.984,6	2.456,4	58,3
<hr/>				
1993 Ene.	400,8	250,6	144,0	6,1
Feb.	781,4	320,8	450,6	9,9
Mar.	1.031,0	402,5	612,4	14,3
Abr.	1.509,3	605,0	882,1	20,3
May.	1.758,7	716,4	1.014,3	25,4
Jun.	2.171,3	961,1	1.178,6	29,4
Jul.	2.680,4	1.223,7	1.417,3	36,3
Ago.	2.911,2	1.323,9	1.540,2	39,7
Sep.	3.372,7	1.521,8	1.802,4	43,7
Oct.	3.852,0	1.728,9	2.068,0	51,5
Nov.	4.177,5	1.856,3	2.262,7	55,2
Dic.	4.555,3	2.024,8	2.467,6	60,4

VI - SECTOR PUBLICO

VI - 2.2. RECAUDACION DE LOS PRINCIPALES IMPUESTOS Datos acumulados. Mil. mill. pts.

	DIRECTOS			INDIRECTOS			
	Renta personas físicas		Sociedades	Transmisiones Patrimoniales y Actos Jurídicos Documentados	Impuestos Especiales	Renta de Aduanas	Valor Añadido
	Total	Retenc. Rendimiento trabajo y Actividades Profesionales					
1989 Media Anual	998,3	665,4	593,3	64,6	721,7	89,9	747,4
1990 » »	1.203,2	829,2	657,4	74,2	869,6	79,0	793,8
1991 » »	1.430,3	1.024,4	600,9	81,2	1.110,4	62,5	899,5
1992 » »	1.489,7	-	473,2	-	1.265,8	43,6	1.109,3
1993 » »	1.607,0	-	394,1	-	1.263,8	20,5	1.151,5
1992 Jul.	997,1	-	180,7	-	713,1	26,9	627,5
Ago.	1.023,1	-	305,3	-	836,5	30,4	636,5
Sep.	1.180,9	-	337,2	-	947,4	33,2	774,3
Oct.	1.317,8	-	404,9	-	1.048,1	36,4	924,2
Nov.	1.432,1	-	416,0	-	1.158,9	39,8	1.018,3
Dic.	1.489,7	-	473,2	-	1.265,8	43,6	1.109,3
1993 Ene.	217,2	-	33,4	-	118,6	2,7	19,0
Feb.	290,7	-	29,8	-	203,9	4,1	236,6
Mar.	368,5	-	33,6	-	291,3	5,9	307,1
Abr.	531,1	-	74,1	-	393,5	7,6	470,9
May.	644,8	-	71,4	-	494,8	9,1	497,9
Jun.	846,4	-	92,6	-	595,7	10,9	555,8
Jul.	1.044,1	-	156,4	-	698,4	12,6	687,7
Ago.	1.050,8	-	249,7	-	813,7	14,1	690,6
Sep.	1.217,7	-	280,7	-	927,5	15,5	835,5
Oct.	1.365,1	340,4	1.036,5	17,1	989,9		
Nov.	1.482,0	350,7	1.148,9	18,7	1.067,4		
Dic.	1.607,0	394,1	1.263,8	20,5	1.151,5		

VI - 2.3. RECAUDACION DE LOS TRIBUTOS CEDIDOS Y CEDIBLES
Datos acumulados. Millones pesetas

	CEDIDOS (1)		CEDIBLES		
	Sucesiones	Transmisiones inter-vivos	Patrimonio	Juego	Actos jurídicos documentados
1988 » » (2)	18.735,6	38.662,4	16.045,7	31.110,5	22.246,9
1989 » »	16.400,2	52.302,5	15.491,2	33.171,8	12.293,6
1990 » » (2)	13.371,1	53.093,9	18.023,1	40.023,1	21.130,2
1991 » »	18.982,1	52.882,7	19.163,7	45.763,7	28.318,5
1992 » »	18.928,7	62.787,5	20.682,0	44.266,0	27.426,0
1992 Jul.	10.587,0	39.035,4	-	-	-
Ago.	11.726,8	41.156,0	-	-	-
Sep.	13.046,4	48.234,8	-	-	-
Oct.	13.609,9	51.312,3	-	-	-
Nov.	15.389,6	54.494,7	-	-	-
Dic.	18.712,5	62.787,5	-	-	-
1993 Ene.	769,4	3.710,9	28,4	5.696,4	2.386,9
Feb.	2.050,7	10.015,8	108,0	8.333,1	4.344,1
Mar.	3.613,9	13.905,7	132,3	11.268,1	6.327,8
Abr.	5.334,4	18.878,7	160,4	16.450,4	8.470,6
May.	6.737,1	23.045,4	308,4	19.274,3	10.446,6
Jun.	8.476,8	28.119,0	22.213,5	21.836,1	12.939,5
Jul.	10.143,5	33.205,0	23.403,5	27.190,8	14.872,4
Ago.	11.604,1	37.022,3	23.538,9	29.686,5	17.791,4
Sep.	13.422,1	43.921,1	23.573,1	32.319,8	19.583,2
Oct.	14.533,1	46.382,0	23.608,3	38.162,9	21.417,3
Nov.	16.172,6	50.677,9	23.636,3	40.719,3	23.809,6
Dic.	18.700,3	57.945,1			

(1) Ambos impuestos han sido cedidos con efecto desde enero de 1990. Ver notas.

(2) Ruptura de las series. Ver Notas.

0

Publicación y Roma



**FUENTES
Y NOTAS**

01. Y 01.2. FUNDACIONES DE INTERES

Este capítulo recoge los datos de las fundaciones de interés que se han creado en España durante el período comprendido entre el 1 de enero de 1980 y el 31 de diciembre de 1981. Los datos se refieren a las fundaciones que se han creado en el territorio de España, excluyendo a las que se han creado en el extranjero y a las que se han creado en el territorio de Ceuta y Melilla.

Los datos se refieren a las fundaciones que se han creado en el territorio de España, excluyendo a las que se han creado en el extranjero y a las que se han creado en el territorio de Ceuta y Melilla. Los datos se refieren a las fundaciones que se han creado en el territorio de España, excluyendo a las que se han creado en el extranjero y a las que se han creado en el territorio de Ceuta y Melilla.

Notas generales

Para un mayor detalle de los datos se refieren a las fundaciones que se han creado en el territorio de España, excluyendo a las que se han creado en el extranjero y a las que se han creado en el territorio de Ceuta y Melilla.

Notas y referencias

Los datos se refieren a las fundaciones que se han creado en el territorio de España, excluyendo a las que se han creado en el extranjero y a las que se han creado en el territorio de Ceuta y Melilla.

Órganos responsables de la información

Los datos se refieren a las fundaciones que se han creado en el territorio de España, excluyendo a las que se han creado en el extranjero y a las que se han creado en el territorio de Ceuta y Melilla.

1. The first part of the document is a list of names and their corresponding addresses. The names are listed in the first column, and the addresses are listed in the second column. The list is as follows:

Name	Address
John Doe	123 Main St, New York, NY 10001
Jane Smith	456 Elm St, Los Angeles, CA 90001
Bob Johnson	789 Oak St, Chicago, IL 60601
Alice Brown	101 Pine St, San Francisco, CA 94101
Charlie White	202 Cedar St, Houston, TX 77001
Diana Green	303 Birch St, Phoenix, AZ 85001
Frank Black	404 Spruce St, Philadelphia, PA 19101
Grace King	505 Willow St, San Diego, CA 92101
Henry Lee	606 Ash St, Dallas, TX 75201
Ivy Hill	707 Hickory St, Austin, TX 78701
Jack Adams	808 Sycamore St, Fort Worth, TX 76101
Karen Baker	909 Magnolia St, San Antonio, TX 78201
Leo Clark	1010 Dogwood St, San Jose, CA 95101
Mia Evans	1111 Redwood St, Sacramento, CA 95801
Noah Foster	1212 Cypress St, Fresno, CA 93701
Olivia Garcia	1313 Juniper St, Bakersfield, CA 93301
Peter Hall	1414 Fir St, Modesto, CA 95201
Quinn Harris	1515 Hemlock St, Stockton, CA 95201
Rachel King	1616 Larch St, Yuba City, CA 95901
Samuel Lee	1717 Spruce St, Marysville, CA 95901
Tina Miller	1818 Fir St, Colusa, CA 95926
Uma Patel	1919 Cedar St, Knightsbridge, CA 95959
Victor Quinn	2020 Birch St, Knightsbridge, CA 95959
Wendy Ross	2121 Spruce St, Knightsbridge, CA 95959
Xavier Smith	2222 Fir St, Knightsbridge, CA 95959
Yara Taylor	2323 Cedar St, Knightsbridge, CA 95959
Zoe White	2424 Birch St, Knightsbridge, CA 95959

2. The second part of the document is a list of names and their corresponding addresses. The names are listed in the first column, and the addresses are listed in the second column. The list is as follows:

Name	Address
John Doe	123 Main St, New York, NY 10001
Jane Smith	456 Elm St, Los Angeles, CA 90001
Bob Johnson	789 Oak St, Chicago, IL 60601
Alice Brown	101 Pine St, San Francisco, CA 94101
Charlie White	202 Cedar St, Houston, TX 77001
Diana Green	303 Birch St, Phoenix, AZ 85001
Frank Black	404 Spruce St, Philadelphia, PA 19101
Grace King	505 Willow St, San Diego, CA 92101
Henry Lee	606 Ash St, Dallas, TX 75201
Ivy Hill	707 Hickory St, Austin, TX 78701
Jack Adams	808 Sycamore St, Fort Worth, TX 76101
Karen Baker	909 Magnolia St, San Antonio, TX 78201
Leo Clark	1010 Dogwood St, San Jose, CA 95101
Mia Evans	1111 Redwood St, Sacramento, CA 95801
Noah Foster	1212 Cypress St, Fresno, CA 93701
Olivia Garcia	1313 Juniper St, Bakersfield, CA 93301
Peter Hall	1414 Fir St, Modesto, CA 95201
Quinn Harris	1515 Hemlock St, Stockton, CA 95201
Rachel King	1616 Larch St, Yuba City, CA 95901
Samuel Lee	1717 Spruce St, Marysville, CA 95901
Tina Miller	1818 Fir St, Colusa, CA 95926
Uma Patel	1919 Cedar St, Knightsbridge, CA 95959
Victor Quinn	2020 Birch St, Knightsbridge, CA 95959
Wendy Ross	2121 Spruce St, Knightsbridge, CA 95959
Xavier Smith	2222 Fir St, Knightsbridge, CA 95959
Yara Taylor	2323 Cedar St, Knightsbridge, CA 95959
Zoe White	2424 Birch St, Knightsbridge, CA 95959

This document is a list of names and their corresponding addresses. The names are listed in the first column, and the addresses are listed in the second column. The list is as follows:

0

Población y Renta

0-1.1. y 0.1.2. POBLACION DE DERECHO

Fuente de información

La fuente de información es el Instituto Nacional de Estadística (INE), que elabora, con periodicidad decenal (años terminados en 0 hasta 1970 y terminados en 1, a partir de 1981), los Censos de Población y con periodicidad también decenal (años terminados en 5 hasta 1975 y a partir de 1986 serán los años terminados en 6), y en colaboración con los Ayuntamientos, la Renovación del Padrón Municipal de Habitantes.

Así mismo, anualmente y con referencia al primero de enero (desde 1987), los Ayuntamientos realizan las Rectificaciones del Padrón Municipal en función de las altas y bajas padronales habidas en el año; estas Rectificaciones las vienen publicando las Delegaciones Provinciales del INE.

Existe un gran número de publicaciones que, a distinto nivel de desagregación, contienen datos censales. La información aquí recogida, referida al Censo de Población de 1991, está publicada en «Población de derecho y de hecho de los Municipios Españoles».

Respecto al Padrón Municipal de Habitantes la Comunidad de Madrid ha realizado una explotación exhaustiva cuyos resultados han sido publicados por la Consejería de Economía.

Notas generales

Para un detallado conocimiento de estas investigaciones (definiciones, objetivos, cuestionario, etc.), ver la publicación del INE «Proyecto del Censo de Población de 1981», y la de la Consejería de Economía «Padrón de 1986 de la Comunidad de Madrid».

Notas a los cuadros

La Población de derecho está formada por las personas que tienen fijada su residencia en Madrid.

Cifras correspondientes al Total Nacional

Los datos referidos al Total Nacional, correspondientes al Censo de Población de 1991, se recogen en las publicaciones citadas.

0-1.3. EVOLUCION DEMOGRAFICA REGISTRADA

Fuente de información

Mediante convenio suscrito con el INE, esta estadística es elaborada por el Departamento de Estadística (Consejería de Economía) en colaboración con la Dirección General de Planificación, Formación e Investigación Sanitaria (Consejería de Salud) de la Comunidad de Madrid. Los datos se presentan en el Boletín trimestral "Demografía y Salud".

Notas generales

Los datos proceden de las primeras tabulaciones de los boletines estadísticos de partos, defunciones y matrimonios que rellena el ciudadano en el momento de inscribir el acontecimiento en el Registro Civil de cada municipio.

Notas al cuadro

La información va referida a los sucesos inscritos, es decir, a aquellos que han tenido lugar en la Comunidad de Madrid. No incluye por tanto los sucesos de residentes acaecidos fuera de la Comunidad de Madrid.

El número de los *Nacimientos* corresponde al de los nacidos vivos, independientemente del número de horas que vivan; el de *Defunciones* es el de fallecidos, incluidos los que mueren antes de sus primeras veinticuatro horas de vida, excepto para el año 1986.

Cifras correspondientes al Total Nacional

El Instituto Nacional de Estadística es el encargado de la realización de las Estadísticas de Movimiento Natural de la Población, aunque actualmente tiene acuerdos de colaboración para su ejecución con algunas Comunidades Autónomas, entre las que se incluye la Comunidad de Madrid. Es el INE el que publica los datos con carácter definitivo, tanto a nivel nacional como por Comunidades Autónomas, en "Movimiento Natural de la Población Española".

0-2. VALOR AÑADIDO BRUTO AL COSTE DE LOS FACTORES

Fuente de información

La fuente de esta información es el Instituto Nacional de Estadística (INE) y los datos aparecen publicados en «Contabilidad Regional de España».

Notas generales

Se recogen en este Boletín datos correspondientes a la serie de Contabilidad Regional con base en el año 1985. Esta base, compatible con la Contabilidad Nacional, recoge un mayor volumen de información a nivel regional y provincial que la anterior base 1980. En concreto, el Producto Interior Bruto de la Comunidad Autónoma se presenta recogiendo la aportación del Valor añadido de 17 ramas de actividad en las que se divide la economía; esta división es la señalada por la Oficina de Estadística de las Comunidades Europeas. Cada una de las ramas se establece por agregación de los grupos que conforman la clasificación NACE/CLIO, que es la versión para la elaboración de las Tablas Input-Output de la Nomenclatura de Actividades de las Comunidades Europeas. La información sobre el contenido de cada una de las ramas se puede obtener en las publicaciones del INE: «Sistema Europeo de Cuentas Económicas Integradas S.E.C. Segunda Edición» y en «Indicadores Estadísticos Regionales», ya citada.

Notas a los cuadros

Además del Valor añadido bruto a coste de factores generado en cada rama de actividad, aparece la contribución negativa de la denominada «Producción imputada de servicios bancarios»; esta producción es la típica realizada por los intermediarios financieros y se mide por la diferencia entre las rentas de la propiedad de las instituciones de crédito sobre el montante de los intereses que pagan a sus acreedores. Es casi imposible medir la utilización de estos servicios por los diferentes tipos de clientes de las instituciones de crédito; por eso, la metodología de Contabilidad Nacional establece que se cree una rama especial que consume toda esta producción; para guardar el equilibrio, esta rama aporta un Valor añadido igual, pero de signo contrario al de esa producción; esta es la explicación al signo negativo que ofrece la última rama del cuadro.

El Valor añadido se presenta medido a coste de los factores, que viene a representar la remuneración directa de los factores de producción de cada producto sin tener en cuenta las repercusiones del sistema fiscal, es decir, antes de incluir los impuestos ligados a la producción o de deducir las subvenciones de explotación.

Cifras correspondientes al Total Nacional

Además de en la publicación citada, el INE elabora y publica anualmente «Contabilidad Regional de España. Base 1980».

Producción, Demanda y Actividad

I-1. PRODUCCIONES AGRICOLAS Y SACRIFICIO DE GANADO

Fuente de información

Esta información es elaborada por el Ministerio de Agricultura, Pesca y Alimentación (MAPA), en colaboración con la Consejería de Economía de la Comunidad de Madrid, y publicada, mensualmente, en el «Boletín Mensual de Estadística» y anualmente en el «Anuario de Estadística Agraria». La citada Consejería publica las «Macromagnitudes» del Sector Agrario, a partir de las correspondientes a 1983. Las cifras contenidas en este Boletín de Coyuntura y no recogidas en las citadas publicaciones han sido suministradas directamente por la Consejería de Economía de la Comunidad de Madrid.

Notas generales

Mensualmente la Consejería de Economía de la Comunidad de Madrid suministra las estimaciones de Producciones (Superficies y Rendimientos), estimaciones que se van modificando mensualmente y que sólo con posterioridad y tras su contraste con las distintas informaciones disponibles convierte en definitivas el MAPA.

La información sobre Sacrificio de Ganado es cumplimentada por dicha Consejería en base a los datos remitidos por los veterinarios titulares.

Notas a los cuadros

I-1.1. Se han seleccionado aquellas producciones cuya participación en la Producción Final del Subsector Agrícola (Producción Total menos Reempleos en el Sector Agrario) alcanza un porcentaje significativo, en la media del periodo considerado.

Cifras correspondientes al Total Nacional

Las cifras correspondientes al Total Nacional se pueden encontrar, además de en las publicaciones citadas, en el «Informe Semanal de Coyuntura» del MAPA.

I-2. INDICE DE ACTIVIDAD INDUSTRIAL

Fuente de información

Este índice se elabora mensualmente en el Departamento de Estadística de la Comunidad de Madrid, que difunde una Hoja de Información Estadística recogiendo los datos del último mes y de los doce meses anteriores.

Existe un Documento de Trabajo titulado "El Índice de Actividad Industrial de la Comunidad de Madrid: Metodología y Resultados", realizado por el Departamento de Estadística.

Notas generales

La información de partida es la facturación de energía eléctrica por 27 ramas industriales que mensualmente remiten al Departamento de Estadística las tres compañías eléctricas que operan en la Comunidad de Madrid. Las ponderaciones que se utilizan provienen de la estructura sectorial del Valor Añadido Industrial al coste de los factores, procedente de las Cuentas Industriales de la Comunidad de Madrid de 1987. El índice tiene como base el año 1987.

El proceso de elaboración es el siguiente:

Se agregan las 27 ramas de facturación y se obtienen series básicas a 17 ramas (mínima agregación con datos significativos), que se transforman en índices tomando como base su valor medio en 1987. Posteriormente se ponderan por la participación de cada grupo en el Valor Añadido y mediante agrupaciones sucesivas se obtienen índices a 12 ramas, a 4 sectores y un índice para el total de la industria.

Notas al cuadro

Los cuatro sectores se corresponden con las Divisiones industriales de la CNAE.

Cifras correspondientes al Total Nacional

El Banco de España elabora un Índice Ponderado de Consumo de Electricidad en la Industria, con base en 1984, y lo publica en el Boletín Estadístico mensual.

I-3. FACTURACION DE ENERGIA ELECTRICA

Fuente de información

La información es facilitada directamente por las empresas suministradoras de energía eléctrica a la Comunidad de Madrid: Iberdrola I, Iberdrola II y Unión Eléctrica-Fenosa.

Datos anuales con una mayor desagregación sectorial por usos los publica el Ministerio de Industria, Comercio y Turismo (MICT) en «Estadística de Energía Eléctrica».

Notas generales

Las Compañías proporcionan la información atendiendo a dos formas de clasificación: la primera, diferencia entre alta y baja tensión y, dentro de ellas, por distintos usos; y la segunda, desagrega los suministros entre 38 subramas y una rúbrica de No consta. Es preciso señalar que estos dos criterios de clasificación son independientes y que, en consecuencia, los resultados por usos y sectores que se obtienen a partir de cada uno de ellos solo pueden coincidir, exactamente, en el "Total" de la facturación efectuada.

Los datos se refieren a facturaciones o lecturas realizadas en el período correspondiente. Estas se realizan con distinta periodicidad según sean suministros en alta tensión (mensualmente) o en baja tensión (bimensualmente).

Por tanto, se corresponderán con los consumos reales del período transcurrido entre dos lecturas sucesivas. Una lectura realizada el día 1 del mes t corresponderá a los consumos realizados a lo largo de todo el mes $t-1$ si es de alta tensión y de los meses $t-1$ y $t-2$ si es de baja tensión; pero una lectura realizada el día 15 del mes t corresponderá a los consumos del período 15 del mes $t-1$ al 15 del mes t , si es de alta tensión, y del 15 del mes $t-2$ al 15 del mes t , si es de baja tensión. Y en ambos casos se recogen en el mes t .

No obstante lo señalado, estos datos y con la misma adscripción temporal son los que habitualmente se publican —para Madrid en el «Informe Anual» del MICT y agregados con los resultados correspondientes a otras provincias en diversas publicaciones— bajo la denominación Consumo de Energía Eléctrica.

Notas a los cuadros

I-3.1. Los datos proceden de la información por tarifas y usos.

Los usos «Doméstico» y el «Alumbrado comercial e Industrial» son suministros en baja tensión.

El «Alumbrado público» es, hasta 1983, la suma de suministros en alta y en baja tensión y a partir del mes de enero de dicho año sólo hay suministros para este uso en alta tensión.

Los «Usos industriales» son la suma de los suministros en baja tensión (Usos industriales y Riego) y en alta tensión (Usos industriales).

«Tracción» y «Reventa» son suministros en alta tensión.

I-3.2. Los datos proceden de la clasificación a 38 subramas. Se ha realizado, dentro de lo posible, una conversión de subramas en divisiones de la CNAE (1974) y, posteriormente, en sectores productivos.

Las agrupaciones efectuadas con las subramas son las siguientes:

«Agricultura» es la subrama 7. Agricultura, ganadería, silvicultura, caza y pesca (incluye regadíos). «Industria» son las subramas 1 a 30 (excepto 7). «Construcción» es la subrama 31. Construcción y obras públicas.

«Comercio y servicio no públicos» incluye: 32. Comercio y servicios.

«Transportes» incluye: 33. Transporte por ferrocarril excepto metro y tranvía; 34. Otras empresas de transporte.

«Administración y otros servicios públicos» incluye: 35. Administración y otros servicios públicos”.

“Otros” es la suma de las subramas 36. Alumbrado público; 37. Usos domésticos; 38. Revendedores y 39. No clasificados.

Cifras correspondientes al Total Nacional

Además de en las publicaciones citadas, el Boletín mensual informativo «Documentación Eléctrica», las hojas semanales «Coyuntura Eléctrica» de UNESA y «Coyuntura Energética» del MICT recogen información para el Total Nacional.

Así mismo, el «Boletín Económico» del Banco de España contiene datos mensuales sobre el consumo de energía total y para usos industriales.

I-4. ALTAS DE INDUSTRIAS EN EL REGISTRO INDUSTRIAL

Fuente de información.

Esta información es elaborada por la Dirección General de Industria, Energía y Minas de la Consejería de Economía de la Comunidad de Madrid.

Notas generales.

La base de la información son las inscripciones en el Registro Industrial de las actividades sometidas en materia de ordenación y policía a la competencia de la Consejería de Economía (R.D.2135/1980 de 26 de septiembre y O.M. de 19 de febrero de 1980). Con esa información, la citada Dirección General realiza mensualmente una explotación estadística atendiendo a la rama de actividad de la empresa.

Notas al cuadro.

El cuadro recoge las altas de industrias en sentido estricto, es decir, aquellas cuya actividad económica está encuadrada en las divisiones 1 a 4 de la CNAE.

La clasificación en ocho ramas de actividad supone hacer algunas agrupaciones respecto a la clasificación a 14 ramas utilizada en otras explotacio-

nes del Departamento de Estadística (Directorio Industrial y Cuentas del Sector Industrial). Para una información más detallada consultar el “Directorio Industrial de la Comunidad de Madrid 1988. Volumen I”.

La correspondencia entre las agrupaciones realizadas en el cuadro, las ramas del Directorio Industrial y la CNAE es la siguiente:

Grupo 1: (ramas 1 a 4), (CNAE 1 y 2); Grupo 2: (5), (31); Grupo 3: (6 a 8), (32 a 38); Grupo 4: (9 y 10), (41 y 42); Grupo 5: (11), (43 a 45); Grupo 6: (12), (46); Grupo 7: (13), (47) y Grupo 8: (14), (48 y 49).

La fecha de referencia es la de la presentación de la solicitud de alta en el Registro Industrial.

Cifras correspondientes al Total Nacional.

Las Comunidades Autónomas remiten al Ministerio de Industria y Energía periódicamente las variaciones del Registro Industrial correspondientes a sus respectivos espacios territoriales.

I-5.1. FABRICACION DE VEHICULOS

Fuente de información

Esta información la elabora mensualmente la Secretaría General Técnica del Ministerio de Industria, Comercio y Turismo y la publica en el «Boletín de Estadística» mensual, con desagregación por Comunidades Autónomas.

Notas generales

Los datos proceden de las investigaciones delegadas por el Instituto Nacional de Estadística en el MICT: Fabricación de vehículos automóviles y Fabricación de motocicletas y bicicletas.

La toma de datos es exhaustiva, es decir, mensualmente se recoge información de todas las empresas fabricantes de dichos bienes.

Notas al cuadro

El grupo «Tractomotores y Tractores de ruedas» incluye también Vehículos todo terreno. No consta la fabricación de bicicletas en la Comunidad de Madrid.

Cifras correspondientes al Total Nacional

La Estadística sobre construcción de material de transporte, en su apartado de Automóviles y bicicletas, en cuanto investigación anual, está incluida en la Estadística Industrial del INE, aunque la realiza el MICT de acuerdo con la metodología y definiciones de dicha Encuesta Industrial.

El «Anuario Estadístico» del INE recoge datos anuales de las variables básicas de dicha Encuesta, para el conjunto nacional.

I-5.2. MATRICULACION DE VEHICULOS

Fuente de información

La estadística de Matriculación de vehículos es elaborada mensualmente por la Dirección General de Tráfico, que la publica en su «Boletín Informativo» mensual.

La matriculación de Tractores agrícolas la elabora la Consejería de Agricultura y Cooperación de la Comunidad de Madrid, que proporciona directamente los datos. Esta información la recoge y publica el Ministerio de Agricultura, Pesca y Alimentación en el «Boletín mensual de estadística».

Notas generales

Las Matriculaciones de vehículos proceden del registro que de esta operación es obligatorio realizar en la Dirección General de Tráfico y MAPA, respectivamente.

Notas al cuadro

La rúbrica «Camiones» incluye también furgonetas. Los «Tractores agrícolas» son los tractores nuevos inscritos.

Cifras correspondientes al Total Nacional

Los citados Boletines de la Dirección General de Tráfico y del MAPA contienen información mensual a nivel provincial y nacional. Datos anuales para el Total Nacional de matriculación de tractores agrícolas se publican en el «Anuario de Estadística Agraria» del MAPA.

I-6.1. y I-6.2. VENTAS DE CEMENTO Y LICITACION OFICIAL POR TIPO DE OBRA Y ORGANISMOS

Fuente de información

Las estadísticas contenidas en estos cuadros proceden de la información suministrada por SEOPAN (Asociación de Empresas Constructoras de Ambito Nacional) y recogida en las siguientes publicaciones de la Asociación: «Informe anual. Comunidades Autónomas», «Circular informativa sobre construcción», de periodicidad mensual, y su suplemento «La construcción en las Comunidades Autónomas». La información sobre las Ventas de Cemento es facilitada directamente por OFICEMEN (Agrupación de Fabricantes de Cemento de España), que agrupa a la casi totalidad de fabricantes de cemento de España (alrededor del 99,5 por ciento de la producción).

La estadística de Licitación Oficial de Obras está elaborada directamente por SEOPAN.

Notas generales

Las cifras de Licitación Oficial de Obras se obtienen mediante el registro y la agregación de todos los anuncios de licitaciones que aparecen en el «B.O.E.», en el boletín autonómico y en el provincial. Las licitaciones se contabilizan según su presupuesto base o de licitación y, en el caso de contratación directa, por el presupuesto concertado.

Notas a los cuadros

I-6.2. El concepto de «Administración Central» incluye el Estado, o los servicios comerciales incluidos en el presupuesto del Estado, los Organismos Autónomos industriales y comerciales, RENFE y la Seguridad Social. Los organismos se encuadran en el Ministerio del que dependen.

En el caso de Licitación conjunta de dos organismos, ésta se recoge en el que encabeza la convocatoria del concurso.

Cifras correspondientes al Total Nacional

Además de en las publicaciones citadas, en el «Boletín Estadístico» del Banco de España se pueden encontrar series históricas de las diferentes variables recogidas en los cuadros.

I-6.3. y I-6.4. CONSTRUCCION DE VIVIENDAS Y PROYECTOS VISADOS

Fuente de información

Tanto la información sobre construcción de Viviendas como la de Proyectos Visados por el Colegio de Arquitectos son suministradas por la Dirección General para la Vivienda y Arquitectura del Ministerio de Obras Públicas y Urbanismo, que elabora mensualmente un «Avance de resultados sobre edificación residencial», en base a la información suministrada por el Instituto de la Vivienda de Madrid. Anualmente dicho Ministerio publicó, hasta 1986, la «Evolución cuantitativa del subsector vivienda en España».

Notas generales

Las «Viviendas de Protección Oficial (V.P.O.)» pueden ser construidas por promotores privados o públicos. En este segundo caso son construidas por el Organismo competente de cada Comunidad Autónoma, con cargo a sus propios recursos. En la Comunidad de Madrid dicho Organismo es el Instituto de la Vivienda de Madrid (IVIMA).

El R.D. 1494/87 de 4 de diciembre y con posterioridad el R.D. 224/89 de 3 de marzo han ampliado el papel de los promotores públicos al introducir las dos posibilidades siguientes (manteniéndose la anterior de financiación con fondos propios): poder acogerse al Régimen General, actuando de hecho como un promotor privado; y la implantación de un Régimen Especial, que permite la obtención de financiación ajena, con unas condiciones especiales. Por el momento, la D.G. para la Vivienda y Arquitectura mantiene en su estadística la clasificación de VPO anterior a estas modificaciones, incluyendo en Promoción privada las viviendas construidas por promotores públicos que se acogen al Régimen General y al Régimen Especial.

Son «Viviendas Libres» las construidas por promotores privados sin las limitaciones ni privilegios de financiación propios de las V.P.O.

Por su parte los «Proyectos Visados» por el Colegio de Arquitectos corresponden a las aprobaciones que dicho Colegio realiza de los proyectos de construcción de viviendas presentados.

Notas a los cuadros

I-6.3. Las viviendas libres iniciadas se corresponden con proyectos presentados, mientras que el registro de terminaciones se obtiene a partir de la solicitud de las cédulas de habitabilidad.

Las cifras de Viviendas Iniciadas de Promoción Privada incluyen, a partir de 1984, iniciaciones detectadas por disposiciones de crédito. Los datos mensuales de Viviendas Libres Iniciadas suelen contener estimaciones.

La diferencia entre dos meses consecutivos en los datos acumulados que se presentan, no se corresponde exactamente con la construcción de viviendas realizada en ese último mes. Esto es debido a que la cifra de cada mes incluye además de la construcción de ese mes, las rectificaciones correspondientes a períodos anteriores.

Estas rectificaciones hacen que los datos presentados no puedan considerarse definitivos hasta transcurridos dos o tres años.

Cifras correspondientes al Total Nacional

Además del citado informe anual del MOPT pueden encontrarse datos al respecto en las publicaciones ya aludidas de SEOPAN y en el «Boletín Estadístico» del Banco de España.

I-6.5. REHABILITACION DE VIVIENDAS

Fuente de información

Los datos proceden de la «Estadística de Calificaciones de rehabilitación de Viviendas» que, con inicio en enero de 1989, se elabora mediante colaboración entre el Departamento de Estadística de

la Comunidad de Madrid y la D.G. de Arquitectura de la Consejería de Política Territorial, que es el organismo que tiene encargada la gestión, seguimiento y resolución de las actuaciones de rehabilitación. Esa D.G. remite los resúmenes administrativos que confeccionan las Comisiones de rehabilitación al Departamento de Estadística, donde se procede a la explotación de los datos. Los datos más completos de ésta estadística (que aparecen resumidos en este Boletín) figuran en un documento de trabajo de carácter trimestral que elabora el Departamento de Estadística de la Comunidad de Madrid.

Además de la información económica aquí recogida, dicha estadística contiene también datos sobre tipos de promotor y tipos de obra, todo ello distribuido por municipios.

La D.G. de Arquitectura envía mensualmente al MOPT las cifras del número de calificaciones de rehabilitación del mes, datos que dicho Ministerio publica en el «Informe sobre la evolución del subsector vivienda».

El proceso de revisión, contraste y depuración al que son sometidos, por parte del Departamento de Estadística, los resúmenes citados anteriormente representa una mayor fiabilidad de los datos aquí presentados.

Notas Generales

La Comunidad de Madrid carece de normativa específica sobre rehabilitación por lo que es de aplicación la legislación estatal.

Las actuaciones de rehabilitación se regularon por primera vez en 1982, pero la legislación vigente en la actualidad es el R.D.1.932/91 de 20 de diciembre que prevé la existencia de dos tipos de rehabilitación en función del promotor: la pública, reservada a promotores públicos y sociedades cooperativas autorizadas, y la privada, para el resto de promotores. Se contemplan también dos tipos de actuación: la de adquisición de edificios y/o viviendas para su inmediata rehabilitación y las actuaciones realizadas por los propietarios, inquilinos, etc.,

Las ayudas previstas son subvenciones, préstamos subsidiados y préstamos sin subsidiar.

Notas al cuadro

Las cifras se refieren a los tipos de régimen, público y privado y a ambos tipos de actuación.

El «Presupuesto protegible de rehabilitación» o coste real de la actuación se determina por el precio total del contrato de ejecución de las obras, los honorarios de profesionales y los demás derechos y tasas, y sirve para fijar la cuantías de los préstamos y las subvenciones.

El «Préstamo sin subsidiar» es un préstamo básico protegido, pues se concede a un tipo de interés inferior al de mercado (12 por ciento); en el «Préstamo subsidiado» el tipo de interés fluctúa entre el 5 y el 9 por ciento.

Los conceptos de préstamo subsidiado y sin subsidiar son excluyentes —ya que la concesión de uno u otro se determina según la relación de los ingresos de cada promotor con el Salario Mínimo Interprofesional— y, por lo tanto, las cuantías de los préstamos pueden agregarse.

La concesión o no de subvención depende también de los ingresos del promotor, y oscila entre el 10 y el 18 por ciento de presupuesto protegible. De este concepto sólo se dispone de datos sobre su número, pero no de su cuantía.

Cifras correspondientes al Total Nacional

Datos a nivel nacional están disponibles en la publicación ya citada «Evolución del Subsector Vivienda en España», que elabora la D.G. para la Vivienda y Arquitectura, del M O P T.

I-7. MOVIMIENTO TURISTICO

Fuente de información

La Estadística de Movimiento de Viajeros es elaborada por el Instituto Nacional de Estadística, que la publica mensualmente en «Movimiento de viajeros en establecimientos hoteleros» y en el boletín trimestral de «Movimiento de viajeros en establecimientos turísticos».

Notas generales

La estadística mensual se elabora con la información suministrada por una muestra de Establecimientos Hoteleros y Acampamentos que se clasifican según Normas de la Secretaría de Estado de Turismo.

Notas al cuadro

Se entiende por «Pernoctación» la ocupación por una persona de una o más plazas o de una cama supletoria dentro de una jornada hotelera y en un mismo establecimiento.

Se define como «Viajero» a toda persona que realiza una o más pernoctaciones seguidas en el mismo alojamiento. Por número de viajeros debe entenderse el de *viajeros entrados* en el mes de referencia, sin tener en cuenta los procedentes del mes anterior.

«Grado de ocupación» por plazas es la relación, en porcentaje, entre el total de pernoctaciones y el producto de las plazas por los días del período considerado.

Cifras correspondientes al Total Nacional

La información de base es suministrada por todos los Establecimientos Hoteleros y Acampamentos, excepto en las provincias de Alicante, Baleares, Barcelona, Gerona, Madrid, Málaga y Las Palmas, en que se toma una muestra de establecimientos. Para un mayor detalle ver la publicación trimestral del INE «Movimiento de viajeros en establecimientos turísticos».

Los datos correspondientes al Total Nacional se recogen en las publicaciones citadas.

I-8.1. TRANSPORTE URBANO

Fuente de información

Los datos recogidos han sido suministrados por la Compañía Metropolitana de Madrid (METRO) y por la Empresa Municipal de Transportes (E.M.T.), concesionaria del transporte urbano en el municipio de Madrid.

I-8.2. TRAFICO AEREO. AEROPUERTO DE BARAJAS

Fuente de información

Las series presentadas las elabora la Dirección General de Aviación Civil del Ministerio de Obras Públicas y Transportes, y las recoge mensualmente en un «Avance de datos estadísticos». Este Organismo también elabora el «Anuario Estadístico del Transporte Aéreo», con gran cantidad de información sobre este tipo de transporte.

Notas al cuadro

Las series incluyen el número de pasajeros y las mercancías embarcadas y desembarcadas en el aeropuerto de Barajas, tanto en vuelo regular como no regular y clasificados según su destino (dentro o fuera del territorio nacional).

Cifras correspondientes al Total Nacional

Además de en las fuentes citadas, pueden encontrarse series de transporte aéreo en las siguientes publicaciones del Ministerio de Obras Públicas y Transportes: «Informe sobre la Coyuntura del Transporte», de periodicidad trimestral, «Estadísticas del Transporte. Series cronológicas» y «Los transportes, el Turismo y las Comunicaciones».

I-8.3. TRAFICO DE MERCANCIAS RENFE. LARGO RECORRIDO

Fuente de información

Los datos para la elaboración de estas series proceden de la información suministrada directamente por RENFE.

Notas generales

Las series recogidas se refieren al transporte de mercancías en *largo recorrido* no estando incluido, por consiguiente, el esporádico transporte que pueda llevarse a cabo en *cercanías*, en todo caso de escasa entidad.

RENFE proporciona la información desagregada en Vagón completo, Contenedores y Tráfico internacional, y para cada una de las estaciones (apeaderos, despachos, cargaderos, etc) localizados en el territorio de la Comunidad de Madrid.

Notas al cuadro

Las mercancías «Expedidas» son aquéllas cuyo origen de recorrido es algún punto del territorio de Madrid y las mercancías «Recibidas» son las que tiene Madrid como destino.

El concepto «Tm x Km» es la suma de pesos multiplicados por distancias, correspondientes a cada uno de los recorridos efectuados.

La «Distancia media por Tm» es la relación por cociente del concepto anterior y el total de Toneladas transportadas.

Entre abril y mayo de 1989 puede existir algún pequeño desajuste en las cifras, ya que desde esa segunda fecha RENFE obtiene la información a partir de una base de datos diferente, la contable. Este cambio afecta, aunque en poca medida, a las mercancías transportadas al no incluirse ahora el tráfico propio de RENFE, por no generar ingresos; y a la variable Toneladas por kilómetro por utilizar ahora el peso de tasación (peso real redondeado por exceso) en lugar del peso real que empleaba antes.

Cifras correspondientes al Total Nacional

El Ministerio de Transportes, Turismo y Comunicaciones, publica datos mensuales, referidos al Total Nacional, sobre diversas variables relativas al transporte por ferrocarril en la publicación trimestral «Informe sobre la coyuntura del transporte». Series cronológicas anuales se presentan en la publicación «Estadística de transportes. Series cronológicas 1950-1980» del antiguo Instituto de Transportes y Comunicaciones. Asimismo, el Boletín Estadístico del Banco de España recoge datos mensuales sobre el tráfico de mercancías a nivel nacional.

I-9. COMUNICACIONES TELEFONICAS

Fuente de información

La Compañía Telefónica Nacional de España (CTNE) suministra directamente la información requerida para la elaboración de este cuadro.

Notas al cuadro

Las «Líneas» (o números telefónicos) existentes cada mes son el resultado de sumar al número de líneas del mes anterior las «peticiones registradas» y restarle las *peticiones anuladas* y las *bajas de líneas*.

El número de conferencias se refiere a las efectuadas desde Madrid. La especificación de «Automáticas» se hace necesaria al seguir realizándose algunas conferencias «manuales», aunque su número sea de escasa magnitud respecto al total de conferencias.

Cifras correspondientes al Total Nacional

El «Boletín Estadístico» del Banco de España publica la serie histórica correspondiente a las conferencias telefónicas de origen interior.

I-10. INDICE DE VENTAS EN GRANDES ALMACENES E HIPERMERCADOS

Fuente de información

Este índice se elabora mensualmente en el Departamento de Estadística de la Comunidad de Madrid, que difunde una Hoja de Información Estadística recogiendo los datos del último mes y de los doce meses anteriores.

Notas generales

La unidad estadística básica es el establecimiento comercial de venta al por menor situado en el territorio de la Comunidad de Madrid y que cumpla las dos siguientes condiciones: Tener una superficie de venta superior a los 2.000 metros cuadrados y desarrollar una actividad principal encuadrada en los Subgrupos CNAE 6481 Supermercados y similares y 6483 Grandes almacenes; de esta forma se asegura que los establecimientos seleccionados venden una amplia gama de productos. El marco de referencia ha sido el Directorio de Comercio Minorista de la Comunidad de Madrid, elaborado por el Departamento de Estadística.

El número de establecimientos investigados es de 32, que reúnen una superficie total de venta de 361.195 metros cuadrados.

El año base es 1990, es decir, es igual a 100 la media mensual de las ventas correspondientes a ese año.

El volumen de ventas de cada periodo va valorado a precios corrientes.

Los índices se elevan a definitivos transcurridos dos meses desde su elaboración.

Notas al cuadro

Además del Índice de Ventas General se confeccionan dos índices parciales, atendiendo al tipo de productos objeto de la venta: Índice de Ventas en Alimentación y Bebidas e Índice de Ventas del Resto de Productos.

Los índices anteriores a 1990 que aparecen en el cuadro son el resultado de transformar los anteriores índices de base 1986 (elaborados con la misma metodología, aunque con menor cobertura) en los actuales índices de base 1990, dando como resultado series homogéneas. (Ver Anexo).

Cifras correspondientes al Total Nacional

El Instituto Nacional de Estadística elabora un Índice de Ventas en Grandes Almacenes con base 1963 y que no contiene información por Comunidades autónomas. Los datos mensuales de dicho índice se recogen en el «Boletín Estadístico» y en «Indicadores de Coyuntura».

I-11. COMERCIO EXTERIOR

Fuente de información

Los datos para la elaboración de estas series son suministrados directamente por la Dirección General de Aduanas e Impuestos Especiales del Ministerio de Economía y Hacienda.

Notas generales

Las series recogidas en este apartado ofrecen información de las operaciones de Comercio Exterior en las que el territorio origen o destino de las mercancías es la Comunidad de Madrid.

Notas a los cuadros

I-11.1. La información contenida en este cuadro se refiere a exportaciones originarias de la Comunidad de Madrid.

Los 99 grupos de la clasificación NIMEXE, vigente hasta 1987 y TARIC, que entró en vigor en 1988, se han reconducido a 9 agrupaciones con la correspondencia que se cita a continuación. A nivel de capítulo, la correspondencia en el caso de la TARIC no es perfecta en todos los casos. Pero se aproxima lo suficiente como para –en tanto no se pueda disponer de la información con mayor nivel de desagregación– considerar que los resultados obtenidos con ese procedimiento de agregación dan lugar a series perfectamente homogéneas.

Denominación	NIMEXE/TARIC
Productos agropecuarios y alimenticios transformados	1 a 24
Productos químicos y materias plásticas.....	28 a 40
Papel y sus manufacturas	47 a 49
Metales comunes y sus manufacturas.....	(1)
Maquinaria no eléctrica.....	84
Maquinaria eléctrica.....	85
Material de transporte	86 a 89
Instrumentos de óptica, fotografía, medida, precisión, etc.....	90 a 92
Otros	00
	25 a 27
	41 a 46
	(2)
	93 a 99

(1) NIMEXE: 73 a 83; TARIC: 72 a 83

(2) NIMEXE: 50 a 72; TARIC: 50 a 71

I-11.3. La clasificación de los bienes exportados con origen en la Comunidad de Madrid, por grupos de utilización, se articula de la siguiente forma:

1. Bienes de Consumo

1.1. Alimentos, bebidas y tabaco

1.2. Otros bienes de consumo

1.2.1. Bienes de consumo duradero

1.2.1.1. Automóviles

1.2.1.2. Otros bienes de consumo duradero

1.2.2. Bienes de consumo no duradero

1.2.2.1. Productos energéticos de consumo

1.2.2.2. Otros bienes de consumo no duradero

2. Bienes de Capital

2.1. Maquinaria y otros bienes de equipo

2.1.1. Estructuras metálicas y calderería

2.1.2. Maquinaria

2.1.2.1. Maquinaria agrícola

2.1.2.2. Maquinaria para la construcción

2.1.2.3. Otra maquinaria

2.2. Material de transporte

2.2.1. Terrestre no ferroviario

2.2.1.1. Agrícola

2.2.1.2. No agrícola

2.2.2. Ferroviario

2.2.3. Naval

2.2.4. Aéreo

2.3. Otros bienes de capital

2.3.1. Animales vivos

2.3.2. Instrumentos y aparatos de óptica, fotografía y cinematografía

2.3.3. Instrumentos y aparatos médico quirúrgicos

2.3.4. Otros bienes de capital

3. Bienes intermedios

3.1. Productos intermedios de la agricultura, silvicultura y pesca

3.2. Productos energéticos intermedios

3.3. Productos industriales intermedios

3.3.1. Productos minerales metálicos y no metálicos

3.3.2. Productos químicos intermedios

3.3.3. Productos intermedios metálicos y para maquinaria

3.3.4. Material y accesorios eléctricos intermedios

3.3.5. Productos intermedios para medios de transporte

3.3.6. Productos alimenticios, bebidas y tabaco, intermedios

3.3.7. Productos intermedios textiles, vestido, cuero y calzado

3.3.8. Otros productos intermedios

I-11.4. La información contenida en este cuadro se refiere a importaciones destinadas a la Comunidad de Madrid.

La correspondencia entre las 9 agrupaciones en que se han clasificado las importaciones y la clasificación NIMEXE y TARIC es la misma que la efectuada para las exportaciones, figurando en las notas al cuadro I-11.1.

I-11.6. La clasificación de los bienes importados con destino en la Comunidad de Madrid, por grupos de utilización, se articula de la forma descrita en la nota al cuadro I-11.3.

Cifras correspondientes al Total Nacional

Las cifras nacionales se publican en el semanario ICE del Ministerio de Economía y Hacienda y en el Boletín Estadístico Mensual del Banco de España.

I-12. INVERSIONES EXTRANJERAS DIRECTAS

Fuente de Información

La fuente de información es la D.G. de Transacciones Exteriores del Ministerio de Economía y Hacienda, que publica las cifras mensuales en el Boletín de Información Comercial Española bajo el título de Inversiones de Empresas Extranjeras en España.

Los datos de las Comunidades Autónomas vienen cruzados además de por sectores, aquí recogidos, por países de procedencia.

Notas generales

El Reglamento de Inversiones Extranjeras en España, aprobado por R.D. 2077/1986 de 25 de septiembre, clasifica las inversiones extranjeras en directas, de cartera, en bienes inmuebles y otras. De entre las primeras, delimita aquellas que para ser realizadas necesitan la autorización o verificación previa por parte de la D.G. de Transacciones Exteriores. Con la información contenida en las verificaciones, dicha D.G. elabora una estadística, cuyos datos son los que se recogen en este Boletín. Los supuestos de inversiones extranjeras directas sometidas al trámite de verificación, según el R.D. 2077/1986 y la posterior Orden de 4 de febrero de 1990, modificada por la Orden de 25 de septiembre de 1.991, son las siguientes:

- 1) Las inversiones directas que por sí solas o en unión de las que ya se hubiesen realizado por el mismo o distinto inversor en la Empresa española superen los 250 millones de pesetas, quedando exentas del trámite de verificación previa las de importe igual o inferior a dicha cantidad, cualquiera que sea el porcentaje de participación extranjera resultante en el capital social de la Empresa española.
 - 2) Las inversiones directas de importe igual o inferior a 250 millones de pesetas que se realicen mediante las siguientes operaciones:
 - a) Los préstamos asimilados a inversión extranjera directa.
 - b) Las inversiones realizadas con cargo a cuentas extranjeras de pesetas ordinarias.
 - c) Las inversiones efectuadas mediante aportación no dineraria distinta de equipo capital, asistencia técnica, patentes o licencias de fabricación extranjeras.
 - d) Las inversiones que tengan por objeto Entidades distintas de Sociedades o sucursales.
 - e) Las inversiones procedentes de los países y territorios relacionados en el artículo único del Real Decreto 1080/1991, de 5 de julio.
 - 3) La constitución, ampliación o adquisición de sucursales o establecimientos de sociedades extranjeras realizadas por personas físicas no residentes.
 - 4) La concesión a sociedades españolas de préstamos de duración superior a cinco años, con el fin de mantener vínculos económicos duraderos realizadas por a) personas jurídicas privadas o personas físicas extranjeras, b) personas físicas españolas no residentes, c) las sucursales en España de a) y b), y d) las sociedades españolas con participación extranjera en su capital igual o superior al 25 por 100.
 - 5) La reinversión de beneficios por el inversor extranjero con el fin de mantener vínculos económicos duraderos, mediante la ampliación de la dotación patrimonial de sucursales o establecimientos de sociedades extranjeras.
- Para la interpretación de las cifras habrá que tener en cuenta que:
- van referidas a inversiones en fase de proyecto, de modo que luego pueden realizarse por una cuantía menor a la autorizada, o no llegar a realizarse.

- son datos provisionales relativos a los expedientes presentados en el período de referencia, a los cuales pueden incorporarse altas y bajas de expedientes para obtener la cifra definitiva.
- el período al que van referidas es el de la autorización, que tiene validez de seis meses.
- la regionalización se efectúa según el criterio de domicilio fiscal de la sociedad y no según localización real del proyecto de inversión.

Notas al cuadro

El grupo denominado Resto está compuesto por la suma de las siguientes Divisiones CNAE: 0 Agricultura; 1 Energía y agua; 5 Construcción y 9 Otros servicios.

Cifras correspondientes al Total Nacional

El Boletín (semanal) de Información Comercial Española publica las cifras correspondientes al Total Nacional con un considerable nivel de desagregación.

3.3.2	Instrumentos y aparatos de control, informática y comunicaciones
3.3.3	Instrumentos y aparatos de medida, óptica y fonología
3.3.4	Óptica, fotografía y vídeo
3.3.5	Industria textil
3.3.6	Industria de la piel y de los productos de cuero
3.3.7	Industria de la madera y de los productos de madera
3.3.8	Industria de la cerámica y de los productos de cerámica
3.3.9	Industria de la vidrio y de los productos de vidrio
3.3.10	Industria de la metalurgia
3.3.11	Industria de la metalurgia de los metales preciosos
3.3.12	Industria de la metalurgia de los metales comunes
3.3.13	Industria de la metalurgia de los metales ligeros
3.3.14	Industria de la metalurgia de los metales pesados
3.3.15	Industria de la metalurgia de los metales especiales
3.3.16	Industria de la metalurgia de los metales preciosos y de los metales comunes
3.3.17	Industria de la metalurgia de los metales ligeros y pesados
3.3.18	Industria de la metalurgia de los metales especiales
3.3.19	Industria de la metalurgia de los metales preciosos y de los metales comunes
3.3.20	Industria de la metalurgia de los metales ligeros y pesados
3.3.21	Industria de la metalurgia de los metales especiales
3.3.22	Industria de la metalurgia de los metales preciosos y de los metales comunes
3.3.23	Industria de la metalurgia de los metales ligeros y pesados
3.3.24	Industria de la metalurgia de los metales especiales
3.3.25	Industria de la metalurgia de los metales preciosos y de los metales comunes
3.3.26	Industria de la metalurgia de los metales ligeros y pesados
3.3.27	Industria de la metalurgia de los metales especiales
3.3.28	Industria de la metalurgia de los metales preciosos y de los metales comunes
3.3.29	Industria de la metalurgia de los metales ligeros y pesados
3.3.30	Industria de la metalurgia de los metales especiales

La información contenida en este cuadro se refiere a inversiones realizadas en el territorio de Madrid. La información correspondiente a las demás Comunidades Autónomas se publica en los Boletines de Información Comercial Española de las respectivas Comunidades Autónomas. La información correspondiente a las inversiones en el extranjero se publica en el Boletín de Información Comercial Española de España. La información correspondiente a las inversiones en el extranjero se publica en el Boletín de Información Comercial Española de España. La información correspondiente a las inversiones en el extranjero se publica en el Boletín de Información Comercial Española de España.

Cifras correspondientes al Total Nacional. Las cifras nacionales se publican en el Boletín de Información Comercial Española de España. Las cifras correspondientes a las Comunidades Autónomas se publican en los Boletines de Información Comercial Española de las respectivas Comunidades Autónomas. Las cifras correspondientes a las inversiones en el extranjero se publican en el Boletín de Información Comercial Española de España.

H-12. INVERSIONES EXTRANJERAS DIRECTAS
 Fuente de información: I.C.E. de España. La fuente de información es la D.G. de Estadística del Ministerio de Economía y Hacienda, que publica las cifras mensuales en el Boletín de Información Comercial Española de España. Los datos de las Comunidades Autónomas se cruzan además de por sectores, según se indica en el cuadro de procedencia de los datos.

Para la información es la Cámara de Comercio e Industria de Madrid, que bimensualmente elabora esta Encuesta y la publica en «Informe de Coyuntura de la Industria de Madrid. Resultados de la Encuesta sobre situación y perspectivas» y en las «Memorias» anuales se recogen series históricas para las principales variables investigadas.

II

Opiniones empresariales

Cámara de Comercio e Industria

II-1. ENCUESTA DE COYUNTURA INDUSTRIAL

Fuente de información

La fuente de información es la Cámara de Comercio e Industria de Madrid, que bimensualmente elabora esta Encuesta y la publica en «Informe de Coyuntura de la Industria de Madrid. Resultados de la Encuesta sobre situación y perspectivas» y en las «Memorias» anuales se recogen series históricas para las principales variables investigadas.

Notas generales

Es ésta una encuesta cualitativa realizada a una muestra de empresas del sector. Cada Boletín bimensual recoge el número de empresas que integran la muestra y los porcentajes de respuesta obtenidos, por sectores.

Notas a los cuadros

II-1.1., II-1.2. y II-1.3. Los saldos netos, que en la encuesta se llaman *tendencia*, vienen dados por la diferencia entre los porcentajes de respuestas *superiores e inferiores* a lo normal y afecta a todas las variables excepto al «Grado de Utilización de la Capacidad Productiva», único dato cuantitativo solicitado a las empresas.

II-1.4. Viene referido al Sector Construcción.

Las perspectivas se refieren a los próximos doce meses. Los saldos netos en las «Perspectivas de la Demanda y del Empleo» vienen dados por la diferencia entre los porcentajes de respuesta *aumentará y disminuirá*. Los saldos netos en «Nivel de Contratación» y «Volumen de Obra ejecutada» vienen dados por la diferencia entre los porcentajes de respuesta *elevada y débil*.

II-2. ENCUESTA DE COYUNTURA DEL COMERCIO MINORISTA. MUNICIPIO DE MADRID

Fuente de información

La fuente de información es la Cámara de Comercio e Industria de Madrid, que, bimensualmente, elabora esta Encuesta y la publica en el «Informe de Coyuntura del Comercio de Madrid. Resultados de la Encuesta sobre situación y perspectivas», y en las «Memorias» anuales recoge series históricas de las principales variables investigadas.

Notas generales

Encuesta cualitativa realizada en base a una muestra de establecimientos comerciales de carácter minorista del Municipio de Madrid. Cada Boletín bimensual recoge el número de establecimientos que integran la muestra y los porcentajes obtenidos, por sectores.

Notas a los cuadros

II-2.1., y II-2.2. En ambos cuadros las medias anuales del año t se han calculado tomando los datos del bimestre diciembre $t-1$, enero t .

Cifras correspondientes al Total Nacional

El Ministerio de Industria Comunicaciones y Turismo elabora para el Total Nacional una Encuesta de Opiniones Empresariales, también de carácter cualitativo y en la que se estudian el mismo tipo de variables que las investigadas por la Encuesta de la Cámara de Comercio e Industria de Madrid.

La información obtenida se publica regularmente en la revista mensual «Coyuntura Industrial» de dicho Ministerio.



Precios y salarios

III-1. INDICE DE PRECIOS DE CONSUMO COMUNIDAD DE MADRID Y CAPITAL

Fuente de información

Esta información es elaborada mensualmente por el Instituto Nacional de Estadística que, hasta julio de 1985 (mes anterior al de cambio de base del índice) suministraba datos definitivos para Comunidades Autónomas y Capitales de Provincia, recojiéndose dicha información en «Índice de Precios de Consumo. Datos definitivos».

A partir de agosto de 1985, simultáneamente con los índices para el Conjunto Nacional, el INE publica el Índice General provisional por Comunidades Autónomas en «Índice de Precios de Consumo. Cifras Provisionales».

Desde comienzos de 1989 el INE también proporciona los datos provisionales para los ocho grupos, por Comunidades Autónomas.

Las cifras definitivas de los índices General y por Grupos así como el General por Capitales, los publica el INE en «Índice de Precios de Consumo. Boletín trimestral. Datos definitivos».

Notas generales

Estos índices son del tipo Laspeyres. Recogen información de los precios en establecimientos de áreas urbanas y rurales. La estructura básica de estos índices se apoya en los resultados de las Encuestas de Presupuestos Familiares elaboradas por el INE. Para un conocimiento más detallado ver la publicación del INE «Índice de Precios de Consumo» de E. García España y J.M. Iñigo Serrano y también «Índice de Precios de Consumo. Base 1983. Monografía Técnica» e «Índice de Precios de Consumo. Años 1984 y 1985. Enlace de Series», del INE.

Notas al cuadro

El IPC vigente desde agosto de 1985 tiene como base el año 1983 y su estructura procede de la Encuesta de Presupuestos Familiares 1980/81. El cociente entre el índice actual (base 1983) y el antiguo (base 1976), referidos ambos al mes de julio de 1985 es el denominado «coeficiente de enlace legal»; estos coeficientes han sido proporcionados por el INE, disponiéndose a nivel de Comunidad Autónoma de los coeficientes de enlace para el índice general y los ocho grupos que componen el índice y a nivel de Madrid capital sólo del coeficiente de enlace para el índice general. Mediante estos coeficientes, se han transformado los índices base 1976 en índices base 1983.

En las citadas publicaciones del INE aparecen las ponderaciones de los ocho grupos para cada Comunidad Autónoma.

Las ponderaciones para la Comunidad de Madrid, en tanto por ciento, son: Alimentación: 29,93; Vestido y Calzado: 8,74; Vivienda: 18,57; Menaje: 7,41; Medicina: 2,39; Transporte: 14,38; Esparcimiento, Enseñanza y Cultura: 6,96 y Otros Bienes y Servicios: 8,52. La ponderación del grupo No Alimentación resulta ser, por tanto, del 70,07.

Cifras correspondientes al Total Nacional

Las cifras correspondientes al Total Nacional, con una importante desagregación y gran rapidez, se publican en «Índice de Precios de Consumo. Cifras provisionales» y posteriormente en «Índices de Precios de Consumo. Boletín trimestral. Datos definitivos» (INE). En el «Boletín Estadístico» (mensual) y en las «Hojas de Coyuntura» (semanales) del Banco de España se recogen las series históricas para los principales agregados, así como algunas agregaciones especiales que este Organismo realiza.

III-2. INDICE DE COSTES DE LA CONSTRUCCION

Fuente de información

Mensualmente, por encargo de la CNC (Conferencia Nacional de la Construcción), SEOPAN (Asociación de Empresas Constructoras de Ambito Nacional) elabora dos tipos de índices para revisión de precios en la Contratación Privada, contraste de los índices oficiales de revisión de precios de los Contratos del Estado y como información cualificada a las empresas. Mediante encuesta, confecciona unos índices básicos del coste de la mano de obra y de los principales materiales utilizados en la construcción; y, mediante la aplicación de unas fórmulas polinómicas, calcula unos índices ponderados para cada uno de los 48 tipos de obra en que se ha desglosado el sector, así como unos índices totales de costes.

Las fórmulas polinómicas actuales proceden de las incluidas en el Decreto 3659/1970 (que contemplaba 39 tipos de obra), ampliadas posteriormente en el Real Decreto 2167/1981 (fórmulas 40 a 48) que fueron actualizadas por SEOPAN en diciembre de 1979, diciembre de 1984 y diciembre de 1986, siendo estas últimas las que se usan en la contratación privada y en los índices ponderados de CNC. Los índices CNC comenzaron a publicarse con base 100 en enero de 1971, se inició otra serie tomando 100 como base en diciembre de 1984 y está anunciado que los correspondientes a enero de 1990 y sucesivos tendrán base 100 en diciembre de 1989.

La metodología básica para el cálculo de estos índices aparece recogida en las "Circulares Informativas sobre Construcción" de SEOPAN, números 56, 72, 83, 95, 107, 120 y, por último, la nº 131, de mayo de 1986.

Las fórmulas polinómicas con los coeficientes actuales para cada uno de los 48 tipos de obra aparecieron como anexo en la publicación "Índices y Precios de Mano de Obra y Materiales". Es en estos boletines, elaborados por SEOPAN, donde, mensualmente, se publican los índices.

Notas generales.

Los índices básicos que se elaboran mensualmente para cada provincia son: Laboral, Cemento, Acero, Cerámica, Madera y Ligantes; Cobre y Aluminio para el Conjunto Nacional; y Energía para Península y Baleares y también para Canarias.

La agregación de estos índices mediante la aplicación de los coeficientes de las fórmulas polinómicas permite obtener tanto un índice de costes para cada uno de los 48 tipos de obra, como unos índices conjuntos del coste de los materiales (o suministros, ya que también incorpora la energía) para cada una de las clases de obra (Edificación y Obra Civil). Aplicando el peso estimado de cada tipo de obra en el conjunto de la Construcción se obtiene un índice global de Suministros.

Mediante la agregación de los índices de Suministros, Laboral y Otros costes (que pretende medir todos los conceptos de coste que no tienen índice propio y para lo que se utiliza como variable representativa el IPC pasado a la misma base), se calculan unos índices totales de costes para las dos clases de obra y para el conjunto del sector. Las ponderaciones básicas, siendo 100 el coste total, son: Por clase de obra, Edificación el 75 por ciento y Obra Civil el 25 por ciento restante. Por clase de coste, en Edificación: Laboral el 40'7 %, Suministros el 44'3 % y Otros el 15 %; y en Obra Civil: Laboral el 36'8 %, Suministros el 51'8 % y Otros el 15 %.

El precio de los materiales es el de adquisición, incluido el coste del transporte.

El índice del Coste Laboral tiene dos componentes a los que se atribuye el mismo peso. El coste de la mano de obra propia, captado a través del coste para la empresa del Oficial de 1ª de oficio y del Peón ordinario, ambos con un año de antigüedad; y el coste de la mano de obra incorporado en las subcontratas, captado a través de encuestas sobre el costo de cuatro tipos diferentes de subcontratas, de los que se resta el coste de los materiales empleados.

Los índices nacionales se obtienen como media simple de los provinciales en materiales y como media ponderada por el número de acupados en construcción según la Encuesta de Población Activa del INE.

Notas al cuadro.

Existen índices básicos por provincias desde enero de 1971, aunque sólo ha parecido oportuno incluir en este Boletín el índice laboral desde enero de 1985, es decir, a partir del último cambio de base. Los índices ponderados de suministros y totales se calculan con desagregación provincial a partir de enero de 1988.

Las ponderaciones incluídas en el punto anterior son únicas, es decir, iguales para todas las provincias y para el total nacional.

Los índices tienen carácter de provisionales. La elevación a definitivos se realiza una vez al año, para los doce meses.

Cifras correspondientes al Total Nacional.

Las cifras a nivel nacional aparecen en las publicaciones: Boletín CNC "Índices y Precios de Mano de Obra y Materiales", "Circular Informativa sobre la Construcción" de Seopan, ambas de periodicidad mensual, y en el "Informe Anual", de Seopan.

III-3. NEGOCIACION COLECTIVA

Fuente de información

La fuente de información es el Ministerio de Trabajo y Seguridad Social y los resultados se publican mensualmente en el «Boletín de Estadísticas Laborales» (BEL).

Notas generales

La información procede de la explotación de las fichas estadísticas que se cumplimentan para cada Convenio con motivo de su inscripción en el Registro de Convenios de la autoridad laboral competente. Se incluyen, los Convenios Colectivos de Trabajo y los Arbitrajes voluntarios.

Notas al cuadro

Están contabilizados tanto los convenios firmados como las revisiones de carácter anual que se realizan para aquellos convenios cuya vigencia es de dos o más años.

Los totales anuales del año t incluyen los convenios que, registrados hasta diciembre de dicho año, tienen el inicio de sus efectos económicos en ese mismo año y, además, los que registrados en el año t + 1 inician sus efectos económicos en el año t. Por tanto, el total anual correspondiente al último año terminado puede verse sujeto a modificaciones.

Los datos acumulados mensuales del año t recogen solamente aquellos convenios que registrados hasta ese mes inician sus efectos económicos en dicho año t. No se incluyen, por tanto, en los datos mensuales aquellos convenios que registrados en el año t + 1 inician sus efectos económicos en el año t.

Cifras correspondientes al Total Nacional

Las cifras correspondientes al Total Nacional se recogen, con múltiples desagregaciones, en el BEL.

III-4. ENCUESTA DE SALARIOS

Fuente de información

Los datos proceden de la Encuesta de Salarios en la Industria y los Servicios que trimestralmente elabora el Instituto Nacional de Estadística —y que publica bajo ese mismo título—, a partir del primer trimestre de 1989. Esta Encuesta sustituye a la anterior Encuesta de Salarios del INE, respecto a la que se han introducido variaciones y mejoras, entre ellas la de permitir obtener información desagregada territorialmente, aunque no para todas las variables investigadas.

Notas generales

El objetivo de la Encuesta es proporcionar información sobre el nivel y la evolución de la remuneración al factor trabajo en los sectores no agrarios. En total, y con representatividad nacional, se investigan 45 ramas de actividad económica.

La encuesta va dirigida a los centros de cotización con 5 ó más asalariados, siendo exhaustiva la toma de información en los centros de más de 200 trabajadores. Recoge datos de todo tipo de asalariados con independencia de la modalidad de contrato y de la duración de la jornada.

Un mayor detalle sobre la metodología utilizada puede consultarse en las notas iniciales de la publicación del INE «Encuesta de Salarios en la Industria y los Servicios. Resultados correspondientes al primer, segundo y tercer trimestre de 1989».

Notas a los cuadros

En los cuadros incluidos en este Boletín se recoge toda la información que ofrece esta encuesta por Comunidades Autónomas.

Forman la «Ganancia salarial» los pagos en metálico y en especie por el tiempo trabajado y por el no trabajado pero remunerado (festivos, vacaciones). Incluye el salario base y los complementos salariales personales, por cantidad o calidad de trabajo y los de vencimiento periódico superior al mes. Su importe es bruto, es decir, antes de las deducciones por impuestos y cotizaciones a la Seguridad Social a cargo del trabajador.

El «Pago ordinario» incluye también los pagos extraordinarios cuando están prorrateados; el «Pago extraordinario» lo forman los pagos de vencimiento superior al mes y no prorrateados; y los «Pagos totales» incluyen los dos anteriores más los pagos atrasados (desfase de convenio).

La categoría profesional va ligada a la base de cotización a la Seguridad Social: «Empleado» es todo trabajador cuyo grupo de cotización es del 1 al 7 y «Obrero» del 8 al 12.

Cifras correspondientes al Total Nacional

Debido al cambio experimentado por la Encuesta, las cifras de la actual no son homogéneas con las de la anterior; sin embargo, el INE ha realizado un enlace de las series, partiendo del primer trimestre de 1981, y cuya metodología y resultados se encuentran en la publicación citada anteriormente.

Notas al cuadro... Fuente de información... Fuente de información... Fuente de información...

III-11. NEGOCIACION COLECTIVA

La información procede de la explotación de los datos estadísticos que se suministran por el Comité de Convención de la actividad laboral... Se incluyen los Convenios Colectivos... y los Arbitrajes voluntarios.

Notas al cuadro

Estos contribuyentes... como las revisiones de carácter anual... Los totales anuales del año... no se registran hasta diciembre de dicho año...

IV

Indicadores monetarios y financieros

IV-1. BANCA Y CAJAS DE AHORRO

Fuente de información

La fuente de información es el Banco de España, que publica los datos trimestrales en el «Boletín Estadístico» (BE) mensual.

Notas generales.

La información proviene de estados trimestrales que Bancos y Cajas de Ahorro entregan al Banco de España. Dichos estados son de naturaleza estadística, no contable; esto es, las entidades pueden utilizar procedimientos estimativos o muestrales para su confección. Mediante circular del Banco de España se fijan los criterios que deben prevalecer en la asignación provincial de créditos o depósitos. En el caso de los créditos, debería prevalecer el lugar de inversión de los fondos, si se conoce; en su defecto, el crédito debe asignarse a la plaza de pago o concesión. El predominio de los criterios administrativos en la práctica bancaria sugiere que de esta información no pueda inferirse directamente la masa de crédito utilizado en cada provincia. Los depósitos se asignan a la provincia en la que se han formalizado.

Cifras correspondientes al Total Nacional

En el citado BE se recogen datos correspondientes al Total Nacional.

IV-2. BOLSA DE MADRID. VOLUMEN DE CONTRATACION Y COTIZACION DE ACCIONES

Fuente de información

La fuente de información es la Bolsa de Madrid y los datos se recogen en la publicación mensual y en la «Memoria» anual de esta Institución.

En el «Boletín Estadístico» mensual del Banco de España (BE) se publican series históricas.

Notas a los cuadros

Elaborados a partir de los datos diarios del «Índice de cotización de acciones» que publica la Bolsa de Madrid. Hasta diciembre de 1986 los índices se confeccionaban tomando como base 100, para cada año, las cotizaciones de cierre registradas el último día bursátil del año precedente. A partir de enero de 1987 se toma como base 100 la cotización de cierre al último día bursátil de 1985.

En 1984 se realizó una reclasificación de sectores.

Cifras correspondientes al Total Nacional

El citado BE publica series históricas agregadas de las cantidades negociadas en las Bolsas Comerciales de Madrid, Barcelona, Bilbao y Valencia.

IV-3. QUIEBRAS, SUSPENSIONES Y PROTESTOS

Fuente de información

La fuente de información es el Instituto Nacional de Estadística (INE), que elabora mensualmente estas estadísticas y las publica en «Declaraciones de Quiebra y Suspensiones de Pagos. Cifras provisionales» así como en el «Boletín de Estadística». También recoge datos mensuales la publicación anual «Estadísticas de Suspensiones de Pagos y Declaraciones de Quiebras».

Notas generales

La Estadística de Suspensiones de Pagos y Declaraciones de Quiebras es elaborada por el INE a partir de la información suministrada por los Juzgados de Primera Instancia.

La Estadística de Protesto de Letras de Cambio se elabora a partir de información suministrada por las Notarías. Con efecto de 1 de enero de 1990 ha quedado suprimida esta estadística (Orden de 19 de marzo de 1990 del Ministerio de Relaciones con las Cortes).

Cifras correspondientes al Total Nacional

Aparecen recogidas en las publicaciones del INE citadas.

IV-4. EFECTOS DE COMERCIO DEVUELTOS IMPAGADOS

Fuente de información

El Instituto Nacional de Estadística elabora mensualmente esta estadística y la difunde en la hoja informativa «Efectos de Comercio Devueltos Impagados», que contiene datos desagregados de todas las provincias por tipo de entidad financiera y por tramos del importe.

Notas generales

A raíz de la entrada en vigor de la Ley Cambiaria y del Cheque y la posterior supresión de la estadística de Efectos Protestados, el INE ha implantado esta nueva estadística, a partir del mes de junio de 1989.

Notas al cuadro

El «Número» y el «Valor» corresponden a la totalidad de los efectos de comercio descontados a sus clientes por las entidades financieras, que resultando impagados, hayan sido devueltos a la entidad en el mes de referencia. El criterio de adscripción provincial se realiza en función de la provincia tomadora. Las cifras mensuales son provisionales hasta que, una vez finalizado el año, y revisadas, el INE las eleva a definitivas.

Cifras correspondientes al Total Nacional

Las cifras nacionales aparecen en la hoja informativa antes citada.

IV-5. SOCIEDADES MERCANTILES CREADAS Y DISUELTAS

Fuente de información

La fuente de información es el Instituto Nacional de Estadística (INE). Mensualmente elabora la hoja informativa «Número de Sociedades creadas, disueltas y que emiten valores de renta variable» con datos provisionales. Esta información, ya definitiva, aparece recogida en la publicación anual «Estadística de Sociedades Mercantiles».

Notas generales

El INE elabora esta estadística en base a los datos proporcionados por los Registros Mercantiles.

Notas al cuadro

Las sociedades que se transforman por adoptar una forma jurídica diferente, bien voluntariamente o por causa legal, dan origen a su registro o contabilización tanto en Sociedades Disueltas como en Sociedades Creadas.

V

Mercado de Trabajo

V-1. ENCUESTA DE POBLACION ACTIVA (E.P.A.)

Fuente de información

La información procede de la Encuesta de Población Activa que elabora trimestralmente el Instituto Nacional de Estadística (INE). La renovación de la E.P.A. en el segundo trimestre de 1987 produjo también un cambio en las publicaciones trimestrales de presentación de los resultados. Con anterioridad a ese periodo eran: "Población Activa. Encuesta", "Encuesta de Población Activa. Principales resultados" y "Encuesta de Población Activa. Resultados por Comunidades Autónomas". A partir de aquella fecha se mantiene la publicación de "Principales resultados" y se sustituyen los otros dos por "Encuesta de Población Activa. Resultados detallados".

Gran parte de los datos regionales publicados en este Boletín son el resultado de una explotación especial que por encargo de la Comunidad de Madrid realiza el INE, no encontrándose, por tanto, en la publicaciones aludidas.

Notas generales

La renovación de la E.P.A. supuso un cambio provocado por la variación de ciertas definiciones conceptuales y por la implantación de un nuevo cuestionario. En consecuencia, las series que aparecen en esta publicación presentan una ruptura o salto en el segundo trimestre de 1987, que debe tenerse presente al realizar comparaciones en el tiempo.

Así mismo, es preciso hacer resaltar que, al ser una encuesta por muestreo, los datos se ven afectados por *errores de muestreo* por lo que, en el caso de pequeños colectivos, las cifras deben interpretarse con la debida precaución.

Las breves notas sobre metodología y definiciones que se hacen a continuación van referidas a la Encuesta actual o EPA renovada, sobre la cual existen dos documentos del INE titulados "La renovación de la Encuesta de Población Activa" y "Encuesta de Población Activa. Descripción de la Encuesta, Definiciones e Instrucciones para la cumplimentación del cuestionario".

Las definiciones y el diseño correspondientes a la EPA realizada hasta el primer trimestre de 1987 pueden encontrarse en las publicaciones del INE: "Población Activa. Encuesta", "Manual de Definiciones, Instrucciones y Normas de Codificación",

"Manual Técnico: Corrección de errores mediante proceso electrónico, clasificación de la población encuestada y tablas de resultados" y "Encuesta de Población Activa. Infome Técnico".

La encuesta va dirigida a la población que reside en Viviendas familiares, excluyéndose, por tanto, la residente en Hogares colectivos. La mayor parte de la información viene referida a la población en edad de trabajar, es decir, a la población de 16 y más años. El periodo de referencia de la información es, como norma general, la semana anterior a la fecha en que se realiza la entrevista.

Por su relación con la actividad económica la Población de 16 y más años se clasifica según el siguiente esquema:

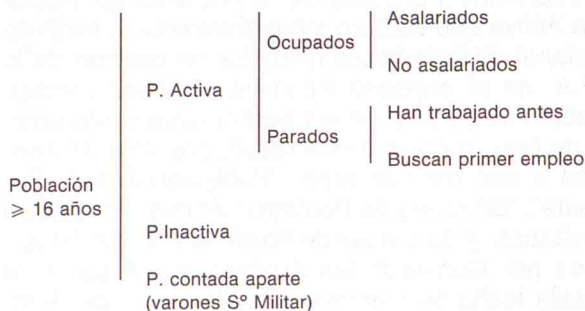

Notas a los cuadros.

V-1.1. La "Población Total" y la "Población de 16 y más años" son variables introducidas en la Encuesta de forma exógena. Se estima por el INE a partir de los datos del Censo de Población de 1981, mediante proyecciones de población independientes para los grupos de edad menor de 16 años y mayor o igual a 16 años.

La "Población Activa" es el conjunto de personas que suministran mano de obra para la producción de bienes y servicios económicos o que están disponibles y hacen gestiones para incorporación a dicha producción.

Los "Ocupados" son las personas de 16 y más años que durante la semana de referencia han tenido un trabajo por cuenta ajena ("Asalariados") o ejercido una actividad por cuenta propia, pudiendo durante dicha semana haber estado trabajando al menos una hora o ausente de su trabajo pero manteniendo un fuerte vínculo con él.

"Parados" son las personas de 16 y más años que durante la semana de referencia hayan estado *sin trabajo, disponibles para trabajar* en un plazo de dos semanas y en *busca de trabajo* o a la espera de incorporarse a uno nuevo.

V-1.4. Los "Activos no clasificables" por sectores incluyen a los "Parados que buscan su primer empleo" y a aquellas personas en situación de paro desde hace más de tres años.

V-1.5. y V-1.24. Las "Tasas de Actividad" se calculan sobre la población de 16 y más años, es decir $(P. Activa./P. Total) \times 100$ y las "Tasas de Paro" sobre la Población Activa, es decir $(P. Parada/P. Activa) \times 100$. Para el cálculo de las Tasas de Activi-

dad por sexo y grupos de edad y de las de Paro por sexo, grupos de edad y sectores, se consideran los mismos conceptos referidos a cada grupo concreto.

V-1-10. La adscripción por Ramas de Actividad se realiza atendiendo a la actividad económica del establecimiento en que la persona ocupada realiza su trabajo, y no su profesión.

V-1.17., V-1.18 y V-1.21. La clasificación de los Parados por "Sectores", "Ramas de Actividad" o "Situación Profesional" se realiza en base al último trabajo realizado.

Cifras correspondientes al Total Nacional.

Además de en las publicaciones específicas del INE citadas, el Boletín de Estadísticas Laborales del Ministerio de Trabajo y Seguridad Social recoge un gran número de variables de esta Encuesta.

V-2. MOVIMIENTO LABORAL REGISTRADO (M.L.R.)

Fuente de información.

La fuente de información es el Instituto Nacional de Empleo (INEM), Organismo Autónomo dependiente del Ministerio de Trabajo y Seguridad Social, que mensualmente elabora esta estadística y la recoge en la publicación «Estadística de empleo».

Existe además desde 1983 una publicación anual que recoge los datos de Paro Registrado por Municipios referidos al mes de marzo.

Notas generales

Los datos corresponden al último día del periodo considerado y se obtienen en base a la información suministrada por las Oficinas de empleo del INEM en las que oferentes y demandantes deben inscribirse.

Notas a los cuadros

V-2.1. a V-2.7. Las "Demandas de empleo pendientes" se corresponden con las solicitudes de empleo sin satisfacer inscritas en el correspondiente Registro del INEM. Son el resultado contable, en cada mes, de añadir a las Demandas pendientes del mes anterior las "Demandas Registradas" en el mes y restarle las "Bajas de demanda" del mes (por Colocaciones, no renovación de la demanda en el plazo previsto de tres meses u otras causas).

El INEM diferencia las Demandas, atendiendo a la situación laboral y al tipo de empleo solicitado por el demandante, para su inclusión o no en el paro

registrado. En consecuencia "Paro Registrado" son las Demandas pendientes a final de mes, sin satisfacer, correspondientes a trabajadores considerados en paro. "Demandas pendientes no incluidas en el Paro registrado" son las realizadas por personas no contabilizadas como parados por encontrarse en determinadas situaciones (tener ya otro empleo, ser estudiantes o jubilados, etc.), según criterio establecido por el MISS.

Estas series no pueden considerarse homogéneas porque sucesivamente se han ido variando los criterios de definición de paro en un sentido restrictivo. Las principales modificaciones normativas corresponden a las Circular del INEM de 8 de Noviembre de 1984, Orden del MTSS de 11 de Noviembre de 1985 y Ordenes del MTSS de 9 de Febrero de 1987 y 22 de Enero de 1988, reguladoras del Plan Nacional de Inserción y formación profesional.

V-2.6. El grupo de "Otros" incluye: Pluriempleo, Expedientes de suspensión y reducción, Colaboración social, Compatibilidad de prestaciones y Otros no parados.

V-2.9. Las «Ofertas de empleo Genéricas» se corresponden con los puestos de trabajo, ofrecidos por empresas y organismos, formalizadas en el mes de referencia y registrados por la Oficinas de empleo, sin especificación nominal de los trabajadores que han de cubrirlos. La diferencia entre el Total y las Ofertas genéricas son las Ofertas Nominadas, que se corresponden con las Colocaciones correspondientes a Ofertas Nominales.

Las «Colocaciones correspondientes a Ofertas Nominadas» son las bajas en las demandas de puestos de trabajo producidas por colocaciones de demandantes al ocupar puestos de trabajo registrados en las correspondientes oficinas mediante ofertas nominadas.

V-2.5., V-2.8. y V-2.10. Las Ofertas y Demandas de cada Municipio deben registrarse en una Oficina de empleo determinada. A continuación se enumeran, junto al nombre de cada Oficina de empleo, los correspondientes Municipios:

V-2.11. El apartado de «Otros Grupos» incluye: Mayores de 45 años, Minusválidos, Jubilación especial 64 años, Jóvenes trabajadores (R. D. 799/85) y Convenios del INEM con la Administración y con Otros Organismos.

ALCALA DE HENARES: Alcalá de Henares, Anchuelo, Camarma de Esteruelas, Cobeña, Corpa, Daganzo, Fresno de Torote, Meco, Nuevo Batzán, Olmeda de las Fuentes, Pezuela de las Torres, Ribatejada, Santorcaz, Los Santos de Humosa, Torres de la Alameda, Valdeavero, Valdeolmos, Valverde de Alcalá, Villalbilla y Villar del Olmo.

ALCORCON: Alcorcón, Brunete, Caldaso de los Vidrios, Cenicientos. Colmenar del Arroyo, Chapinería, Navas del Rey, Pelayos de la Presa, Quijorna, Rozas de Puerto Real, San Martín de Valdeiglesias, Villanueva de la Cañada y Villaviciosa de Odón.

ARANJUEZ: Aranjuez, Cienpозuelos, Colmenar de Oreja, Chinchón, San Martín de la Vega, Titulcia y Villacanejos.

ARGANDA: Arganda del Rey, Ambite, Belmonte de Tajo, Brea de Tajo, Campo Real, Carabaña, Estremera, Fuentidueña de Tajo, Morata de Tajuña, Orusco, Perales de Tajuña, Pozuelo del Rey, Rivas-Vaciamadrid, Tielmes, Valderacete, Valdelaguna, Valdilecha, Villamanrique de Tajo, Villarejo de Salvanés.

COLLADO VILLALBA: Collado Villalba, Alpedrete, Becerril de la Sierra, El Boalo, Cercedilla, Colmenarejo, Collado Mediano, El Escorial, Fresnedillas, Galapagar, Guadarrama, Hoyo del Manzanares, Los Molinos, Moralarzal, Navacerrada, Navalgama, Robledo de Chavela, San Lorenzo del Escorial, Santa María de la Alameda, Torredolones, Valmaquemade, Valdemorillo y Zarzalejo.

COLMENAR VIEJO: Colmenar Viejo, Bustarviejo, Guadalix de la Sierra, Manzanares El Real, Miraflores de la Sierra y Soto del Real.

FUENLABRADA: Fuenlabrada, Humanes de Madrid y Moraleja de Enmedio.

GETAFE: Getafe y Valdemoro.

LEGANES: Leganés.

MADRID: Madrid (exceptuado Aravaca).

MOSTOLES: Móstoles, El Alamo, Aldea del Fresno, Arroyomolinos, Batres, Navalcarnero, Serranillos del Valle, Sevilla la Nueva, Villa del Prado, Villamanta, Villamantilla y Villanueva de Perales.

PARLA: Parla, Casarrubuelos, Cubas, Griñón, Pinto, Torrejón de la Calzada y Torrejón de Velasco.

POZUELO DE ALARCON: Pozuelo de Alarcón, Boadilla del Monte, Majadahonda, Las Rozas de Madrid y Villanueva del Pardillo, Incluye también Aravaca.

SAN FERNANDO DE HENARES: San Fernando de Henares, Coslada, Mejorada del Campo y Velilla de San Antonio.

SAN SEBASTIAN DE LOS REYES: San Sebastián de los Reyes, La Acebeda, Alameda del Valle, Alcobendas, Algete, El Atazar, El Berrueco, Berzosa del Lozoya, Braojos, Buitrago del Lozoya, Cabanillas de la Sierra, La Cabrera, Canencia, Cervera de Buitrago, Fuente el Saz de Jarama, Garganta de los Montes, Gargantilla del Lozoya, Gascones, La Hiuera, Horcajo de la Sierra, Horcajuelo de la Sierra, Madarcos, El Molar, Montejo de las Sierra, Navalafuente, Navarredonda, Patones, Pedrezuela, Piniella del Valle, Piñuécar, Prádena del Rincón, Puebla de la Sierra, Puentes Viejas, Rascafría, Redueña, Robledillo de la Jara, Robregordo, San Agustín de Guadalix, La Serna del Monte, Somosierra, Talamanca de Jarama, Torrelaguna, Torremocha de Jarama, Valdemanco, Valdepiélagos, Valdetorres de Jarama, El Vellón, Venturada y Villavieja del Lozoya.

TORREJON DE ARDOZ: Torrejón de Ardoz, Ajalvir, Loeches y Paracuellos de Jarama.

Cifras correspondientes al Total Nacional.

Además de las publicaciones citadas del INEM, que mensualmente recogen toda la información, el Boletín de Estadísticas Laborales del Ministerio de Trabajo y Seguridad Social publica series históricas correspondientes a la mayoría de los conceptos investigados.

Cuando se recogen datos relativos al «Sector Agrario», está incluida la Pesca.

V-3. REGULACION DE EMPLEO (R.E.G.)

Fuente de información

Los datos proceden de la Estadística que mensualmente elabora el Ministerio de Trabajo y Seguridad Social (MTSS), en base al registro estadístico de cada expediente presentado y resuelto y se publican mensualmente en el «Boletín de Estadísticas Laborales» (BEL), además de en la publicación trimestral «Estadísticas de Regulación de Empleo». Los datos que, publicados en este Boletín de Coyuntura, no son recogidos en el BEL, han sido suministrados directamente por la Subdirección General de Estadística e Informática del MTSS.

Notas generales

La investigación abarca únicamente los expedientes resueltos en primera instancia. Cuando una empresa presenta un expediente que afecta a varios centros de trabajo radicado en provincias diferentes, se considera un expediente por provincia.

El número de trabajadores de plantilla recoge las cifras dadas por quien presenta el expediente.

Nota a los cuadros

V-3.1 y V-3.2. Los expedientes que incluyen varios efectos se clasifican en aquél que afecta a mayor número de trabajadores.

En el cálculo de días de suspensión y horas de reducción por trabajador no están incluidos aquellos trabajadores para los que se desconoce el número de días o de horas, por no estar en el dato especificado en la resolución del expediente (trabajadores fijos discontinuos).

Cifras correspondientes al Total Nacional

Además de en la publicación específica trimestral citada, «Estadística de Regulación de Empleo», en el BEL se recogen series históricas referidas a la mayoría de las variables investigadas.

Cuando se recogen datos relativos al «Sector Agrario», está incluida la Pesca.

V-4. MEDIACION, ARBITRAJE Y CONCILIACION Y MAGISTRATURAS DE TRABAJO

Fuente de información

M.A.C.: Los datos proceden del antiguo Instituto de Mediación, Arbitraje y Conciliación, elaborados en base a los partes estadísticos mensuales remitidos por la Dirección Provincial. En la actualidad la información es elaborada por el MTSS

M.A.T.: Los datos proceden de los cuestionarios estadísticos cumplimentados mensualmente por los Juzgados de lo Social, antiguas Magistraturas de Trabajo, y elaborados hasta 1982 por el INE y a partir de 1983, por el Ministerio de Trabajo y Seguridad Social (MTSS).

La información contenida en este Boletín se publica mensualmente en el «Boletín de Estadísticas Laborales» (BEL) del MTSS

Notas al cuadro

El concepto «Asuntos resueltos» comprende los terminados por cualquier causa, como sentencia, conciliación, desestimación y otras causas.

Cifras correspondientes al Total Nacional

Las series mensuales correspondientes al Total Nacional aparecen recogidas en el BEL.

V-5. APERTURA DE CENTROS DE TRABAJO

Fuente de información

Esta estadística es elaborada por la D.G. de Informática y Estadística del MTSS en base a los cuestionarios de comunicación de apertura o reanudación de actividad de los Centros de trabajo, presentados en la Dirección Provincial de Trabajo y Seguridad Social.

La información contenida en este Boletín se publica mensualmente en el «Boletín de Estadísticas Laborales» (BEL) del MTSS

Cifras correspondientes al Total Nacional

Las series mensuales correspondientes al Total Nacional aparecen recogidas en el BEL.

VI Sector Público

VI-1. SEGUIMIENTO PRESUPUESTARIO

Fuente de información

Esta información la elaboran la Intervención General y la Dirección General de Presupuestos de la Consejería de Hacienda de la Comunidad de Madrid.

Sobre los Presupuestos existen las siguientes publicaciones: «Presupuestos Generales de la Comunidad de Madrid» para 1984, 1985 y 1987. «Presupuestos Generales. 1984. Memoria» y un Documento divulgatorio sobre los Presupuestos de 1986 y 1987.

Notas Generales

Los datos van referidos al presupuesto consolidado de los diez Centros presupuestarios existentes: Comunidad de Madrid, Instituto de la Vivienda de Madrid (IVIMA), Servicio Regional de Compras, Servicio Regional de Salud, Servicio Regional de Bienestar Social, Imprenta de la Comunidad de Madrid, Consorcio Regional de Transportes, Patronato Madrileño de Areas de Montaña, Instituto Madrileño del Deporte, Esparcimiento y Recreación y Agencia del Medio Ambiente.

No incluyen, por tanto, las Empresas y Entes Públicos dependientes de la Comunidad de Madrid. El «Crédito actual» es el resultado de incorporar al Crédito inicial presupuestado las transferencias, incorporaciones y modificaciones introducidas en el mismo hasta la fecha de referencia. Los «Gastos comprometidos» son aquellos para los que ya está efectuada la reserva de crédito. Por último, el «Porcentaje de ejecución», como medida de seguimiento presupuestario, es el tanto por ciento que del «Crédito actual» representan los «Gastos comprometidos», en el período considerado.

Notas a los cuadros

VI-1.1. En este cuadro se recoge información sobre el total de Gastos, clasificados por su estructura económica.

VI.1.2. Contiene una desagregación de los Capítulos 6 y 7 de Gastos del cuadro anterior (Inversiones reales y Transferencias de capital), clasificadas por grandes Centros gestores.

Cifras correspondientes al Total Nacional

Datos mensuales de seguimiento del Presupuesto del Estado pueden encontrarse en las «Estadísticas de ejecución del Presupuesto» que publica la Intervención General de la Administración del Estado (IGAE). Y, así mismo, en el Boletín Estadístico del Banco de España.

Información anual se recoge en las siguientes publicaciones del citado IGAE: «Avance de liquidación del Presupuesto», «Cuentas de las Administraciones Públicas» y «Actuación económica y financiera de las Administraciones Públicas».

VI-2. RECAUDACION DE TRIBUTOS

Fuente de información

Las series presentadas proceden de la información de la Delegación Provincial de Hacienda de Madrid.

Notas generales

Las series se refieren a ingresos líquidos del Estado recaudados en el ámbito territorial de la Comunidad de Madrid.

El criterio de imputación temporal utilizado es el de caja, por el que se incorporan los ingresos en su período de realización con independencia de la fecha de devengo.

Los datos van referidos a cifras acumuladas, es decir, la recaudación habida en el año hasta el período considerado.

Desde enero de 1990, la recaudación de los impuestos sobre sucesiones, donaciones y transmisiones inter-vivos devengados en la Comunidad de Madrid corresponde a ésta, aunque la normativa de los mismos y su gestión siga a cargo de la Administración Central.

Datos anuales pueden encontrarse en «Memoria de la Administración Tributaria» que publica la Secretaría de Estado de Hacienda del Ministerio de Economía y Hacienda.

Notas a los cuadros

Hasta diciembre de 1987 las cifras incluyen las recaudaciones del ejercicio en curso más las del ejercicio inmediato anterior. A partir de enero de 1988 incluyen, además, las de todos los ejercicios cerrados anteriores a los dos citados.

VI-2.1. Recoge información referente a los Capítulos I, II y III según la clasificación normalmente utilizada para estructurar los ingresos públicos.

VI-2.2. Del total de impuestos directos e indirectos se han seleccionado aquellos que poseen una mayor potencia recaudatoria. Los posibles decrecimientos intermensuales que puedan observarse en la recaudación por «Retenciones sobre Rendimientos de Trabajo personal y Actividades Profesionales» y por el «Impuesto sobre la Renta de Personas Físicas» se deben a devoluciones efectuadas en el mes correspondiente.

El grupo de «Impuestos Especiales» incluye, hasta el año 1985: Alcoholes y bebidas alcohólicas, Achicoria y Azúcar, Bebidas refrescantes, Petróleo y derivados y Teléfonos. A partir de enero de 1986 incluye: Alcoholes y bebidas derivadas, Cerveza, Hidrocarburos y Labores del Tabaco.

VI-2.3. Por Tributos cedibles se entiende aquellos que, recogidos en la Ley 30/1983 de 28 de diciem-

bre, Artículo uno, se cederán a la Comunidad de Madrid cuando se cumpla la condición prevista en el Artículo segundo de la Ley 42/1983 de 28 de diciembre de Alcance y condiciones de la cesión de tributos del Estado a la Comunidad de Madrid, y que hace referencia a la necesidad de que el coste efectivo de los servicios transferidos exceda del rendimiento de los tributos susceptibles de cesión. A las figuras impositivas incluídas en la citada disposición hay que añadir, desde enero de 1988, la del Impuesto sobre Actos Jurídicos Documentados, según Ley 32/87 de 22 de diciembre sobre ampliación del alcance y condiciones de la cesión del Impuesto sobre Transmisiones Patrimoniales y Actos Jurídicos Documentados a las Comunidades Autónomas.

Cifras correspondientes al Total Nacional

Las citadas «Memoria de la Administración Tributaria» contienen abundante información actual.

ANEXOS



ANEXO I

INDICE GENERAL DE CONTENIDO POLISIA Y SEGURIDAD

Este manual es un libro de texto que contiene los conocimientos necesarios para el desempeño de las funciones de la Policía y Seguridad. El contenido está dividido en capítulos que abarcan desde los fundamentos de la Policía y Seguridad hasta los aspectos más técnicos de su funcionamiento. El presente índice tiene como finalidad facilitar la consulta de los contenidos de este manual.

El presente manual está dividido en los siguientes capítulos:

- Capítulo I: Fundamentos de la Policía y Seguridad.
- Capítulo II: Organización de la Policía y Seguridad.
- Capítulo III: Funciones de la Policía y Seguridad.
- Capítulo IV: Aspectos técnicos de la Policía y Seguridad.

Este manual es un instrumento de trabajo que debe ser utilizado de manera constante por el personal de la Policía y Seguridad. El presente índice tiene como finalidad facilitar la consulta de los contenidos de este manual.

Faint, illegible text at the top left of the page.

Faint, illegible text at the top right of the page.

Faint, illegible text in the middle section.

INVENIO

Faint, illegible text below the stamp.

Faint, illegible text below the stamp.

Faint, illegible text below the stamp.

Faint, illegible text below the stamp.

Faint, illegible text below the stamp.

Faint, illegible text below the stamp.

Faint, illegible text below the stamp.

Faint, illegible text below the stamp.

Faint, illegible text below the stamp.

Faint, illegible text below the stamp.

Faint, illegible text below the stamp.

Faint, illegible text below the stamp.

Faint, illegible text below the stamp.

Faint, illegible text below the stamp.

Faint, illegible text below the stamp.

Faint, illegible text below the stamp.

Faint, illegible text below the stamp.

Faint, illegible text below the stamp.

Año	Índice	Año	Índice
1987	100.0	1987	100.0
Ene	100.0	Ene	100.0
Feb	100.0	Feb	100.0
Mar	100.0	Mar	100.0
Abr	100.0	Abr	100.0
May	100.0	May	100.0
Jun	100.0	Jun	100.0
Jul	100.0	Jul	100.0
Ago	100.0	Ago	100.0
Sep	100.0	Sep	100.0
Oct	100.0	Oct	100.0
Nov	100.0	Nov	100.0
Dic	100.0	Dic	100.0
Media Anual	100.0	Media Anual	100.0
1988	100.0	1988	100.0
Ene	100.0	Ene	100.0
Feb	100.0	Feb	100.0
Mar	100.0	Mar	100.0
Abr	100.0	Abr	100.0
May	100.0	May	100.0
Jun	100.0	Jun	100.0
Jul	100.0	Jul	100.0
Ago	100.0	Ago	100.0
Sep	100.0	Sep	100.0
Oct	100.0	Oct	100.0
Nov	100.0	Nov	100.0
Dic	100.0	Dic	100.0
Media Anual	100.0	Media Anual	100.0
1989	100.0	1989	100.0
Ene	100.0	Ene	100.0
Feb	100.0	Feb	100.0
Mar	100.0	Mar	100.0
Abr	100.0	Abr	100.0
May	100.0	May	100.0
Jun	100.0	Jun	100.0
Jul	100.0	Jul	100.0
Ago	100.0	Ago	100.0
Sep	100.0	Sep	100.0
Oct	100.0	Oct	100.0
Nov	100.0	Nov	100.0
Dic	100.0	Dic	100.0
Media Anual	100.0	Media Anual	100.0

ANEXO I

INDICE GENERAL DE ACTIVIDAD INDUSTRIAL SIN ENERGIA

Los resultados del Índice de Actividad Industrial se vieron afectados, a partir de los primeros meses de 1992, por los importantes crecimientos del consumo de energía eléctrica registrados en la subrama "Captación, depuración y distribución de agua (excepto regadíos)", que se integra en la rama "Energía y Agua", como consecuencia de la puesta en funcionamiento de instalaciones hidráulicas que anteriormente permanecían inactivas (Embalse de Picadas), para paliar los efectos de la sequía. Los elevados consumos de electricidad originados por este hecho introducen distorsiones en los resultados del Índice, al no obedecer a un aumento de la actividad industrial, por lo que se decidió iniciar la elaboración en paralelo del Índice de Actividad Industrial sin Energía, en el que se ha excluido la rama Energía y Agua, como indicador más significativo de la actividad real desarrollada por la industria regional.

Para ello se han calculado las nuevas ponderaciones de los tres grupos restantes, una vez excluida dicha rama, en base a la estructura sectorial del Valor Añadido Industrial al coste de los factores, procedente de las cuentas Industriales de la Comunidad de Madrid de 1987, año base del Índice. A continuación se facilita la serie completa del Índice de Actividad Industrial sin Energía.

INDICE GENERAL DE ACTIVIDAD INDUSTRIAL SIN ENERGIA

	Indice
1987 Ene.	98,9
Feb.	104,1
Mar.	101,6
Abr.	96,9
May.	95,4
Jun.	95,5
Jul.	103,1
Ago.	96,1
Sep.	93,0
Oct.	102,8
Nov.	105,8
Dic.	105,8
Media Anual.	100,0
1988 Ene.	109,6
Feb.	108,2
Mar.	112,2
Abr.	111,1
May.	108,7
Jun.	106,4
Jul.	107,7
Ago.	99,8
Sep.	100,0
Oct.	112,1
Nov.	112,2
Dic.	121,2
Media Anual.	109,1
1989 Ene.	122,1
Feb.	123,1
Mar.	117,4
Abr.	113,2
May.	109,4
Jun.	114,4
Jul.	117,4
Ago.	113,8
Sep.	106,0
Oct.	116,2
Nov.	120,1
Dic.	113,2
Media Anual.	115,5
1990 Ene.	122,1
Feb.	129,5
Mar.	126,9
Abr.	121,1
May.	116,9
Jun.	117,4
Jul.	124,8
Ago.	118,8
Sep.	112,6
Oct.	123,6
Nov.	127,7
Dic.	119,4
Media Anual.	121,7

INDICE GENERAL DE ACTIVIDAD INDUSTRIAL SIN ENERGIA

	Indice
1991 Ene.	128,8
Feb.	136,7
Mar.	116,4
Abr.	122,7
May.	121,1
Jun.	120,4
Jul.	124,9
Ago.	120,8
Sep.	113,9
Oct.	126,9
Nov.	134,9
Dic.	124,1
Media Anual.	124,3
1992 Ene.	129,5
Feb.	137,7
Mar.	125,0
Abr.	124,3
May.	118,8
Jun.	119,8
Jul.	118,9
Ago.	123,0
Sep.	111,9
Oct.	125,9
Nov.	125,4
Dic.	121,7
Media Anual.	123,5
1993 Ene.	124,5
Feb.	126,3
Mar.	119,9
Abr.	123,7
May.	116,5
Jun.	121,7
Jul.	119,0
Ago.	120,6
Sep.	115,2
Oct.	119,8
Nov.	128,2
Dic.	133,3
Media Anual.	122,4

Year	Month	Activity
1987	Aug	Medic Annual
1987	Feb	
1987	Mar	
1987	Apr	
1987	May	
1987	Jun	
1987	Jul	
1987	Aug	
1987	Sep	
1987	Oct	
1987	Nov	
1987	Dec	
1987	Medic Annual	
1988	Aug	
1988	Feb	
1988	Mar	
1988	Apr	
1988	May	
1988	Jun	
1988	Jul	
1988	Aug	
1988	Sep	
1988	Oct	
1988	Nov	
1988	Dec	
1988	Medic Annual	
1989	Aug	
1989	Feb	
1989	Mar	
1989	Apr	
1989	May	
1989	Jun	
1989	Jul	
1989	Aug	
1989	Sep	
1989	Oct	
1989	Nov	
1989	Dec	
1989	Medic Annual	

ANEXO 2

EL INDICE DE VENTAS EN GRANDES ALMACENES E HIPERMERCADOS DE LA COMUNIDAD DE MADRID CON BASE EN 1990. ENLACE CON LA BASE 1986

Ante la necesidad de mantener actualizado este indicador del consumo privado de la Comunidad de Madrid y evitar una obsolescencia derivada del propio dinamismo del sector que investiga, se ha procedido al cambio de base del Índice de Ventas en Grandes Almacenes e Hipermercados.

Con el cambio desde la anterior base 1986 a la actual 1990 se ha conseguido, además de la actualización del índice, un aumento de su cobertura, ya que el número de establecimientos investigados ha pasado de 27 a 32 y la superficie de ventas que reúnen se ha elevado de 285.793 a 361.195 metros cuadrados.

El índice en su forma actual tiene como base las ventas medias durante el año 1990 del total de los 32 establecimientos investigados y está confeccionado con la misma metodología (1) que se venía usando para elaborarlo en base 1986.

Posteriormente se ha realizado el enlace del índice en ambas bases, obteniendo series homogéneas del índice General y de los dos índices parciales, Alimentación y bebidas y Resto de Productos, que tienen como inicio el mes de enero de 1986.

El enlace ha consistido en transformar los índices en base 1986 en índices 1990, tomando como periodo común el año 1990 y utilizando los siguientes coeficientes de enlace:

$$\begin{aligned} \text{Coef. IG} &= \frac{\text{Media IG 90b90}}{\text{Media IG 90b86}} = \frac{100}{161,8} = 0,618045 \\ \text{Coef. IA} &= \frac{\text{Media IA 90b90}}{\text{Media IA 90b86}} = \frac{100}{157,1} = 0,636537 \\ \text{Coef. IRP} &= \frac{\text{Media IRP 90b90}}{\text{Media IRP 90b86}} = \frac{100}{163,4} = 0,611995 \end{aligned}$$

siendo IG 90b90 el Índice General del año 1990 en base 1990, etc.

Los resultados del enlace se presentan a continuación

(1) La metodología se recoge en el Documento de Trabajo del Departamento de Estadística «Proyecto para el establecimiento de un Índice de Ventas en Grandes Almacenes e Hipermercados con base en 1990» de Noviembre de 1990.

INDICE DE VENTAS EN GRANDES ALMACENES E HIPERMERCADOS
(1990 = 100)

	General	Alimentación y bebidas	Resto productos
1986 Ene.	71,0	52,6	77,0
Feb.	51,5	51,7	51,5
Mar.	49,3	55,6	47,2
Abr.	52,3	59,5	50,0
May.	58,4	57,9	58,6
Jun.	53,1	56,7	52,0
Jul.	66,6	58,7	69,2
Ago.	52,2	57,7	50,4
Sep.	62,2	66,1	60,8
Oct.	69,4	69,3	69,5
Nov.	64,2	69,4	62,5
Dic.	91,5	108,7	85,9
Media Anual	61,8	63,7	61,2
1987 Ene.	77,9	62,1	83,2
Feb.	56,7	58,6	56,1
Mar.	53,7	64,7	50,1
Abr.	59,1	65,9	56,9
May.	62,0	64,8	61,1
Jun.	62,8	63,1	62,7
Jul.	76,4	66,7	79,6
Ago.	57,5	62,3	55,9
Sep.	65,5	69,4	64,2
Oct.	81,8	77,0	83,5
Nov.	68,7	72,1	67,6
Dic.	108,5	126,0	102,7
Media Anual	69,2	71,1	68,6
1988 Ene.	89,3	70,3	95,5
Feb.	66,7	70,3	65,5
Mar.	63,0	73,3	59,7
Abr.	67,3	77,0	64,1
May.	66,9	72,3	65,1
Jun.	66,0	72,5	63,9
Jul.	88,1	76,0	92,0
Ago.	65,6	73,7	62,9
Sep.	77,4	81,4	76,2
Oct.	86,9	83,3	88,1
Nov.	77,6	82,2	76,1
Dic.	123,4	139,7	118,0
Media Anual	78,2	81,0	77,3
1989 Ene.	104,8	78,1	113,6
Feb.	76,1	77,8	75,5
Mar.	71,0	81,2	67,7
Abr.	75,6	88,2	71,5
May.	76,7	79,4	75,8
Jun.	79,9	85,7	78,0
Jul.	98,1	84,9	102,5
Ago.	75,0	80,7	73,1
Sep.	90,0	95,4	88,2
Oct.	89,6	90,6	89,2
Nov.	85,8	93,1	83,4
Dic.	135,8	148,2	131,8
Media Anual	88,2	90,3	87,5





Comunidad de
Madrid

Consejería de Economía

